

RS
sett

23 MAI 1989

ÅRSMELDING

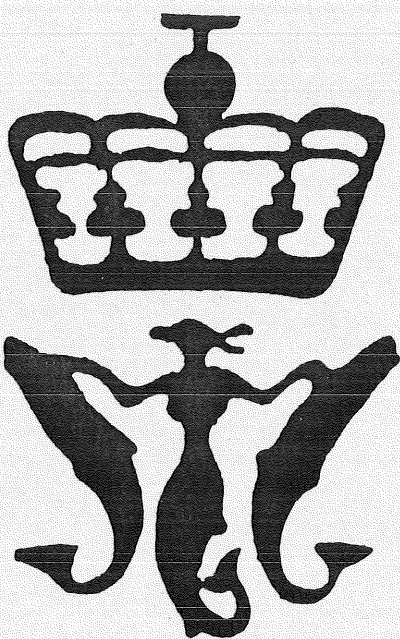

1988

FRA

FISKERIRETTLEDEREN I RØDØY

NORDLAND FYLKE

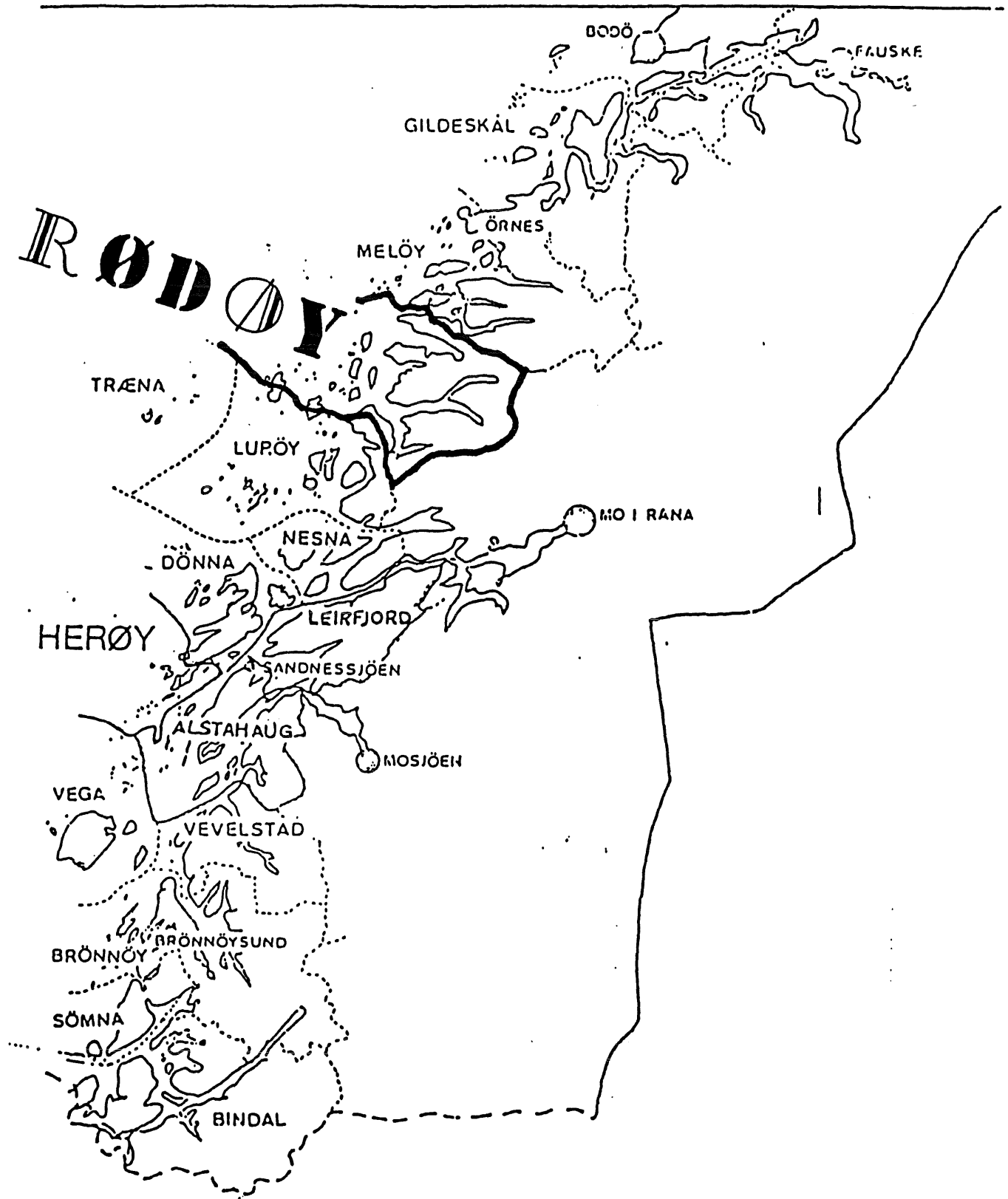

RÖDÖY KOMMUNE

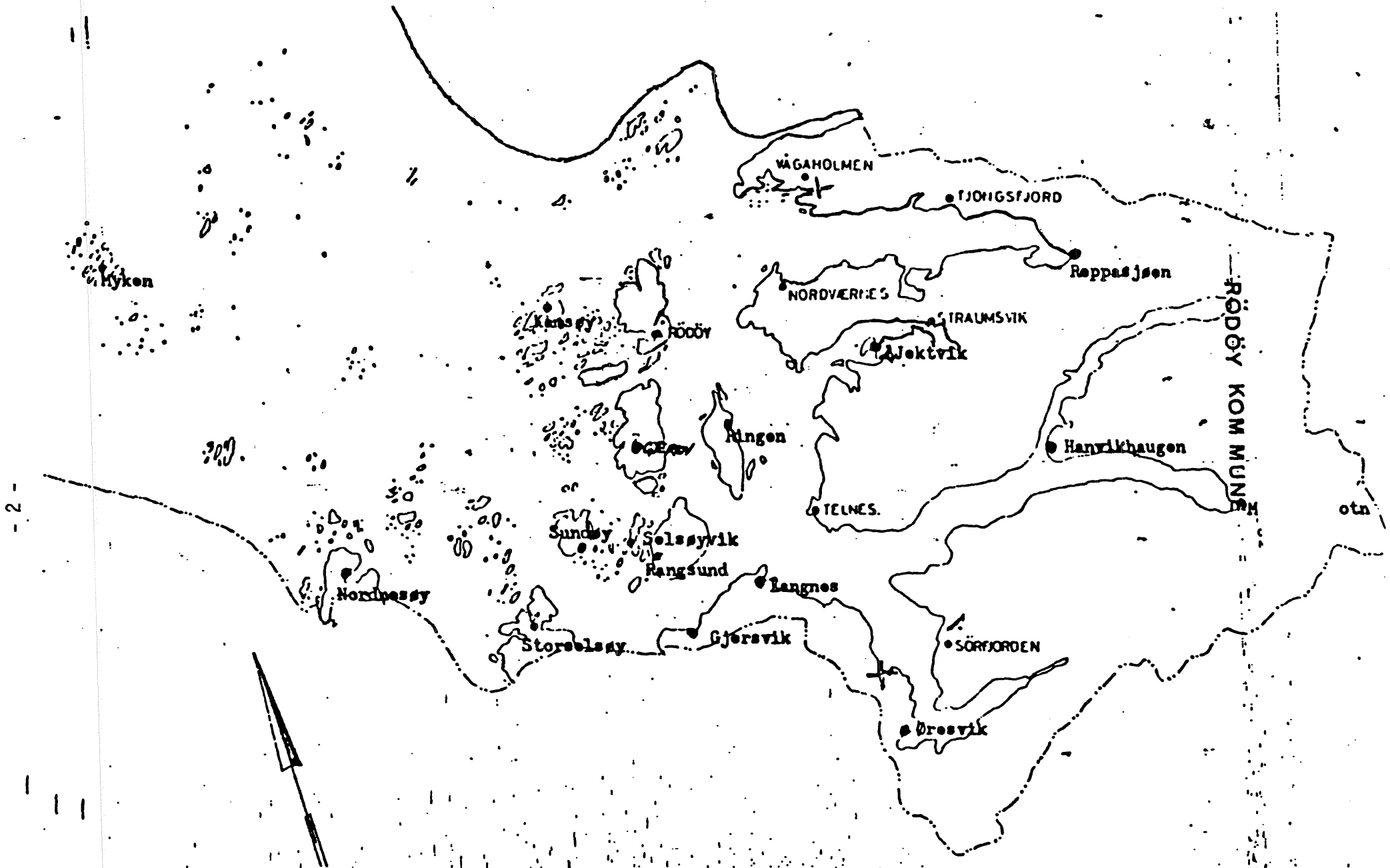

* KORT OM RØDØY *

~~~~~

RØDØY BEFINNER SEG FREMDELES MELLOM SANDNESSJØEN OG BODØ PÅ  
HELGELANDSKYSTEN.

\*\*

INNBYGGERTALLET ER 1791 PERSONER (MOT 1796 ÅRET FØR).

\*\*

FORUTEN 6 FISKEBEDRIFTER, 6 OPPDRETTSANLEGG (LAKS/ØRRET)  
OG 165 FISKERE EKSISTERER DET 10 SKOLEKRETSE I KOMMUNEN.

\*\*

I SAY THIS ONLY ONCE...PÅ GRUNN AV KOMMUNENS STRALENDE  
SKJØNNHET I FORM AV VAKKER NATUR ER NORDFJORDEN I  
MELFJORDEN FORESLÅTT SOM NATURPARK (GJENNOMFØRING AV  
VERN I SALTFJELL - SVARTISOMRÅDET).

\*\*

KYSTRIKSVEIENS MIDTRE PARSELL REPPEN - STRØMSVIK ER  
FULLFINANSIERT OG IGANSETTES VÅREN 1989. DETTE VIL BINDE  
DE TO STØRSTE KRETSENE (JEKTVIK OG TJONGSFJORDEN) I RØDØY  
KOMMUNE SAMMEN.

\*\*

KYSTRIKSVEIEN KAN SKAPE NYE MULIGHETER I RØDØY. ENDELIG  
HAR VERDEN MULIGHET FOR Å NYTE DENNE PERLEN AV NATUR SOM  
NYVEIEN VIRKELIGGJØR MED BLOKKTINDENS MAJESTETISKE  
FJELLTOPP SOM ET NATURLIG MIDTPUNKT.

\*\*

DET ER I TILLEGG BEVILGET 22 MILLIONER TIL FERJELEIER PÅ  
ØYER I RØDØY. NOE SOM VIL LETTE KOMMUNIKASJONS -  
FORHOLDENE I KOMMUNEN BETRAKTELIG.

~~~~~

INNHOILDSFORTEGNELSE :

Side :

- Første side : Rødøy kommune i Nordland fylke.
Andre side : Kartskisse over Rødøy kommune.
- 1 : Kort om Rødøy.
2 : Innholdsfortegnelse.
3 : 1. Rettledningstjenestens funksjon og virksomhet:
1.2 Personalet.
1.3 Korrespondanse.
1.4 Møtevirksomhet i 1987.
1.5 Deltakelse i utvalg.
- 4 : 1.6 Tjenestereiser utenfor kommunen.
1.7 Fiskerinemnda i Rødøy.
1.8 Møtevirksomhet i fiskerinemnda.
1.9 Viktigste fiskerinemndsaker.
1.10 Erfaring med tjenesten i beretningsåret.
- 5 : 2. Sysselsettning i fiskerinæringen.
2.1 Fiskermanntallet.
2.2 Sysselsettning i foredlingsleddet.
2.3 Sysselsettning i oppdrettsnæringen.
2.4 Virksomhet avledet av fiskerinæringen.
2.5 Fiskerinæringens totale sysselsettning.
- 6 : 3. Fiskeflåten.
3.1 Merkestregistret.
3.2 Konesjonsbildet for kommunens fiskeflåte.
- 7 : 4. Fiskeforedlingsleddet.
4.1 Fiskebedrifter.
4.2.1 Råstoff, produksjon og kvantumsutvikling.
- 8 : 4.2.2 Fiskeredskaper og skalldyr.
- 9 : 5. Fiskeoppdrett/akvakultur.
- 10 : 6. Låne og finansieringskilder.
6.1 Omsøkte og innvilgede lån i Statens Fiskarbank.
- 11 : 7. Fremtidige tiltaksplaner.

1. RETTLEDNINGSTJENESTENS FUNKSJON OG VIRKSOMHET :

1.1 Kontoret :

Fiskerikontret befinner seg i kontorutleiebygget på Vågaholmen som ble overtatt av Rødøy kommune 1. januar 1989.

Kontoret ligger lagelig til for klientellet med ferjekai og hurtigbåtkai 5 - 10 minutters gange herfra.

Kontorets størrelse er 35 m² og fordeler seg over to rom som hver for seg er utstyrt som en selvstendig enhet (beregnet for medhjelpere). Fiskerietaten disponerer ikke arkivrom slik at kontorene også må fungere som lagringsplass. Det ser gjerne litt rotet ut, men en har foreløpig ikke andre alternativer.

Utsikten begrenser seg til et gløtt av havet mot vest og skoger/daler mot nord.

Kontoret er utstyrt med West XT/TURBO datamaskin, skrivemaskin, en slitt kopieringsmaskin, møbler, hyller og diverse annet rart. En er stort sett fornøyd med eksisterende utstyr.

1.2 Personalet :

Fiskerirettleder Britt Hafsmo

1.3 Korrespondanse :

Inngående brevjournal viste ved årets slutt : 633 skriv.
Utgående brevjournal viste ved årets slutt : 813 skriv.

1.4 Møtevirksomhet i 1988 :

10.05 : Møte i næringsutvalget.
06.11 : Møte på Myken ang. "Gigante" (sjøsyk og elendig!).

1.5 Deltakelse i utvalg :

Deltatt på div. møter bla. i Teknisk hovedutvalg og kystsonerutvalget (som har lagt frem et forslag til disponering av sjøarealene i kommunen. Denne ligger nå og venter på videre saksbehandling i kommunen).

**Fiskerirettlederen i Rødøy.
Årsmelding 1988.**

1.6 Tjenestereiser utenfor kommunen :

20.04 - 22.04 : Kurs i Bodø. Arr. G.F.F. og Fidir.
30.06 - 03.07 : Årsmøte i NFF - Bodø.
12.11 - 13.11 : Personaltreff i Bodø.
19.11 - 20.11 : Representantskapsmøte i Bodø.

1.7 Fiskerinemnda i Rødøy :

Nye medlemmer for perioden 1988 - 1991 med personlige vararepresentanter :

Medlemmer :

Johan Svartis, formann, Tjongsfj.
Tomas Hansen, nestf. Myken.
Knut Arne Nygård, Sørfjorden.
Thor Danielsen, Selsøyvik.
Jonny Våtvik, Jektvik.

Varamedlemmer :

Eluf Andersen, Nordnesøy.
Magnhild Nilssen, Myken.
Hallgeir Hafsmo, Vågaholmen.
Eyvind Monsen, Gjerøy.
Else M. Hilstad, Øresvik.

1.8 Møtevirksomhet i fiskerinemnda :

Det ble i 1988 avholdt 6 møter (derav et telefonmøte) i fiskerinemnda. Samlet møtetid var på 19,5 timer og det ble behandlet 49 saker, samt 83 referatsaker.

1.9 Viktigste fiskerinemndsaker :

- * Fiskermanntallet for 1989.
- * Søknader om oppdrettstillatelser.
- * Søknader til Statens Fiskarbank.
- * Beredskap ved en ev. selinvasjon :

1988 ble ikke preget av selinvasjon på samme måte som året før, men det som stadig er en plage for fiskerne i kommunen er lokale selbestander (steinkobber). Disse forsyner seg av fangster i fiskegarn og skremmer fisken ut på dypere vann. Fiskerinemnda har av den grunn vedtatt følgende merknad i sakens anledning :

"Lokale selbestander i Rødøy skaper store problemer for fiskeriene i kommunen. Nemnda vil derfor henstille overfor sentrale myndigheter at bestanden blir uttynnet. Dette kan skje ved skuddpremie etter fastsatt kvote".

1. 10 Erfaring med tjenesten i beretningsåret :

Ingen kommentarer til tjenesten i beretningsåret.

2. SYSSELSETTING I FISKERINÆRINGEN

2.1 Fiskermanntallet :

FISKERE FORDELTE ETTER ALDERSGRUPPER

År	Blad	15-19	20-29	30-39	40-49	50-59	60-69	0/70	Tot.	Gj.sn.
1987	A	1	1	3	6	3	14	27	55	64 år
	B	6	27	24	20	17	24	7	125	43,7 år
1988	A	1	0	0	2	3	15	25	46	69,5 år
	B	6	22	22	23	20	19	7	119	44,6 år

2.2 Sysselsetting i foredlingsleddet :

ÅR	HELTIDSANSATTE			DELTIDSANSATTE			ÅRSVERK
	Menn	Kvinner	Totalt	Menn	Kvinner	Totalt	Tilsammen
1987	10	1,5	11,5	31	19	50	17
1988	9	2	11	24	19	43	16

2.3 Sysselsetting i oppdrettsnæringen :

ÅR	HELTIDSANSATTE			DELTIDSANSATTE			ÅRSVERK
	Menn	Kvinner	Totalt	Menn	Kvinner	Totalt	Tilsammen
1987	20	4	24	6	7	13	37
1988	26,5	4,25	30,75	11,5	17,2	28,7	41,5

2.4 Virksomhet som er avledet av fiskerinæringen :

Kvalvik mek. som sysselsatte 15 - 20 personer ble i 1988 slått konkurs, men har stiftet nytt selskap som har navnet Kvalvik Skipsservice a/s og fortsetter i samme spor som tidligere. I tillegg kommer to mindre båtslipper med ca. 4 ansatte.

2.5 Fiskerinæringens totale sysselsetting

Antall yrkesaktive (barn og trygdede er fratrukket) : Ca. 633 personer av 1791 innbyggere. Fiskerinæringen (m/oppdrett) utgjorde i 1988 helt eller delvis 193 personer (÷ blad A) : Ca. 31% av befolkningen som en antar er i arbeid.

3. FISKEFLÅTEN

3.1 Mærkerregisterdata

OVERSIKT OVER FISKEFLÅTEN PR. JANUAR 1989

Meter	1.1.88 Status	AVG	TIL	1.1.89 Status	Før 1929	1930 - 39	1940 - 49	1950 - 59	1960 - 69	1970 - 74	1975 - 79	1980 - 84	1985 - 89
0-4,9	48	3	0	43	0	1	1	1	3	12	15	9	1
5-9,9	102	14	4	94	0	0	3	16	20	18	4	19	14
10-14,9	17	2	4	19	2	1	0	0	0	6	6	1	3
15-19,9	3	0	0	3	0	0	0	2	1	0	0	0	0
20-29,9	1	0	0	1	0	0	0	0	1	0	0	0	0
SUM	171	19	8	160	2	2	4	19	25	36	25	29	18

3.2 Konesjonsbildet for kommunens fiskeflåte

Ingen konesjoner er mottatt av fiskeflåten i beretningsåret.

4. FISKEFOREDLINGSLEDDET

4.1 Fiskebedrifter

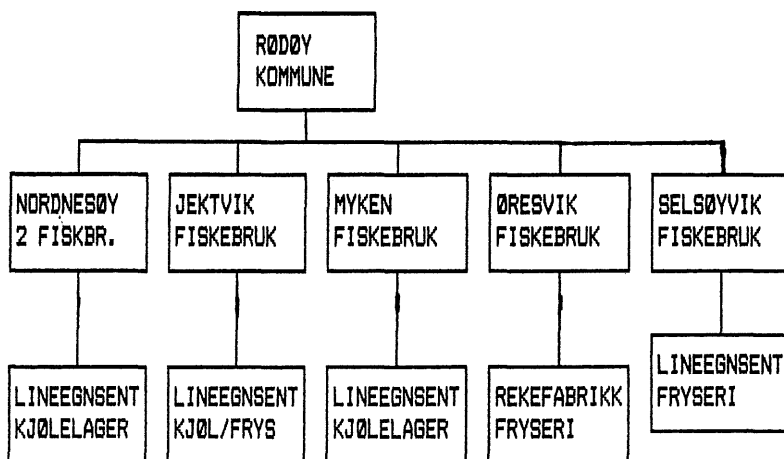

På Myken er nytt fiskemottak under oppbygging.

Et av mottakene på Nordnesøy har søkt om kondemnering, men ellers er situasjonen for fiskebrukene uendret i forhold til året før.

4.2 Råstoff, produksjon og kvantumsutvikling.

Tabell 4.2.1 Ilandført kvantum bunnfisk og skalldyr og verdi :

	FISKESLAG							ANVENDELSE			
	Torsk	Sei	Hyse	brosme/ lange	Uer	Annet	Totalt	Fersk	Frys	Salt	Heng
1985	413	915	36	169	65	138	1736	586	54	921	23
1986	341	393	47	314	118	135	1348	745	18	441	6
1987	406	366	49	286	309	73	1489	924	29	425	63

Tallene for 1987 er utkjørt på ukorrigert datagrunnlag og må vurderes med varsomhet.

Fiskerirettlederen i Rødøy.
Årsmelding 1988.

Av tabell 4.2.1. (side 7) fremgår det at ilandført kvantum uer er økt med nesten 200 tonn fra 1986 til 1987.

Etter at kyst-torskfisket har sviktet er uersfisket blitt gjenstand for stadig større interesse blandt fiskerne (i alle fartøygrupper).

Den usikkerhet som eksisterer hva gjelder bestandsutviklingen til ueren (*Sebastes marinus*) bør komme ueren til gode.

Tabell 4.2.2. Fiskeredskaper og skalldyr :

	FISKEREDSKAPER							SKALLDYR	
	Garn/ Line	Juksa	Not	Trål	Sn.vad	Annet	Verdi	Kvantum	Verdi
1985	568	342	700	93	-	33	4846	71	800
1986	766	253	237	50	2	39	5216	66	896
1987	1077	261	46	45	11	53	8208	84	1358

Tallene for 1987 er utkjørt på ukorrigert datagrunnlag og må vurderes med varsomhet.

Foreløpige tall for 1988 viser ilandført kvantum rund vekt på 1 946 565 kg. til en verdi av kr. 8 820 668,-.

5. FISKEOPPDRETT / AKVAKULTUR

Oppdrettsdata, produksjon og verdi (brutto) :

År	Matfiskanlegg	Kons.volum	Settefiskanl.	Kons.volum
	Laks/Ørret			Ant. stk.
1987	6	48 000 m ³	3	1 750 000
1988	6	48 000 m ³	3	1 750 000

Av matfiskanleggene har 5 søkt om utvidelse av konsesjonen til 12 000 m³ pr. d.d.

I tillegg har 2 torskeoppdretter og 2 skjelldyrlegg såvidt kommet i gang.

----- Produksjon -----					----- Verdi -----			
År	Matfisk		Settefisk(stk)		Matfisk		Settefisk	
	Laks	Ørret	Laks	Ørret	Laks	Ørret	Laks	Ørret
1986	421	23	170 000	240 000	14,4	0,55	2,8	2,8
1987	160	98	110 000	300 000	6,9	2,20	1,4	3,0
1988	298	50	660 000	60 000	11,2	1,22	*	

* Verdi ikke oppgitt.

Oppgitt kvantum produsert matfisk er i antall tonn, mens verdien er i antall millioner.

Tallene over matfiskproduksjonen med verdi er innhentet fra Fiskeoppdretternes Salgslag A/L (som har omregnet til rund vekt).

6. LÅNE OG FINANSIERINGSKILDER

6.1 Omsøkte og innvilgede lån i Statens Fiskarbank

<u>ANTALL</u>	<u>TYPE</u>	<u>OMSØKT KR.</u>	<u>INNVLGET I KR. OG % :</u>
4 stk.	Arb.miljø inv.tils.	65 701,-	43 000,- (65%)
12 ..	Likv.lån	2 325 809,-	490 000,- (21%)
1 ..	Likv.tils	150 000,-	150 000,- (100%)
4 ..	Bruktbåt	1 085 660,-	923 010,- (85%)
2 ..	Motor	211 264,-	100 000,- (47%)
1 ..	Redskap	50 000,-	40 000,- (80%)
1 ..	Fiskebed.	545 000,-	545 000,- (100%)
25 tilsammen	å kr.:	4 433 434,-	2 291 010,- (51%)

I tillegg fikk en søknad om mekanisk linedrift og en søknad om kondemnering avslag.

En søknad om lån til nybygg (10,3 m.) ble innvilget m/rentestøtte, men ikke benyttet.

En kan nevne at de fleste som søkte om likviditetslån også søkte om tilskudd, men Statens Fiskarbank fant ikke å kunne innvilge flere enn en søker.

7. FREMTIDIGE TILTAKSPLANER :

Rødøy ble tilgodesett med en million til næringsfond for 1988. Det meste av millionen ble fordelt på et møte i næringsutvalget i januar -89.

Det var ved søknadsfristens utløp innkommet 25 søknader (derav 13 fiskeri/oppdrettsrelaterte prosjekter som ble vurdert av fiskerinemnda) fra forskjellige bransjer og steder i Rødøy.

Av prosjekter støttet av næringsfondet kan nevnes :

- * Utbygging av havn i Øresvik (med småbåthavn og lettere adgang til fiskemottaket på stedet).
- * Oppdrettsformål. Derav et planlagt landbasert innendørsanlegg for oppdrett av røye som porsjonsfisk. Et selskap som bl.a. består av Jan Dalen, Mosjøen, som har eget anlegg for settefisk av røye.
- * Nytt selskap på Nordvernes - Kvalvik Skipsservice a/s.
- * Slakte/foredlingsanlegg for oppdrettsfisk i Jektvik.

Melfjordutbygging er vedtatt (dersom det blir behov for strøm i fremtiden) og vil iverfall gi 3 millioner til næringsfond (bevilges i 1990), men her kan kun rentene benyttes til næringsformål.

Sea Farm a/s planlegger å etablere et stamfiskanlegg for sjørøye i Reppasjøen (Tjongfjorden). Prosjektet vil bli oppstartet så snart konsesjon blir gitt (i løpet av 1989).

En kan til slutt nevne at Kommunen endelig har ansatt næringssjef som vil tiltre stillingen i løpet av mai 1989.

Vågaholmen, april 1989.

Britt Hafsmo