

Fisheridirektoratet

Biblioteket

Fiskets Gang

- 2 MAI 1980

4f
7/8

24. APRIL
1980

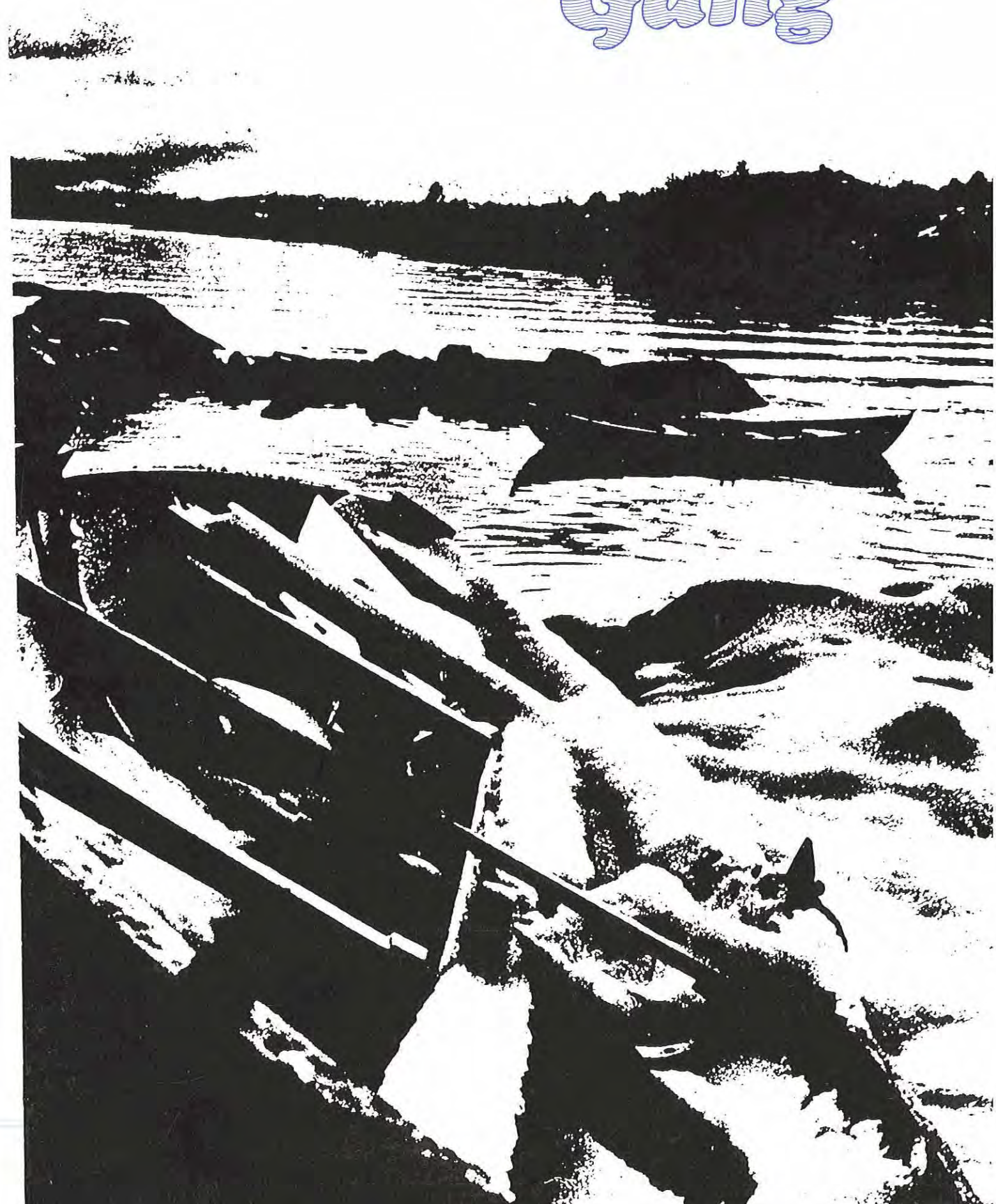

Fiskets Gang



Utgitt av Fiskeridirektøren

66. ÅRGANG
NR. 7/8 - 24. APRIL 1980
Utgis hver 14. dag
ISSN 0015 - 3133

Redaktør:

SIGBJØRN LOMELDE
Kontorsjef

Redaksjon:

DAGMAR MELING
BERIT MARCUSSEN
GULLESTAD
VIDAR HØVISKELAND

Fiskets Gangs adresse:

Fiskeridirektoratet
Postboks 185, 5001 Bergen
Telf.: (05) 23 03 00

Trykk: A.s John Grieg

Abonnement kan tegnes ved alle poststeder ved innbetaling av abonnementsbeløpet på postgirkonto 5 05 28 57, på konto nr. 0616.05.70189 Norges Bank eller direkte i Fiskeridirektoratets kassakontor.

Abonnementsprisen på Fiskets Gang er kr. 90.00 pr. år. Denne pris gjelder også for Danmark, Finland, Island og Sverige. Øvrige utland kr. 110.00 pr. år.

PRISTARIFF FOR ANNONSER:

Tekstsider:

1/1 kr. 800	1/4 kr. 225
1/2 kr. 400	1/6 kr. 150
1/3 kr. 300	1/8 kr. 125

Omslagets 4. side (1/3 s.) kr. 400.

VED ETTERTRYKK FRA
FISKETS GANG
MÅ BLADET OPPGIS
SOM KILDE
ISSN 0015-3133

INNHold — CONTENTS

Japanske fiskerier — en næring i endring Fisheries in Japan — a survey	223
Det framtidige omfang av sildenæringen Trond Bjørndals fourth article on Norwegian fishery politics	228
Norske fiskarar på veg inn i velstandssamfunnet Norwegian fishermen — heading into society pp. 235—250	235
Vedtekter for garantikassen for fiskere	236
Forskrifter for ferieordningen for fiskere	237
Forskrifter for arbeidsløysetrygd i fiske	241
Forskrifter vedrørende garantilott	244
Trygdeforhold for fiskere — en historisk oversikt	248
Fiskernes helse — og helsemessige situasjon	249
Lover og forskrifter Laws and regulations	253

Forside: Vegard Ingebrigtson

JAPANSKE FISKERIER – EN NÆRING I ENDRING

Japan er verdens største fiskerinasjon med et årlig oppfisket totalkvantum i de senere år på nær 11 millioner tonn. Japan er samtidig en av verdens største konsumenter av fisk og fiskevarer. Det daglige gjennomsnittsforbruk av fisk og skalldyr var i 1976 95,5 g pr. innbygger, og sto for nær 50 prosent av japanernes forbruk av animalsk protein.

De japanske fiskeriene inndeles vanligvis i tre hovedgrupper:

Kystfiske

som tradisjonelt er meget arbeidsintensivt og drives med små enheter (båter under 10 brt.). I 1977 sto kystfisket for 19,6 prosent av det oppfiskede totalkvantum på ca. 10,7 mill. tonn. En egen form for kystfiske er fiskeoppdrett, eller fiskekulturer i grunne kystfarvann, noe som særlig i senere år har fått stadig større utbredelse og i 1977 sto for 8,0 prosent av det totale fangstkvantum.

Havfiske

som i første rekke vil si fiske etter vandrende fiskestammer i farvann utenfor kysten av Japan. De fiske-

stammer det gjelder er særlig ulike makrellarter, sild og sardiner, Alaska pollack og laks. Dette fisket drives med mindre og middelsstore fartøyer fra 10–200 brt. Ettersom det her gjelder vandrende fiskestammer, kan det være betydelige svingninger i de årlige oppfiskede kvanta. I siste del av 1970-årene har imidlertid dette fisket vært usedvanlig rikt, og utgjorde f.eks. i 1977 hele 45,7 prosent av det oppfiskede totalkvantum.

Pelagisk fiske

dvs. fiske i fjerne farvann med større enheter (over 200 brt.), som oftest fabrikkskip. Det pelagiske fiske nådde sitt høydepunkt i 1973 med en total fangstmengde på ca. 4 mill. tonn, eller nær 40 prosent av det daværende totalkvantum. Etter at de fleste kyststater innførte 200 miles økonomiske soner og en mer restriktiv adgang for fremmede fiskefartøyer, har imidlertid dette fiske gått betydelig tilbake og sto i 1977 for 24,8 prosent av totalkvantumet. I 1978 var det en ytterligere reduksjon på 16 prosent i forhold til foregående år.

Det altoverskyggende problemet for de japanske fiskerimyndigheter

i senere år har vært tilbakegangen i det pelagiske fiske og de omstillinger dette har medført for næringen som helhet. Fra 1973 til 1978 ble fangstmengden fra de pelagiske fiskerier redusert med over 1/3, og mye tyder på at denne nedgangen vil fortsette, om enn i noe redusert takt.

Når den totale fangstmengden likevel er opprettholdt, eller endog noe økt — i 1978 var den totale fangstmengden 10,97 mill. tonn — skyldes dette, som tidligere nevnt, at havfisket, særlig hva gjelder sardiner og makrell, har vært eksepsjonelt rikt. Dette kan imidlertid forholdsvis raskt endre seg, og problemet er da hvordan man skal kompensere nedgangen i det pelagiske fiske.

En annen sak er naturligvis at det ikke bare er et spørsmål om totalkvanta, men også om hvilke fiskesorter det er etterspørsel etter på markedet. Sardiner og makrell hører f.eks. tradisjonelt ikke med blant de mest populære matfisker i Japan. De store fangstkvanta av disse artene i senere år har langt oversteg etterspørselen med store lager og nødvendig oppmaling som følge.

På den annen side har det vært en viss knapphet bl.a. på akkar, visse skalldyr, «yellowtail», Alaska pollack, tunfisk og laks. Dette er meget viktige fiskearter i det japanske kosthold, og det er i første rekke disse japanske fiskere har søkt etter i fjerne farvann. Tendensen til knapphet på en del av disse fiskesortene har bl.a. medført en periodevis kraftig prisøkning, særlig i 1977, og også til betydelig økt import. Et resultat av dette har igjen vært at fiskemarkedet i Japan de siste par år har vært preget av ubalanse mellom tilbud og etterspørsel, og til dels store svingninger i prisnivået for de fleste fiskesorter.

Teknisk knowhow bylles mot nye kvoter

Etter at Japan temmelig motstrebende måtte avfinne seg med at



Norsk delegasjon inspiserer pakking av norsk lodde i Japan.



Norsk delegasjon på besøk i Fiskemarkedet i Tokyo — verdens største.

de økonomiske soner var kommet for å bli, og selv også fra 1. juli 1977 innførte en 200 miles sone, har landets myndigheter fulgt to hovedstrategier i forsøkene på å kompensere for tilbakegangen i det pelagiske fiske:

For det første har landet gjennom forhandlinger forsøkt å sikre seg størst mulige kvoter innenfor andre kyststaters økonomiske soner. I forsøkene på å oppnå dette har tilbud om investeringer, teknisk know-how og joint-ventures m.v. i stor utstrekning vært benyttet som motytelser for adgang til fiskerettigheter. I dag har Japan kvoteavtaler med de fleste land i Stillehavsområdet og en rekke øvrige land med fiskerike kystsoner. Med Sør-Korea og Kina er det imidlertid ennå ikke inngått noen avtaler. Med Sør-Korea pågår det forhandlinger, men det er ennå ikke kommet til noen løsning når det gjelder grensen mellom de to lands soner. Også med Kina er det problemer med grenselinjene ettersom både Kina og Japan gjør krav på en mindre øygruppe i Øst-Kina-havet (Senkakuøyene). Inntil det blir mulig å inngå en avtale er japanske fiskere imidlertid blitt pålagt av myndighetene å vise tilbakeholdenhet i disse områdene.

De viktigste tosidige kvoteavtalene for Japan er i dag med USA og Sovjetunionen. Den japanske kvoten i amerikansk sone var i fjor 1,09 mill. tonn, hvilket er en

nedgang på 7 prosent i forhold til 1978. Ca. 750.000 tonn av kvoten består av Alaska pollack, en fiskeart som er relativt verdiløs i USA, men høyt etterspurt i Japan. Kvoten innen den sovjetiske sone er i år på 750.000 tonn, hvorav 300.000 tonn Alaska pollack. Denne kvoten er en nedgang på 100.000 tonn, eller 12 prosent, i forhold til 1978. Som motytelse for kvoten innen den sovjetiske sone er sovjetiske fiskere innrømmet en kvote på 650.000 tonn i japansk sone, hvorav 450.000 tonn sardiner og makrell. Japanerne har dessuten ved ulike investeringer i sovjetisk-japanske fiskeriprosjekter kjøpt seg rett til å fiske inntil 42.500 tonn Stillehavslaks av sovjetisk opprinnelse.

Økt satsing på de «nære» fiskerier

Den andre hovedstrategien for de japanske myndigheter har vært å utvikle og støtte så langt mulig utviklingen av de nære fiskerier, og da særlig i form av fiskeoppdrett og fiskekultur, såvel i kystområdene som i ferskvann.

Betydelige beløp er i de senere år stilt til disposisjon for forskning og utvikling i forbindelse med fiskeoppdrett bl.a. innen rammen av det såkalte «Coastal Fisheries Development Project», som er en 7 års plan som går frem til 1982. For å stimulere fiskeoppdrett og

fiskekultur er det også opprettet egne forskningssentra for for dette innen praktisk talt alle de 47 fylkene landet er inndelt i. Man har oppdrettsforsøk gående for de fleste viktige fiskesorter, også reker, krabbe, «yellowtail» og «sea bream». Slik oppdrett har gitt relativt gode resultater, og strøm- og temperaturforholdene rundt kysten av Japan er på mange måter ideelle for dette.

Det er likevel klare begrensninger for hva som kan oppnås på denne måten. Et av de største problemene er at mange av kystområdene, særlig i sør, er sterkt forurensset fra de store industrisentra, og av denne grunn lite egnet for fiskekultur. Når det gjelder oppdrett av ferskvannsfisk er knappheten på egnede innsjøer og elver den største begrensning.

En næring i omstilling

Omstillingen som følge av tilbakegangen i det pelagiske fiske, sammen med ubalansen på det innenlandske fiskemarkedet, har også skapt problemer for sysselsettingen og lønnsomheten innen fiskerieringen. Antallet fiskere har gått tilbake fra vel 510 000 i 1973 til knapt 460 000 ved utgangen av 1977. Nedgangen er sterkest i de yngre årsklasser. Samtidig har også et betydelig antall fiskefartøyer, særlig i klassen over 500 brt., enten blitt ombygd eller på annen måte satt ut av virksomhet. Myndighetene har måttet gå inn med subsidier og andre støttetiltak dels for å skaffe arbeidsmuligheter for de som har forlatt fiskeyrket, og dels for å tvinge fram en nødvendig nedbygging av den pelagiske flåten.

Samtidig har myndighetene også satt i verk beskyttelsestiltak for den mer tradisjonelle fiskerieringen som er basert på kystfiske. Dette for å hindre at de store og kapitalsterke fiskeriselskapene, som har drevet med pelagisk fiske, nå skal presse seg inn på dette området. Omstillingsproblemer har uten tvil vært størst nettopp for disse selskapene som i første del av 1970-årene hadde stor fortjeneste, og fortløpende investerte i stadig større og mer moderne skip. Store deler av denne mo-

derne fiskeflåten er allerede satt ut av drift, eller mer eller mindre uvirksom en stor del av året. Dette har påført selskapene betydelige tap, og en ytterligere nedbygging av flåten er nødvendig.

Lønnsomhet

Når det gjelder lønnsomheten for resten av næringen har det vært store svingninger som følge av at prisene på fiskeprodukter har svingt, dels som følge av tidvis knapphet på visse populære fiskearter og dels som følge av spekulative oppkjøp fra distribusjonsledene.

I 1977 nådde prisene på de fleste fiskeriprodukter et toppnivå med store fortjenester for næringen. Siden har prisene sunket som et resultat av overfylte lager og en viss nedgang i etterspørselen. Nedgangen i etterspørselen må dels ses i sammenheng med de økte fiskeprisene, samtidig som det var en relativ nedgang i kjøttprisen, slik at folk spiste mer kjøtt. I løpet av det siste året synes imidlertid prisnivået å ha stabilisert seg noe, og etterspørselen etter fisk har igjen vist en viss økning.

Det er likevel realistisk å regne med at fiskeprisene vil fortsette å stige. Dels som følge av at de japanske kvoter innen andre lands fiskesoner stadig blir redusert, og ikke minst dyrere å oppnå, samtidig som også de økte oljeprisene gjør fiske i fjerne farvann mer kostbart. En svikt i de nå meget rike havfiskeriene vil også kunne slå ut i økte priser. Prisøkninger som følge av slike faktorer vil imidlertid neppe bidra til å bedre den svekkede lønnsomheten innen næringen.

Eksport og import av fisk

I forhold til det japanske fiskemarked som helhet har import og eksport av fiskeprodukter hittil spilt en relativt liten rolle. På grunn av det høye innenlandske forbruket har bare en mindre andel (vel 600 000 tonn) blitt eksportert, og da hovedsakelig i form av hermetiske produkter. Eksportverdien har i senere år ligget rundt 200 milliarder yen.

Når det gjelder importen, har denne i senere år vist en meget sterk verdimeslig økning, fra 300

milliarder yen i 1973 til vel 670 milliarder yen i 1978. Det meste av økningen skyldes imidlertid høyere priser, og volummessig er økningen derfor betydelig mindre. Volummessig er det særlig importen av akkar, reker, krabbe, torskerogn og laks som har økt.

Fra 1977 til 1978 økte importen av laks fra vel 19 000 tonn til nær 50 000 tonn, eller med hele 160 prosent. Importen av laks oversteg i 1978 også for første gang Japans egen fangstmengde. De land som eksporterer mest fisk og fiskeprodukter til Japan er USA, Sør-Korea, Taiwan, Canada og Indonesia.

Fremtidsutsikter

Når det gjelder markedsutsiktene for importert fisk til Japan i tiden framover, er det flere usikkerhetsmomenter. For det første gjelder det landets egen forsyningssituasjon, som trolig vil bli vanskeligere. Mens landet tidlig i 1970-årene hadde en selvforsyningsgrad på over 100 prosent, lå denne i 1978 på omlag 90 prosent, og en venter at denne prosenten vil gå enda mer ned i årene framover. Dette vil nødvendigvis gjøre økt import. Et annet usikkerhetsmoment er imidlertid utviklingen i det japanske kosthold og spisevaner. Erfaringer fra senere år tyder på at etterspørselen etter fisk er relativt ømfintlig overfor sterke prisvariasjoner.

Prisforholdet mellom fisk og kjøtt er også av stor betydning. Kjøtt har tradisjonelt vært luksusmat i Japan, men takket være en noe mer liberal importpolitikk og bl.a. er stort overskudd i markedet av kylling/broiler, har prisene i det siste gått ned, noe som igjen har gjort at etterspørselen har steget.

Det er dessuten også grunn til å ta med at de japanske konsumenter gjennomgående har foretrukket fersk fisk, og også har vært temmelig tradisjonelle i sitt valg av fiskeprodukter. I senere år har det imidlertid vært en klar tendens til at særlig yngre husmødre foretrekker fisk i ferdig form, som er enkel og rask å tilberede. Denne utviklingen blir naturlig nok også forsterket stimulert av fiskeforedlingsindustrien, som på denne måten også forsøker å øke markedet for mindre populære fiskesorter (bl.a. sardiner og makrell).



Salg av parter i «Austervon»

Fiskeridirektøren har gitt Olav Finnøy, Finnøy, tillatelse til å overta som eiere av m/s «Austervon» M-60-SØ. Fartøyet er på 109,6 fot og 158 brt. Kjell Svevik m.fl., Finnøy, kan ikke påregne industritrål-tillatelse for annet fartøy ved salg av sine parter i m/s «Austervon».

«Remøytrål» godkjent for frysing

Per J. Remøy, Leinøy, er meddelt frysekonsesjon for m/s «Remøytrål» M-20-HØ. Godkjenningen gjelder frysing med følgende kapasiteter: Luftfryser 18 t/d, fryselagerkapasitet inklusive frysetunneler 450 m² og kompressorkapasitet 496 000 Nkcal/h. Båten innføres i Fiskeridirektørens register over godkjente tilvirkningsanlegg med reg.nr. M-25 under avdeling 3c.

Registrert som ringnotfartøy

P/R Havskjær v/Olav Strand, Kjerstad, er meddelt fornyet tillatelse til å drive fiske med ringnot etter sild, makrell, lodde, kolmule og brisling med m/s «Havskjær» M-4-H. Fartøyet er nå registrert som ringnotfartøy. Fiskeridirektøren har som konsesjonsvilkår fastsatt at det ikke er tillatt å levere større fangst pr. tur enn 4 000 hl.

Avslått dispensasjonssøknad

Fiskeridepartementet har avslått en søknad fra Torbjørn Antonsen, Stokmarknes, om tillatelse til å innføre et brukt fartøy, m/s «A. Hermod», i merkeregisteret. Departementet har funnet at søkeren ikke fyller vilkårene i §§ 2 og 4 om regulering av deltagelsen i fisket. Da det ikke foreligger særlige forhold i saken, finner departementet ikke å kunne dispensere fra reglene i denne bestemmelsen.

Teknisk revolusjon i meglerbransjen

Det er slutt på tida med trange arkivskuffer og kilometervis med uoversiktlige skipsopplysninger! I alle fall hos skipsmeklerne J. Gran & Co. i Bergen. Det er Gunnar Mikkelsen som opplyser dette til Fiskets Gang.



Vi vet ikke om Johan Hjort er til salgs, mange mener den burde ha vært det, men i tilfelle: Gunnar Mikkelsen har alle opplysninger.

I slutten av mars fikk firmaet installert en ny datamaskin som er programmert med opplysninger om 21 000 fiskebåter fra hele verden. Mikkelsen kan opplyse at det har tatt tre år å utvikle systemet og samle inn data.

Computeren gjør det mulig å innhente opplysninger som breidde, lengde, motortype, byggeår

osv. på svært kort tid. Opplysninger om norske fartøy blir ajourført kontinuerlig, og opplysninger omkring utenlandske seines hvert halvår. Computeren har 70 millioner tegn, og Mikkelsen er ikke snauere enn å spå at vidunderet vil revolusjonere hele meglerbransjen.

Uklart erstatningsspørsmål:

Større invasjon enn noensinne— fiskerne blir påført store tap

For tredje år på rad, har grønlandssel i tusenvis trukket inn til kysten av Øst-Finnmark. Nøyaktig hvor mange dyr det dreier seg om, har det hittil vært vanskelig å få rede på — ikke minst fordi antall nuller i de anslåtte tallene har varlet sterkt, avhengig av hvilke øyenvitner en har snakket med. Særlig gjelder dette Vardø Havnebasseng, der det på samme tid ble påstått å være både «minst 10 000 dyr» og «hundrevis av grønlandssel».

For fiskerne betyr selvsagt selinvasjonen store brukstap og mini-

malt med fangster. Ikke nok med at selen går i garna — som ytterligere et eksempel på hvor grådig grønlandsselen er, har vært nevnt at den heller ikke unnsår seg for å huke torsk fra juksa. Mange fiskere har derfor uttrykt frykt for at selen kan komme til å dra avgårde med hele vårtorskekvantumet.

Komplisert erstatningsspørsmål

Spørsmålet blir da hvilke muligheter fiskerne vil ha til å få erstattet de skadene grønlandsselen har på-

ført dem. Etter det FG erfarer, vil en eventuell erstatningssak kunne bli en komplisert affære, og trolig vil det i tilfelle bli Finnmark Fiskarlag som må føre sak på vegne av sine medlemmer.

Et helt annet spørsmål, er hva som skjer med dyra som har mistet livet i garna. FG tok kontakt med firmaet Rieber & Co. A/S i Tromsø, der det i fjor ble innhandlet drøyt 2 000 skinn av grønlandssel. Hittil i år er det innhandlet mellom 2 700 og 2 800 skinn, men fortsatt blir de fleste dyra dumpet på sjøen, mente vår kontaktmann hos Rieber:

Dårlig forfatning

— Og av skinnene vi får inn, er de fleste i temmelig dårlig forfatning, dels fordi fiskerne ikke vet hvordan de skal håndtere skinnene, dels fordi det stort sett dreier seg om gamle dyr. Så vi benytter skinnene til produksjon av sko, annet duger de ikke til.

— Hvor mye betaler dere pr. skinn?

— For «rund» sel er prisen til fisker 70 kroner, flår de selen selv, får de 80 kroner. På denne bakgrunn, er det noe uforståelig at det ikke er større interesse blant fiskerne for å levere skinn. Nå kan det se ut som om interessen har økt noe siden i fjor, og dersom fenomenet med invasjon av grønlandssel holder fram også i årene som kommer, spørs det om ikke levering av skinn er noe som vil bli langt mer vanlig enn det er for øyeblikket.

Innføring i merkeregisteret

Fiskeridirektøren har gitt Stein Rune Løyning, Åna-Sira, tillatelse til å innføre et omsøkt 65,5 fots nybygg i merkeregisteret. Fiskeridirektøren finner også å kunne gi tilsagn om at det kan påregnes industritrållatelse for fartøyet. Tillatelsen omfatter industritrålling syd for 64° N og konsumtrålling syd for 65° N. Det kan ikke påregnes kvote av norsk-arktisk torsk nord for 62° N. Tillatelsen bortfaller dersom fartøyet ikke er kontrahert og under bygging innen to år.

Gjenoppbyggingen av bestanden har skutt fart:

Bestanden av grønlandssel trolig kommet opp i mer enn en million



Bildet viser en fire uker gammel unge av grønlandssel, fotografert i Vestisen av Kåre Halmøe. Norske beregninger gir grunn til å tro at bestanden i dag teller mer enn en million dyr.

— I 1979 mistet mellom 6 000 og 10 000 grønlandssel livet i torskegarna. I år er invasjonen av sel til Øst-Finnmark større enn noensinne, og det er grunn til å frykte at omfanget av skadene vil øke tilsvarende.

Det var forsker Torger Øritsland ved Havforskningsinstituttets Sjøpattedyrseksjon som sa dette til Fiskets Gang, kort tid før han reiste nordover for å studere den store invasjonen av grønlandssel på nært hold. Stikk i strid med alle forutsetninger, har selen i år kastet unger langs hele kysten av Nord-Varanger.

Millionen er passert

Norske beregninger viser at bestanden av grønlandssel vokser med fem prosent i året og nå er kommet opp i en betydelig størrelse:

— Gjenoppbyggingen av bestanden har virkelig skutt fart, og trolig teller den nå over en million dyr. Under kasteperioden i første halvdel av mars har grønlandsselen, eller russerkobbe, som den også kalles, tilhold i Kvitsjøen. Ellers finnes den i Barentshavet, spredt over

et stort område så langt nord som til Svalbard.

Antall og utbredelse

De tre siste årene har vi imidlertid sett at sel i ti-tusener har fulgt etter lodde og torsk i forbindelse med vårinnsigene til Finnmarks-kysten. I fjor satte vi invasjonen i forbindelse med lave sjøtemperaturer og en sterkt vestlig utbredelse av drivisen, men i år, med heller østlig utbredelse av isen, har vi måttet forlate denne teorien.

Den oppfatning vi nå mer og mer er begynt å helle til, er at det er bestandens antall og utbredelse som har gjort at deler av bestanden er kommet bort i lodde- og torskeinnsigene, sier Torger Øritsland.

«Geir Solheim» skifter eier?

Alf Erling Kristensen og Harald V. Landøy, Korshamn, har fått tillatelse til å overta eiendomsretten til m/s «Geir Solheim» VA-26-LD. Fartøyet er på 50 fot og 24,84 brt. Fiskeridirektøren finner også å kunne gi tilsagn om tillatelse til å drive industritråling med m/s «Geir

Solheim». Tillatelsen omfatter industritråling syd for 64° N og konsumtråling syd for 65° N. Det vil ikke kunne påregnes kvote av norsk-arktisk torsk nord for 62° N.

«Småvik» på reke-fiske

Fiskeridirektøren har gitt tillatelse til at Ingvar Jensen, Silsand, kan drive trålfiske etter reker med m/s «Småvik» F-8-H. Tillatelsen gjelder under rekesesongen 1980 og er gitt til erstatning for m/s «Alvenes» T-95-LK som forliste. Under kvoteregulert reke-trålfiske vil det ikke kunne påregnes større kvote enn den m/s «Alvenes» ville ha fått.

Trålløyve til Mehamn

Sverre Paulsen og Willy Golten, Mehamn, er blitt tildelt trålløyve og reke-trålløyve for m/s «Kamøytrål» F-55-G, kjenningsbokstaver LEDH. Tillatelsen gjelder ikke for fiske med trål etter industrifisk i Nordsjøen innenfor området øst av 0-meridianen og syd for 64° N.

Trålfiske etter reker

Fiskeridirektøren har gitt tillatelse til at det kan drives reke-trålfiske med m/s «Arnt Angell» N-62-VV. Fartøyet eies av A/S Tangvåg Trålrederi v/Arvid Angelsen, Tangstad. Tillatelsen omfatter ikke løyve til å fryse reker om bord i fartøyet.

Kjøpsløyve til Måløy

Fiskeridepartementet har gitt Alf og Harald Selstad, Måløy, tillatelse til å overta eiendomsretten til m/s «Heimly» SF-54-S. Søkerne får også tillatelse til å overta fartøyet industritrål-konsesjon.

Saken har vært forelagt Konesjonsutvalget for uttalelse, og der gikk fire av medlemmene imot og tre inn for å gi dispensasjon fra Deltagerlovens aktivitetskrav. Ett av medlemmene har ikke avgitt uttalelse.

Når dispensasjon blir gitt, skyldes dette at fartøyet vanskelig lar seg omsette til en akseptabel pris i dagens situasjon. Alf og Harald Selstad vil ikke kunne påregne tillatelse til å skifte ut «Heimly» med et annet fartøy.

Det framtidige omfang av sildenæringen

Av Trond Bjørndal

Ved hjelp av en simuleringsmodell for industrifiskeriene har vi analysert tre forskjellige næringsstrukturer med utgangspunkt i råstofftilgangen for perioden 1985—90. I denne artikkelen vil vi presentere resultat fra analysen og vise hva de tre næringsstrukturene vil innebære med hensyn til vurderingskriteriene: Antall arbeidsplasser, fangstkvantum og økonomisk lønnsomhet i næringen. Resultater av denne typen vil være til nytte ved en vurdering av hvilket omfang sildenæringen bør ha i fremtiden.

VALG AV NÆRINGSSTRUKTUR

I vår analyse har vi vurdert tre forskjellige utforminger av næringen.

I første artikkel i denne serien gjennomførte vi beregninger som viser at sildenæringen med sitt nåværende omfang ikke er lønnsom i samfunnsøkonomisk forstand. Hvis det likevel skulle være ønskelig å sikre alle nåværende arbeidsplasser, vil vi analysere hva dette vil innebære med den råstofftilgang som kan forventes i perioden 1985—90.

Både Sildemelanalysen¹ og Langtidsplanen påpekte at det er overkapasitet i flåten og industrien fra Trøndelag og sørover med det råstoffkvantum som kan forventes i årene frem til 1990. Begge rapportene uttaler videre at råstoffgrunnlaget for sildemelindustrien i Nord-Norge synes å trenge den kapasitet som industrien der har i dag.

Både ut fra de beregninger vi har foretatt med hensyn til lønnsomheten i næringen og ut fra vurderingene i disse to publikasjonene, er det naturlig å vurdere kapasitetsreduksjoner. Når det gjelder hvor store reduksjoner som bør vurderes, er det imidlertid tale om skjønsspørsmål. Vi vil i denne analysen vurdere reduksjoner i flåten og industrien i Midt- og Sør-Norge på henholdsvis 25 % og 50 %.

¹) T. Hansen m.fl.: En strukturanalyse av sildolje- og sildemelindustrien. Norges Handelshøyskole, Bergen, 1976.

De tre næringsstrukturene som blir analysert er dermed følgende:

Alternativ	Flåten	Industrien
I	Dagens kapasiteter	Dagens kapasiteter
II	25 % kapasitetsreduksjon	Nord-Norge: Dagens kapasiteter Midt- og Sør-Norge: 25 % kapasitetsreduksjon
III	50 % kapasitetsreduksjon	Nord-Norge: Dagens kapasiteter Midt- og Sør-Norge: 50 % kapasitetsreduksjon

RESULTATER FRA ANALYSEN

I andre artikkel i denne serien, Målsettinger i fiskeripolitikken, formulerte vi tre *vurderingskriterier* som vi vil legge til grunn i vår analyse av næringen:

- 1) Antall arbeidsplasser.
- 2) Fangstkvantum.
- 3) Lønnsomhet i næringen.

Vi mener at disse kriteriene gir uttrykk for forhold som sett fra samfunnets side er vesentlige ved en vurdering av det framtidige omfang av næringen. Vi vil presentere resultater fra analysen for hvert enkelt kriterium.

Antall arbeidsplasser

Vi vil forutsette at alle sildemelfabrikene har fast arbeidsstokk. Foredlingsindustrien har tradisjo-

nelt delvis benyttet sesongarbeidere, men etterhvert er fast bemanning blitt mer vanlig. Knapphet på arbeidsmarkedet og lovgivningen på dette området har vært medvirkende faktorer til denne utviklingen. Vi tror derfor at vår forutsetning er en rimelig beskrivelse av virkeligheten, selv om fabrikkene også i fremtiden delvis vil kunne benytte sesongarbeidere, f.eks. skoleungdom.

Sysselsettingen ved de tre alternativene er gitt i tabell 1. Dagens næring — inklusive «andre fartøyer» — sysselsetter anslagsvis 5 900 personer. I tillegg kommer ansatte i salgs- og bransjeorganisasjonene. Alternativ II og III innebærer reduksjoner i sysselsettingen på henholdsvis knapt 1 300 og 2 550 arbeidsplasser.

Det kan stilles spørsmål om det er riktig å vurdere en nedtrapping også for «andre fartøyer». Som

Tabell 1: Sysselsettingen i sildenæringen

		Industrien			Ringnot- flåten	Industri- trålerne	«Andre fartøyer»	Silde- næringen
		Nord- Norge	Midt- Norge	Sør- Norge				
Alt.	I	800	500	550	2 470	650	930	5 900
Alt.	II	800	375	415	1 855	490	700	4 635
Alt.	III	800	250	275	1 235	325	465	3 350

nevnt har vi gått ut fra at disse bare deltar i vinterloddefisket, slik at de har en vesentlig del av sin driftstid i fiskerier som faller utenom denne analysen. En nedtrapping av denne fartøygruppen bør derfor vurderes i en noe større sammenheng.

Fangstkvantum

Variasjonene i råstofftilgangen fra år til år ble omtalt i foregående artikkel. I modellen har vi variert råstofftilgangen, og under forskjellige forutsetninger med hensyn til kvotestørrelser beregnet hvor stort

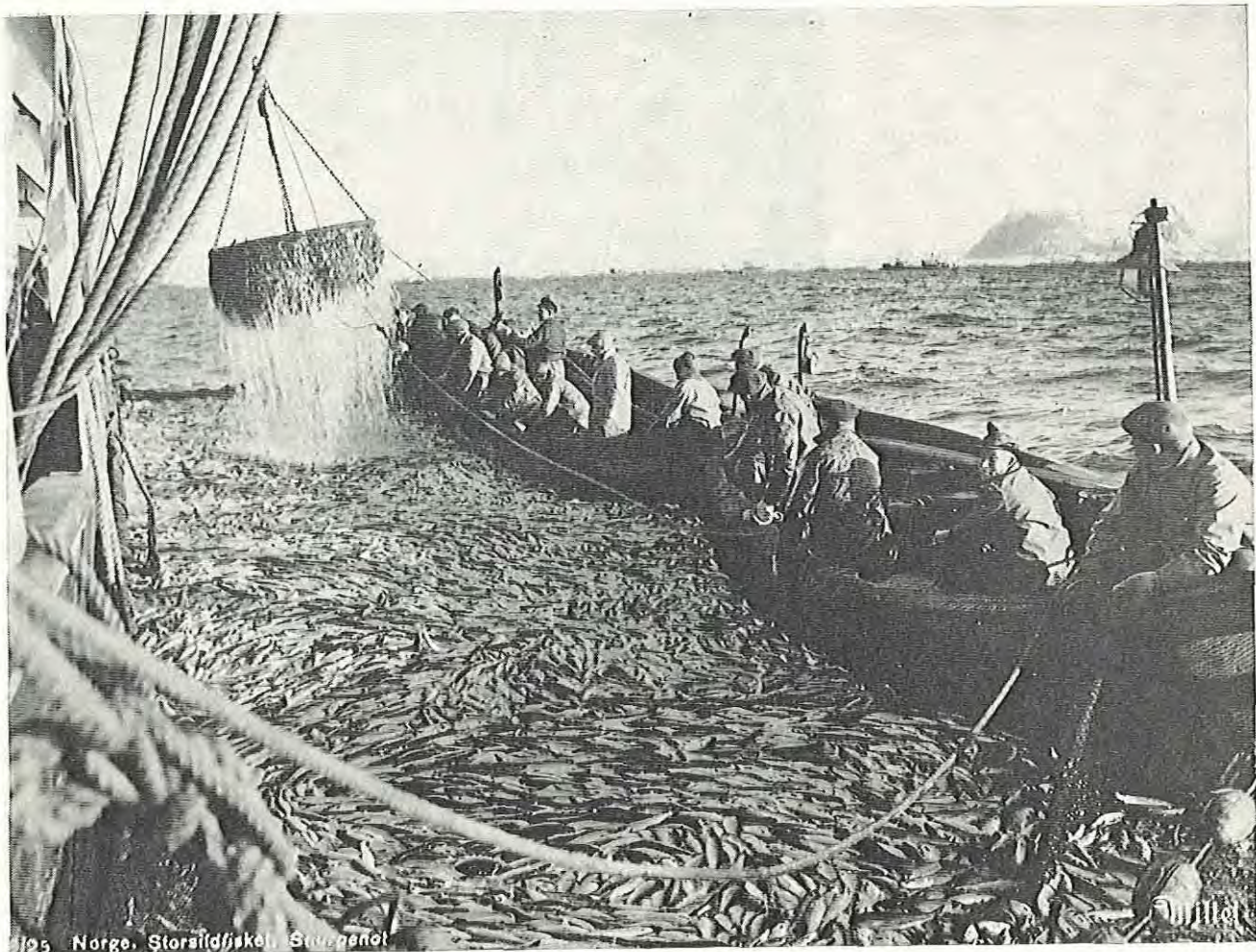

195 Norge. Storsildfiske. Sjømannen

Det er slutt på slike tider. I dag er ikke sildeneværingen lønnsom lenger, hevder artikkelforfatteren. (Foto Mittet)

Tabell 2: Fangstkvanta for perioden 1985—90

	Gj.sn. fangstkvant. pr. år Mill. hl.	Variasj.omr. ¹ for årl fangstkv. Mill. hl.
Alt. I	19,1	16,0 — 22,3
Alt. II	19,0	15,9 — 22,2
Alt. III	18,4	15,3 — 21,4

¹) Det er en sannsynlighet på 0,67 for at fangstkvantumet i et gitt år vil ligge i dette variasjonsområdet.

¹) Tabell 3: Forventede årlige leveranser til sildemelindustrien. Mill. hl.

	Alt. I	Alt. II	Alt. III
Nord-Norge	8,9	9,4	9,0
Midt-Norge	4,8	4,4	4,2
Sør-Norge	3,8	3,7	3,6
Sum	17,5	17,5	16,8

kvantum flåten kan fiske og industrien foredle.

Resultatene er gitt i tabell 2.

Med den forventede råstofftilgang for perioden 1985—90, vil

gjennomsnittlig fangstkvantum pr. år ved dagens kapasiteter utgjøre 19,1 mill. hl. Variasjonene i årlig fangstkvantum er også vist i tabell 2. Det er ca. 70 prosent sjanse for

at årlig fangstkvantum vil ligge mellom 16 og 22,3 mill. hl. Sjansen for at fangstkvantumet i et år vil være lavere enn 16 mill. hl eller større enn 22,3 mill. hl er ca. 30 prosent.

Ved 25 prosent kapasitetsreduksjoner blir årlig fangstkvantum i gjennomsnitt 19 mill. hl, en helt ubetydelig reduksjon i oppfisket kvantum. Ved alternativ III blir gjennomsnittlig fangstkvantum pr. år 18,4 mill. hl, noe som innebærer en reduksjon på 0,7 mill. hl i forhold til dagens kapasiteter.

Disse resultatene illustrerer klart overkapasiteten i næringen. Selv betydelige kapasitetsreduksjoner fører bare i liten grad til redusert oppfisket kvantum.

Av det totale fangstkvantum blir det årlig levert et kvantum på 1,6 mill. hl til konsum. Leveransene til sildemelindustrien er spesifisert i tabell 3.

Leveransene til Nord-Norge er større under alternativ II enn I. Dette skyldes at dagens flåte er så

stor at det vil bli levert sommerlodde også til Midt-Norge. Når flåten reduseres (alt. II), vil alle båtene levere til Nord-Norge som der ved får øket sine sommerloddeleveranser. Samme forhold gjør seg gjeldende for loddefisket ved Jan Mayen — under alternativ I leverer relativt færre båter til Nord-Norge enn under alternativ II. Ved overgang fra alternativ II til III blir oppfisket andel av sommerloddekvoten redusert, og leveransene til Nord-Norge blir derfor mindre.

Fordelingen mellom landsdelene er et resultat av de *dirigeringspolitikker* som er valgt. Fordelingen i tabell 3 må derfor bare betraktes som en av flere mulige fordelinger.

Lønnsomhet i næringen

Råstoffleveranser til konsumentvendelse og oppmaling representerer inntektssiden for næringen. Når det gjelder prisene, vil vi legge en prisprognose for 1985, uttrykt i 1977-kroner, til grunn:

Netto salgspris pr. kg mel: kr. 2,55
Netto salgspris pr. kg olje: kr. 1,47

I første artikkel i denne serien gjennomførte vi en analyse av kostnadene i dagens næring på samfunnsøkonomisk grunnlag. Ved kapasitetsreduksjoner reduseres kostnadene tilsvarende.

Beregninger av inntektene og kostnadene ved de tre næringsstrukturene setter oss i stand til å beregne lønnsomheten i næringen:

		Gjenn.sn. overskudd pr. år i næringen Mill. 1977-kr.
Alternativ	I	— 185
Alternativ	II	45
Alternativ	III	255

Vi understreker at det er *størrelsesorden* på beløpene som er det interessante og ikke de eksakte tallstørrelser.

Dagens næring innebærer et årlig underskudd i størrelsesorden knappe 200 mill. kroner i gjennomsnitt. Resultatene antyder at næringen vil gå i balanse ved kapasitetsreduksjoner på anslagsvis 20 prosent.

Som påpekt vil fangstkvantumet variere fra år til år. Det økonomiske resultat i næringen vil naturlig nok



Hvor mye er samfunnet villig til å betale for å opprettholde bosetningen i utkantsområder? I dag koster hver arbeidsplass i sildneringen samfunnet 190 000 kroner i året. (Foto A. Svendsen)

varierte tilsvarende. Beregningene viser at det for dagens kapasiteter er en sannsynlighet på ca. 0,70 for at årlig underskudd i næringen vil ligge mellom 60 og 310 mill. 1977-kroner.

Resultatene er naturligvis følsomme overfor de forutsetninger vi har benyttet med hensyn til prisene. Hvis netto salgspris både for mel og olje blir 10 prosent høyere enn det vi har regnet med, øker næringens inntekter med 80—90 mill. 1977-kroner i gjennomsnitt pr. år. Inntektene blir tilsvarende lavere hvis prisene blir 10 prosent lavere enn det vi har forutsatt.

Vi har tidligere påpekt forskjellene mellom bedrifts- og samfunnsøkonomiske kostnader. Vi kan si lite om den bedriftsøkonomiske

lønnsomhet i næringen ut fra de resultater som er presentert her. Det kan godt tenkes at det vil være behov for overføringer til næringen fra det offentlige for å sikre bedriftsøkonomisk lønnsomhet, selv om næringen er lønnsom i samfunnsøkonomisk forstand. På dette området er det derfor behov for ytterligere utredningsarbeid.

Vi har presentert resultater som viser overskudd for næringen som helhet. Inntektsfordelingen mellom flåten og industrien blir bestemt av avregningsprisen, som er den pris fabrikkene blir betalt pr. kg produsert mel. Avregningsprisen fastsettes gjennom forhandlinger mellom fiskerne og fabrikkene. Vi tar ikke standpunkt til inntektsfordelingen i næringen.

SAMMENLIGNING AV ALTERNATIVE NÆRINGSSTRUKTURER

I følgende oversikt har vi sammenlignet de tre næringsstruktu-

rene med hensyn til alle vurderingskriteriene samtidig:

	Antall arb.plasser	Gj.sn. fangst- kvant. pr. år Mill. hl	Gj.sn. over- skudd pr. år Mill. 1977-kr.
Alt. I	5 900	19,1	— 185
Alt. II	4 650	19,0	45
Alt. III	3 350	18,4	255

Hvert enkelt vurderingskriterium er definert slik at en større (positiv) verdi foretrekkes fremfor en mindre. Av oversikten fremgår det

derfor at ikke noe alternativ dominerer et annet, i den forstand at ett alternativ er bedre enn de andre med hensyn til alle tre kriteriene.

Valget mellom de tre alternativene vil derfor blant annet avhenge av hvor stor vekt som tillegges den enkelte målsetting.

Vi kan tenke oss at man i dag — i første omgang — står overfor

et valg mellom alternativene I og II, og siden eventuelt mellom II og III. Vi har systematisert differansen mellom alternativene i følgende oversikt:

Differanse mellom alternativene	Endring I		
	Antall arb.plasser	Fangstkvant. mill. hl	Overskudd (mill. 1977-kr.)
I og II	— 1 250	— 0,1	+ 240
II og III	— 1 300	— 0,6	+ 210

Forskjellen i fangstkvantum mellom alternativene I og II er nærmest ubetydelig. Valget står derfor mellom å opprettholde 1 250 arbeidsplasser og å forbedre det økonomiske resultat i næringen med ca. 240 mill. 1977-kroner. Opprettholdelse av den enkelte arbeidsplass vil således koste samfunnet ca. 190 000 1977-kroner pr. år. Dette beløpet består av lønnskostnaden pluss årlige kapitalkostnader for båtene og fabrikkene som omfattes av nedtrappingen fordelt på de som arbeider i de berørte bedriftene. Vi vil her vise til at kapitalkostnadene er beregnet kalkulatorisk og at den bedrifts-

økonomiske lønnskostnad er forskjellig fra den samfunnsøkonomiske. Vi kan derfor ikke uten videre si hvor store de korresponderende utbetalinger blir.

Ved valg mellom alternativene II og III må det også tas hensyn til en reduksjon i fangstkvantumet på 0,6 mill. hl. Videre består forskjellen i 1 300 færre arbeidsplasser og en økning i overskuddet på ca. 210 mill. 1977-kroner pr. år.

Den samfunnsøkonomiske lønnskostnad er anslått til 55000 1977-kroner. Imidlertid viser resultatene at ved en viss reduksjon i antall arbeidsplasser i forhold til dagens nivå, vil det gi besparelser for sam-

funnet i størrelsesorden 190 000 1977-kroner pr. år pr. arbeidsplass. Dette innebærer at det for samfunnet er lønnsomt å redusere sysselsettingen i sildeneæringen.

Som påpekt har sildeneæringen stor betydning for sysselsettingen i distriktene. Det er en offentlig målsetting å opprettholde bosettingen i disse områdene. Spørsmålet blir da hvor mye samfunnet er villig til å betale for dette. Svaret på dette spørsmål vil langt på vei avgjøre hvor stort omfanget av næringen skal være i fremtiden. Hvilken vekt det vil bli lagt på reduksjonen i fangstkvantum som følge av reduserte kapasiteter i næringen, vil også ha en viss betydning i denne sammenheng.

Simuleringsmodellen som er benyttet til å utføre disse beregningene, kan også brukes til å analysere andre utfordringer av næringen enn de vi har sett på. I så måte er modellen svært fleksibel. Resultatene av disse analysene kan være til hjelp ved en vurdering av hvilket omfang sildeneæringen bør ha i fremtiden. En slik vurdering, som i stor grad vil avhenge av hvilke målsettinger som legges til grunn, vil vi overlate til andre å foreta.



Konstituert som byråsjef

Førstekonsulent Asle Ruud er konstituert som byråsjef ved Fiskeridepartementets kontor for budsjett, fangst og sosiale saker. Ruud har juridisk embetseksamen fra 1966, og har arbeidet i Fiskeridepartementet siden 1969.

Ny byråsjef i Fiskeridepartementet

Førstekonsulent Ulf Øines, Oslo, er i statsråd oppnevnt til byråsjef ved Kontoret for havne-, fyr- og losaker i Fiskeridepartementet. Ulf Øines er 54 år og har juridisk embetseksamen fra 1951. Han har tidligere arbeidet i Handelsdepartementet, i Direktoratet for Eksport- og Importregulering og som dommerfullmektig ved Narvik Sorenskriverembete. Ved Fiskerideparte-

mentets kontor for Havne-, fyr- og losvesen har han arbeidet siden 1955, og siden 1967 har han fungert som byråsjef under sykdoms- og feriefravær.

Tråløyve til m/s «Langskjær»

Fiskeridirektøren har gitt Odd Hjalmar Torrissen, Leknes, tillatelse til å drive trålfiske med m/s «Langskjær» N-76-VV, kjenningsbokstaver JWWV. Tillatelsen omfatter fiske etter lodde og polartorsk samt etter kolmule i områdene vest av 0-meridianen og øst av 0-meridianen nord for 64° N.

Retting

Ved kongelig resolusjon av 25. januar i år ble det fastsatt nye vedtekter for Norges Fiskeriforskningsråd. På grunn av en feil i redigeringen av forslaget til § 10, 1. ledd, er det i vedtektene kommet til å stå: «Etter opplegg fra Sentralsty-

ret fremmer Rådet forslag overfor Fiskeridepartementet om tildeling av midler innenfor de vanlige terminer for statsbudsjettet». Det riktige skal være: «Sentralstyret fremmer forslag overfor Fiskeridepartementet om tildeling av midler innenfor de vanlige terminer for statsbudsjettet».

Uendret lengde for «Valderøy»

Fiskeridirektøren har avslått en søknad fra Oddvin Longva, Longva, om å få bygge om og forlenge m/s «Valderøy» M-56-H. Longva ønsket å forlenge fartøyet med seks meter, men dette sier Fiskeridirektøren altså nei til. I begrunnelsen for avslaget heter det at fartøyet etter en slik ombygging ikke ville skille seg vesentlig fra ordinær saltfisketråler. Selv om dette unektelig hadde gjort fartøyet mer effektivt, ville en ombygging av denne art være klart i strid med de forutsetninger som lå til grunn da trållatelse ble gitt.

En simuleringsmodell for industrifiskeriene

I siste nummer av Fiskets Gang sneik det seg inn eit par feil i Trond Bjørndals artikkel om sildeneringa. Vi trykker difor oppatt den eine tabellen hans.

Tabell 1: Forventet råstofftilgang for perioden 1985—90¹⁾.

Fiskeslag	Variasjonsområde for årsutbyttet	Norsk kvote	Konsumleveranser
Lodde i Barentshavet	11—27 mill. hl Andel sommerloddeseongen 30 % Andel vinterloddeseongen 70 %	60 %	0,3 mill. hl vinterlodde —
Lodde ved Jan Mayen	0—1,5 mill. hl	100 %	—
Makrell	2,4—3,4 mill. hl	65 %	0,6 mill. hl
Nordsjø-sild	4 —6 mill. hl	25 %	0,6 mill. hl
Øyepål	2,4—5,6 mill. hl	25 %	—
Tobis	2,7—5,9 mill. hl	10 %	—
Kolmule	4 —8 mill. hl	33,3 %	—
Brisling	2 —6 mill. hl	20 %	0,1 mill. hl

¹⁾ For en mer fullstendig beskrivelse av forutsetningene med hensyn til råstofftilgangen henvises det til «En økonomisk analyse av kapasitetsbehov i silde-næringen».

Trålløyve til «Hindarfisk»

Atle *Petterson*, Hennes, har fått tillatelse fra Fiskeridirektøren til å drive trålfiske med m/s «Hindarfisk» N-9-H. Tillatelsen gjelder fiske etter lodde og polartorsk samt etter kolmule i områdene vest av 0-meridianen og øst av 0-meridianen nord for 64° N.

Endret lastekapasitet

Bjarte og Marvin *Rogne*, Leinøy, er gått inn som partshavere i m/s «Smaragd» M-64-HØ. Fiskeridirektøren har derfor funnet å kunne endre den tillatte lastekapasitet fra

4 000 til 6 500 hl. Endringen gjelder fra 1. februar i år. Fartøyet brukes til å drive fiske med ringnot og eies fra før av Per Arne Smådal m.fl., Fosnavåg.

«Aranda» fra Hvaler til Leines?

Curt Fjordbakk Jensen, Leines, har fått tillatelse fra Fiskeridirektøren til å erverve eiendomsretten til m/s «Aranda» Ø-104-H. Fartøyet er på 29 brt, er bygd i 1919, ombygd i 1949 og eies i dag av Svein Iversen m.fl., Vesterøy.

Erstatningsnemnda med 120 saker for 14.4.80:

1,4 mill. til Nordsjø-fiskere

Hittil i år er det utbetalt vel 1,4 millioner kroner i erstatning til fiskere som har mistet eller fått ødelagt fangst og bruk som følge av oljevirksohheten i Nordsjøen. Erstatningssummene er fastsatt av Erstatningsnemnda for oljeskader, og det er nå utbetalt nær 20 millioner kroner i alt siden nemnda trådte i virksomhet i oktober 1976.

Det er konsulent Arne *Skoge* i Erstatningsnemnda som sier dette til Fiskets Gang. Skoge opplyser at utbetalingene i år er fordelt på 99 av de i alt 120 søknadene som er innkommet.

— I fjor ble det utbetalt i underkant av 4,5 millioner kroner, fordelt på 372 av i alt 391 søknader. Sett i forhold til i 1978, utgjorde det totale antall søknader i fjor en stigning på nesten 50 prosent.

På spørsmål om man tror antall søknader i år vil overstige fjorårets, viser han til Stortingets vedtak om å bevilge 10 millioner kroner til opprydningsarbeid på havbunnen i Nordsjøen.

— Arbeidet tar til allerede i mai og vil forhåpentligvis føre til en snarlig bedring for de fiskerne som drifter i Nordsjøen, sier Arne Skoge.

Nordland distriktshøgskole med studietilbud i fiskeforedling

Nordland distriktshøgskole har utarbeidet et studietilbud i fiskeriforedling. Målsettinga med årsstudiet er å gi kunnskap om råstoffgrunnlaget og om fisk som næringsmiddel. Dessuten vil det bli lagt vekt på produktutvikling, foredlingsteknologi, og økonomiforvaltning i fiskeribedrifter.

Studiet omfatter også en valgdell, der studentene kan velge fag nokså fritt fra skolens studieplan.

På grunn av studiets fleksible oppbygging vil en ha utbytte enten bakgrunnen er praktisk eller teoretisk.



MUSTAD AUTOLINE SYSTEM

VI FLYTTER

fra Kongensgt. 26 til
Apotekergt. 10 og vil være på plass der den 8. april.
Tlf.nr. 071 22 680 — 21 292
Telex nr. 40445 MAS N

O. MUSTAD & SÖN A.S

Apotekergt. 10, 6000 Ålesund



Norges Fiskeriforskningsråd:

Ny Rådsforsamling

Her følger en oversikt over sammensetningen av Rådsforsamlingen i Norges Fiskeriforskningsråd for tidsrommet 1.1.80—31.12.83. Vel halvparten av medlemmene er nyoppnevnte. Professor Olav Dragesund, Bergen, og fisker Jostein Sirevåg, Hellevik i Eigersund, er oppnevnt som henholdsvis formann og nestformann i Rådsforsamlingen.

Aktive fiskeres organisasjoner:

Fisker Johan O. Skjelstad, Leines, varamann fisker Frans Ribe Skomsøy, Smøla.

Generalsekretær Jørn Krog, Norges Fiskarlag, varamann fisker Jakob Strand, Gjerdsvik.

Fisker Jostein Sirevåg, Hellevik i Eigersund, varamann fisker Per Sævik, Leinøy.

Sekretær Olav Bjørklund, varamann sekretær Werner Kil, Tromsø.

Farloybyggere/redskapsfabrikanter/maskinfabrikanter:

Disponent Alf Sjøvoll, Grovfjord, varamann verfteier Sigbjørn Iversen, Flekkefjord.

Fabrikkssjef Nils Chr. Eknes, Bergen, varamann adm. direktør Helge Gørrissen, Finnsnes.

Foredling og tilvirkning:

Disponent Hagbart Nilsen, Båtsfjord, varamann disponent Rolf Jentoft jr., Ballstad.

Disponent Gunvald Andreassen, Bø i Vesterålen, varamann disponent Gerd Solveig Mathisen, Kiberg.

Avdelingssjef Jan Petter Bjelrand, Stavanger, varamann adm. direktør Harald Pedersen, Stavanger.

Direktør Inger Koppørnæs, Ålesund, varamann direktør Lars Rotnes, Oslo.

Disponent Bjarne Haagensen, Ålesund, varamann disponent Jon Skaar jr., Måløy.

Forhandlingsleder Wilhelm Thoresen, Oslo, varamann industriarbeider Birger Blomkvist, Oslo.

Forbundsformann Einar Hysvær, Oslo, varamann nestformann Rolf Frøysland, Oslo.

Forskningsinstitusjoner:

Universitetet i Trondheim/Norges Tekniske Høgskole:

Professor Jøns Glad Balchen, varamann dosent Viggo Mohr.

Professor Stian Erichsen, varamann dosent Olav M. Magnussen.

Norges Handelshøyskole, Bergen:

Førsteamanuensis Lars Mathiesen, varamann førstelektor Bjarne Bakka.

Universitetet i Oslo:

Førstekonservator Marit Christensen, varamann førsteamanuensis Åge Jonsgård.

Universitetet i Tromsø:

Dosent Abraham Hallenstvedt, varamann amanuensis Chris Hopkins.

Universitetet i Bergen:

Professor Olav Dragesund, varamann førsteamanuensis Berit Riddervold Heimdal.

Norges Fiskerihøgskole:

Professor Jan Raa, varamann dosent Emil Aall Dahle.

Representanter for offentlig forvaltning:

Kirke- og Undervisningsdepartementet:

Førstekonsulent Torild Øye, varamann byråsjef Kari Østvedt.

Finans -og tolldepartementet:

Førstekonsulent Inger Johanne Sletner, varamann underdirektør Arvid Haslerud.

Industridepartementet:

Førstekonsulent Oddrun Holmboe, varamann konsulent Ellen Finnemann.

Miljøverndepartementet:

Konsulent Kjell Stangeland, varamann konsulent Else Stuenes.

Fiskeridepartementet:

Ekspedisjonssjef Erik Jahr, varamann underdirektør Øystein Josefson.

Fiskeridirektoratet:

Fiskeridirektør Hallstein Rasmussen, varamann avdelingsdirektør Per L. Mietle.

Forskningssjef Arvid Hysten, varamann forskningssjef Grim Berge.

Verdi av utførsel av fisk og fiskeprodukter, selfangst- og hvalfangstprodukter

	jan.—febr. 1980	kr. 1000
Fisk og fiskeprodukter:		
Fisk, krepsdyr og bløtdyr ..	387 409	
Fisk, krepsdyr og bløtdyr, tilberedt eller konserveret ..	100 777	
Sildolje og annen fiskeolje ..	28 301	
Tran (herunder haltran og høyvitaminholdig tran og olje)	9 191	
Herdet fett (fra fisk og sjøpattedyr)	28 806	
Mjøl og pulver av fisk, krepsdyr eller bløtdyr	107 596	
Tang- og taremjøl	464	
Andre fiskeprodukter	11 647	
I alt	674 191	
I alt jan.—febr. 1979	697 922	
Hvalfangstprodukter:		
Hvalkjøtt	103	
Hvalolje	97	
Sperm- og bottlenoseolje ..	—	
Hvalkjettekstrakt	—	
Kjøttmjøl	—	
Andre hvalfangstprodukter ..	528	
I alt	728	
I alt jan.—febr. 1979	565	
Selfangstprodukter:		
Selolje	3	
Rå og beredte pelsskinn av sel, kobbe eller klappmyss	9 105	
I alt	9 108	
I alt jan.—febr. 1979	5 428	

FISKETS GANG MED SERVICE-TILBOD TIL ABONNENTAR:

Alle J-meldingar i eigen samleperm

Mer det aller første vil dei faste abonnentane våre få tilsendt ein samleperm som inneheld alle aktuelle J-meldingar. Samstundes vil vi byrja å trykkja nye J-meldingar i A 5-format på ferdig perforert papp. Dette for at dei skal tåla litt røff behandling. Så er det berre å riva ut og arkivera meldingane etter kvart. På denne måten får du samla alle J-meldingane i ein oversiktleg perm, og kan halda deg ajour med lover og forskrifter.

NYE ABONNENTAR

Dette tilbudet gjeld og nye abonnentar! Dersom du enno ikkje har tinga Fiskets Gang, kan du gjera det ved å senda inn det vedlagde brevkortet.

Du vil då få tilsendt det einaste offisielle blad for norsk fiskerinæring.

Fiskets Gang blir utgitt av Fiskeridirektøren og kjem kvar fjortande dag.

I Fiskets Gang vil du finna:

- variert stoff om norsk fiskerinæring
- meldingar frå Fiskeridirektøren
- alle nye lover og reglar som gjeld norsk fiske
- statistikk over ilandbrakte fiskekvanta og eksport av fiskeprodukt
- den faste spalta «fiskerinytt fra utlandet», som presenterer fiskerinyhende frå heile verda.

Abonnementsprisen for Fiskets Gang er kr. 90 pr. år i Skandinavia. Andre land: kr. 110.

Tilbudspris resten av året kr. 50.

DETTE NR AV FISKETS GANG

blir gitt ut i samarbeid med Garantikassen for fiskere. Stoffet er der-

for i stor grad konsentrert om de nye sosiale ordningene for fiskere som trer i kraft i år, og som blir administrert av Garantikassen. Bladet blir sendt ut til alle som står

oppført i merkeregisteret. Videre vil et særtrykk av Garantikassestoffet, som følger på de neste sidene, bli sendt til alle aktive fiskere.



La ikkje J-meldingane liggja å flyte. Bruk heller Samlepermen som Fiskets Gang sender ut (teikning Leif Raa, Bergens Tidende).

NORSKE FISKARAR – PÅ VEG INN I VELSTANDSSAMFUNNET?

Skal 1980 verta året då norske fiskarar opplever den sosiale revolusjonen? I år vert nemleg tre nye sosiale ordningar for fiskarar sette i kraft. Det knyter seg kanskje mest spenning til den nye lova om arbeidsløysetrygd for fiskarar. Men også den reviderte minstelottordninga og lova om ferie for fiskarar er viktige. Dette er rettar som andre grupper arbeidstakarar tek for gitt. Men ikkje slik for fiskarar. Desse velferdsordningane har slett ikkje vore sjølvsgade for næringsgreina.

I dette nummer av Fiskets Gang vil vi sjå litt nærare på dei nye ordningane frå Garantikassen. Fiskarar som ikkje kjenner forskriftene for dei nye ordningane kan kom til å missa rettar, og såleis inntekter på grunn av dette. Vi trykkjer difor desse forskriftene i sin heilskap. Dagleg leiar for Garantikassen Arne Kremmervik, gir og ei kort orientering omkring kvar ordning.



Det er ikkje mange år sidan trygder og tilskott var ukjende omgrep for fiskarar.

Vedtekter for Garantikassen for fiskere

Fastsatt av Fiskeridepartementet
den 28. desember 1979 i medhold av Stortingsvedtak av 17. desember 1979.

§ 1.

Garantikassen for fiskere har til formål:
a) å garantere de fiskere som til enhver tid omfattes av gjeldende garantiordning en ukentlig minsteinntekt under fiske, i tilfelle dette helt eller delvis slår feil.
b) å gjennomføre en ordning med dagpenger (ukepenger) under arbeidsledighet i samband med fiske etter de til enhver tid gjeldende regler.
c) å gjennomføre en ferieordning for fiskere i samsvar med de til enhver tid gjeldende regler.

§ 2.

Garantikassen for fiskere er et eget rettssubjekt.
Garantikassen skal ha sitt sete i Trondheim.

§ 3.

Garantikassen ledes av et styre på 8 medlemmer oppnevnt av Fiskeridepartementet. Av disse foreslår Norges Fiskarlag 5 representanter og Norsk Sjømannsforbund 2 representanter, alle med personlige vararepresentanter.
Formannen oppnevnes utenom de medlemmer som representerer fiskernes organisasjoner. Nestformannen oppnevnes blant fiskerierorganisasjonenes 7 oppnevnte representanter. Ved stemmelikhet har formannen dobbeltstemme. Fiskeridepartementet oppnevner en observatør som tiltrer styrets møter.
Styrets funksjonstid skal være 4 år. Såfremt praktiske hensyn tilsier det kan Fiskeridepartementet etter tilråding fra Styret oppnevne engere arbeidsutvalg for de hovedoppgaver som Garantikassen har — dog slik at arbeidsutvalget for minstelottordningen og dagpengeordningen under arbeidsledighet bør være den samme. Styret fastsetter i tilfelle nærmere instruks for arbeidsutvalgenes gjøremål — med de fullmakter som det krever.
Styret fastsetter instruks og utformer de nødvendige fullmakter til Garantikassens daglige leder. Instruks for Garantikassens daglige leder må godkjennes av Fiskeridepartementet.

§ 4.

Styret holder møte når formannen bestemmer, eller når 2 av styremedlemmene krever det. Styret er vedtaksført når 6 medlemmer er tilstede.

§ 5.

Styret tilsetter det personale som en forsvarlig drift av Garantikassen krever — dog slik at tilsettinga av daglig leder skal godkjennes av Fiskeridepartementet.

§ 6.

Godtgjørelsen til styret og arbeidsutvalgene fastsettes av Fiskeridepartementet, som også skal godkjenne de regulativer som Garantikassens skal nytte — såvel for avlønning som for reise- og diettgodtgjørelse.

§ 7.

Garantikassens styre har ansvaret for betryggende regnskapsføring, jfr. instruks for kasse- og regnskapsarbeid.
Regnskap og beretning skal avgis for hvert kalenderår til Fiskeridepartementet, såvidt mulig i løpet av første halvår etter regnskapsårets utløp. Samtidig fremlegges til godkjenning budsjettforslag for kommende budsjettår. Dette gjelder under alle omstendigheter budsjettet for administrasjon av Garantikassen.

§ 8.

Finansieringen av Garantikassen fremkommer slik:

- a) For minstelottordningen:
Ved en nærmere fastsatt andel av utførselsavgiften på fisk og fiskevarer — og eventuelt en garanti fra Staten for så vidt angår en minstelott på inntil kr. 125,— pr. uke pr. mann — og ved avsetninger over fiskeriatvaten mellom Norges Fiskarlag og Staten v/Fiskeridepartementet for minstelott utover dette beløp.
- b) For dagpengeordningen under arbeidsledighet:
Ved bevilgninger over trygdebudsjettet.
- c) For ferieordningen:
Ved trekk av en nærmere fastsatt prosent av arbeidsinntekten hos de fiskere som omfattes av ordningen — og ved de midler som måtte bli stillet til disposisjon for ordningen over fiskeriatvaten.
Administrasjonsutgiftene forutsettes dekket innenfor den ramme som tildeles Garantikassen over fiskeriatvaten.

§ 9.

Fiskeridepartementet fastsetter etter samråd med Garantikassens styre nærmere forskrifter for Garantikassens virksomhet — samlet eller for de enkelte seksjoner.

§ 10.

Revisjonen av Garantikassens regnskaper underlegges Riksrevisjonen.

§ 11.

Gis det uriktige opplysninger eller unnlates det å gi opplysninger om forhold som er av betydning for retten til ytelse, kan styret bestemme at retten til slik ytelse bortfaller. Likeledes skal ytelser som allerede er utbetalt på dette grunnlag, betales tilbake til Garantikassen.
Svik eller forsøk på svik overfor Garantikassen kan også etter beslutning av styret medføre politianmeldelse og hel eller delvis utelukkelse fra de ordninger som Garantikassen administrerer.

§ 12.

Klage over oppgjør fra Garantikassen eller over krav om ytelser fra Garantikassen må være innkommet til Garantikassen senest to måneder fra den dato oppgjøret eller avvisningen er sendt fra Garantikassen. Hvis den fastsatte frist av praktiske grunner ikke kan overholdes, må en foreløpig klage sendes før fristens utløp.
Når slik klage er mottatt, gjøres saken til gjenstand for styrebehandling snarest mulig, medmindre administrasjonen etter de opplysninger som fremkommer i klagen uten videre finner å kunne imøtekomme den.
Styrets avgjørelse kan påklages til Fiskeridepartementet.

§ 13.

Fiskeridepartementet oppnevner en kontrollnemnd som skal føre tilsyn med Garantikassens virksomhet. Kontrollnemnda skal ha 3 medlemmer og oppnevnes for 4 år om gangen. To av medlemmene oppnevnes etter forslag fra Norges Fiskarlag og Norsk Sjømannsforbund. Kontrollnemnda skal årlig avgis en beretning om virksomheten. Beretningen tilstilles Fiskeridepartementet sammen med styrets årsberetning etter utgangen av hvert kalenderår.

FORSKRIFTER FOR FERIEORDNINGEN FOR FISKERE

Med hjemmel i lov av 16. juni 1972 om ferie for fiskere § 11 har Fiskeridepartementet den 10. april 1980 fastsatt følgende forskrifter:

1. Forskriftenes omfang.

Forskriftene omfatter fiskere på fartøyer som går inn under lov av 16. juni 1972 § 1 og som er lønnet slik som nevnt i § 2.

Såvel fartøyeier som tar aktiv del i fisket, skipper/hovedsmann, fiskere som er lønnet med fast lønn/hyre og/eller andel av fangst og andre fiskere (enefiskere) omfattes således av forskriftene.

2. Feriegodtgjøringen

Fiskere som går inn under forskriftene har rett til feriegodtgjøring bestående av sin inntrukne ferieavgift og et tilskott fra Feriefondet for fiskere etter nærmere regler (se pkt. 2 B og pkt. 3).

A. Egenfinansiering

Alle fiskere som driver fiske og omsetter sin fangst og omfattes av nevnte lov skal innbetale en avgift til finansiering av ferieordningen.

Fiskere på fartøy hvor C-skjemaet nyttes i oppgjøret skal trekkes 3% av arbeidsfortjenesten. Med arbeidsfortjeneste forstås det beløp som er ført opp i skjema C «trekkgrunnlag» (i 1979 kolonne d, side 3).

Minstelott, sykelønn og dagpenger under arbeidsløse for fiskere, blir å regne som arbeidsfortjeneste. Det samme gjelder bergelønn og annen inntekt såfremt dette går inn i lottoppgjøret.

Eier og/eller den som foretar oppgjøret med mannskapet er ansvarlig for at trekk finner sted og at dette innbetales til Feriefondet for fiskere innenfor de frister som er fastlagt. Videre at det fastlagte rapportskjema (se pkt. 5) blir innsendt i rett tid.

Enefiskere betaler en avgift på 2% av brutto fangstinntekt som framgår av oppgave over solgt fangst (i skjema for 1979 kolonne A side 1). Enefiskeren er ansvarlig for innbetaling av ferieavgift til Feriefondet for fiskere innenfor de frister som er fastlagt. Videre at det fastlagte rapportskjema (se pkt. 5) blir innsendt i rett tid.

B. Tilskott

Fiskere som går inn under forskriftene har i tillegg til inntrukket ferieavgift rett til utbetalt statlig tilskott fra Feriefondet for fiskere etter følgende regler.

a) Tilskott til ferie kan bare gis til fiskere som er oppført på blad B, eller fyller betingelsene for opptak, i Fiskarmanntallet og har vært 20 uker eller mer på fiske i opptjeningsåret.

Med opptjeningsår menes kalenderåret forut for ferieåret.

b) Tilskuddets størrelse fastlegges av fondstyret etter godkjenning av Fiskeridepartementet i forhold til den driftstid som er dokumentert ved innbetaling av ferieavgift.

c) Tilskott kan bare utbetales til den som kan dokumentere innbetalt ferieavgift til feriefondet eller inntrukket ferieavgift i opptjeningsåret, jfr. pkt. 4.

d) Tilskott kan ikke gis til fiskere som pr. 1. januar i ferieåret mottar folketrygd eller 100% uføre/yrkes-skadetrygd. Ved redusert trygd utbetales forholdsmessig ferietilskott.

3. Feriefondet for fiskere

De midler som innbetales av den enkelte fisker, de midler som bevilges som en følge av Fiskeriatvaten, tilføres Feriefondet for fiskere.

4. Innbetaling av ferieavgift

For fiskere ombord på fartøy hvor C-skjemaet nyttes i oppgjør er fartøyet eier eller den som gjør opp med mannskapet ansvarlig for trekk og innbetaling til Feriefondet for fiskere. Gjenpart av C-skjema skal samtidig sendes inn, minst 4 ganger i året.

Enefiskeren skal selv foreta innbetaling til Feriefondet for fiskere. Innbetaling skal skje over postgiro eller bankgiro kvartalsvis. Gjenpart av C-skjema eller skjema A skal samtidig sendes inn.

Garantikassen for fiskere skal foreta 3% trekk av dagpenger under arbeidsløse og av minstelott.

Den som har fått utbetalt sykelønn må, for å få godskrevet sykeperioden selv foreta innbetaling av 3% ferieavgift som bestemt foran.

Ved for sen innbetaling av ferietrekket beregnes 1% rente pr. mnd. Dersom trekket ikke innbetales kan fondstyret bestemme at inndrivning skal skje i medhold av Lov om tvangsfullbyrdelse av 13. august 1915.

5. Fastlegging av tid i fiske

Ved fastlegging av tid i fiske skal driftstid anført i C-skjema legges til grunn.

Dersom det er tvil om hvilken tid som er medgått til fiske kan Feriefondet for fiskere innhente nærmere opplysninger og treffe beslutninger om godkjent driftstid i relasjon til ferieordningen.

6. Sykelønn – dagpenger under arbeidsløse i fiske

Fisker som er syk eller får utbetalt dagpenger under arbeidsløse i fiske, får godkjent som tid på fiske normal driftstid, dersom innbetaling/trekk av ferieavgift og innsending av rapportskjema finner sted.

7. Egenkontroll med driftstid

Melding fra Feriefondet for fiskere om innbetalt ferieavgift og rapportert driftstid sendes fiskeren etter styrets nærmere bestemmelse.

8. Tillitsmenn

For tillitsmenn innen fiskeriorganisasjonene kan den tid dette arbeid krever godtas som tid på fiske, dersom dette går utover den ordinære driftstid på sjøen, og det ikke blir betalt feriepenger for godtgjørelsen for tillitsvervet. Forutsetningen er at vedkommende tillitsmann er ført på blad B i Fiskarmanntallet.

Vedkommende tillitsmann sender rapportskjema som for enefiskere bestemt, dog med 3% avgift.

9. Konkurs

Ved konkurs overtar Feriefondet for fiskere fiskers krav i boet og dekker eventuelle tap. Fondet foretar også utbetaling av den feriegodtgjørelse fisker er berettiget til.

10. Ekstra ferieuke for fiskere over 60 år.

Fiskere som har fylt 60 år innen 1. januar i ferieåret kan gis ekstra ferietilskott, tilsvarende 6 virkedager, etter Fiskeridepartementets nærmere bestemmelser.

11. Utbetaling

Feriegodtgjørelsen utbetales den enkelte over postgiro en gang pr. år, fortrinnsvis i juni måned. Feriegodtgjørelsen utbetales uten skattetrekk.

Det sendes lønnsmelding til fiskeren og kommunen for det utbetalte beløp.

12. Overgangsordninger

Ved igangsetting av ferieordningen kan fondsstyret med Fiskeridepartementet samtykke bestemme at ferietilskott skal utbetales etter søknad. Styret utarbeider søknadsblankett som skal inneholde de nødvendige opplysninger for å fastlegge tid på fiske i opptjeningsåret.

13. Innhenting av opplysninger

Feriefondet for fiskere kan anmode fiskenemndene om uttalelse angående driftstid dersom det er tvil om den oppgitte driftstid er korrekt.

Feriefondet for fiskere kan også innhente opplysninger om den enkelte fiskers inntektsforhold/trygdeforhold fra vedkommendes likningskontor og/eller trygdekontor.

14. Ikrafttredelse

Disse forskrifter trer i kraft fra 1. januar 1980. Fra samme dato starter innbetaling av ferieavgift.

FORSKRIFTER FOR DEN EKSTRAORDINÆRE FERIEORDNINGEN FOR FISKERE FOR 1980

Med hjemmel i lov av 16. juni 1972 om ferie for fiskere § 11, og Forskriftenes pkt. 12 har Fiskeridepartementet den 10. april 1980 fastsatt følgende forskrifter:

1. Forskriftenes omfang.

Forskriftene omfatter fiskere på fartøyer som går inn under lov av 16. juni 1972 og § 1 og som er lønnet slik som nevnt i § 2.

Såvel fartøyeier som tar aktiv del i fisket, skipper/hovedsmann, fiskere som er lønnet med fast lønn/hyre og/eller andel av fangs og andre fiskere (enefiskere) omfattes således av forskriftene.

2. Ferietilskott

Fiskere som går inn under forskriftenes bestemmelser, har i 1980 rett til ferietilskott bestående av andel av midler over Fiskeriavtalen, basert på søknad med angivelse av driftstid i 1979.

a) Tilskott til ferie kan bare gis til fiskere som er oppført på blad B, eller fyller betingelsene for opptak, i Fiskarmanntallet og har vært 20 uker eller mer på fiske i opptjeningsåret.

Med opptjeningsår menes kalenderåret forut for ferieåret.

b) Tilskuddets størrelse fastlegges av fondsstyret etter godkjennelse av Fiskeridepartementet i forhold til den driftstid som er dokumentert.

c) Tilskott kan ikke gis til fiskere som pr. 1. januar i ferieåret mottar folketrygd eller 100% uføre/yrkesskadetrygd. Ved redusert trygd utbetales forholdsmessig ferietilskott.

3. Krav om ferietilskott

Den enkelte fisker som ønsker utbetalt ferietilskott, må kreve tilskott på søknadsskjema utferdiget for formålet, snarest eller senest innen 31. mai 1980.

4. Driftsrapport – tid på fiske

Fisker skal kritisk vurdere påføringen av driftstid på søknadsskjemaet og innestår ved underskrift på søknaden om riktig anført driftstid. Dersom det er tvil om hvilken tid som er medgått til fiske kan Feriefondet for fiskere innhente nærmere opplysninger og treffe beslutninger om godkjent driftstid.

5. Sykdom

Fisker som har vært syk i 1979 får godkjent som tid på fiske normal driftstid, dersom sykdom er dokumentert ved legeerklæring/erklæring fra trygdekontoret.

6. Tillitsmenn

For tillitsmenn innen fiskeriorganisasjonene kan den tid dette arbeid krever godtas som tid på fiske, dersom dette går utover den ordinære

driftstid på sjøen, og det ikke blir betalt feriepenger for godtgjørelsen for tillitsvervet.

Forutsetningen er at vedkommende tillitsmann er ført på blad B i Fiskarmanntallet.

7. Utbetaling

Ferietilskottet utbetales den enkelte over postgiro.

Ferietilskottet utbetales uten skattetrekk. Det sendes lønnsmelding til fiskeren og kommunen for det utbetalte beløp.

8. Innhenting av opplysninger

Feirfondet for fiskere kan anmode fiskenemndene om uttalelse angående driftstid dersom det er tvil om den oppgitte driftstid er korrekt.

Feriefondet for fiskere kan også innhente opplysninger om den enkelte fiskers inntektsforhold/trygdeforhold fra vedkommendes likningskontor og/eller trygdekontor.

9. Vedtekter for Garantikassen for fiskere, fastsatt av Fiskeridepartementet av 28. desember 1979 gjøres gjeldende for Ferieordningen 1980 (ekstraordinær).

Ikrafttredelse

Disse forskrifter trer i kraft fra 1. januar 1980.

Ferie for fiskere

Lov om ferie for fiskere av 16 juni 1972 ble delvis satt i kraft ved Kgl. res. av 1. februar 1980.

Ferieloven slår fast at alle som utfører arbeid ombord i fartøy, og som er lønnet med avtalt lønn, lott eller på tilsvarende måte har rett til ferie.

En fisker har i hvert ferieår rett til en ferietid på 24 virkedager. Søndag som faller i ferien, og søndag før og etter denne blir ikke regnet som virkedager.

Det heter videre i loven at fiskeren har rett til minst 12 dager av ferien i sammenheng. Denne delen av ferien skal legges til tidsrommet 16. mai – 30. september, desom ikke driftsmessige grunner gjør dette umulig.

Vil fiskeren ha ferie i tidsrom under tjenestetiden, når fartøyet er i drift, må han ha samtykke fra båteier eller hovedsmann.

I 1980 er det satt av 35 mill. kroner til ferietilskott for fiskere. I år må hver fisker søke om ferietilskott. Søknaden må dendes på eget skjema.

Ferietilskottet blir i 1980 basert på driftstiden i 1979. Søknadsskjemaet inneholder rubrikker som vil gi Garantikassen for fiskere mulighet til å fastsette driftstiden. *Legg merke til at det er utarbeidet ekstraordinære forskrifter for ferieordningen i 1980.*

Slike søknadsskjema er sendt til fylkesfiskarlag, gruppeorganisasjoner, Norges Fiskarlag, Norsk Sjømannsforbunds avdelingskontor, alle fiskeriretledere og velferdskontor. Den enkelte fisker må derfor henvende seg til en av disse institusjonene. Endel fylkesfiskarlag har sagt seg villig til å sende skjemaene i posten til sine medlemmer.

Søknadsfristen for ferietilskott i 1980 er satt til 31. mai.

I 1981 vil det ikke være nødvendig å søke om ferietilskott. Utbetalingen vil skje automatisk som følge av rapportering gjennom 1980/81. Jfr. de ordinære forskriftene.

Som tidligere kunngjort, skal det med virkning fra 1.1.1980 gjennomføres 3% trekk av fiskers inntekt, for fiskere på båter med 2 eller flere mann. Trekket skal innbetales av båteieren til Garantikassen for fiskere, samtidig som båteieren skal sende inn rapportskjema som viser den enkelte fiskers inntekt og driftstid. Trekk innen 1980 og oppgave over driftstid vil derfor danne grunnlaget for utbetaling av den andel som blir stilt til disposisjon over fiskeriavtalen for 1981. Den enkelte fisker får utbetalt ferieandel samt sin innbetalte ferieavgift.

For enefisker vil det gjelde en tilsvarende ordning, med en forskjell at de skal innbetale 2% av bruttofangst til Garantikassen. Enefiskere må også fylle ut rapportskjema som viser driftstid og bruttofangst.

Forskrifter om ekstraordinært ferietilskott i 1980 og ordinær fiskerferie ble gitt 14. april i år.



Nå har også fiskere rett til sammenhengende sommerferie. Hva med et lite Middelhavscruise?

Forskrifter om ferieordning for fiskere

Med hjemmel i lov av 16. juni 1972 om ferie for fiskere § 11, har Fiskeridepartementet den 10. april 1980 fastsatt forskrifter for ferieordning for fiskere, forskrifter for den ekstraordinære ferieordningen for fiskere for 1980 og vedtekter for Feriefondet for fiskere.

Her gjengis i sammendrag noe av forskriftenes bestemmelser:

Ferieordningen for fiskere

Forskriftene omfatter fiskere på fartøyer som går inn under lov av 16. juni 1972 § 1 og lønnet som nevnt i § 2. Såvel fartøyeier som tar aktivt del i fisket, skipper/høvedsmann, fiskere som er lønnet med fast lønn/hyre og/eller andel av fangst og enefiskere omfattes av forskriftene (forskriftenes pkt. 1).

Egenfinansiering

Fiskere som går inn under forskriftene har rett til feriegodtgjøring bestående av sin inntrukne ferieavgift og et tilskott fra Feriefondet.

Alle fiskere som driver fiske og omsetter sin fangst – og omfattes av loven – skal innbetale avgift til finansiering av ferieordningen. Fiskere på fartøy hvor C-skjema nyttes skal trekkes 3% av arbeidsfortjenesten. Med arbeidsfortjeneste forstås det (de) beløp ført opp i skjema C «trekkgrunnlag» (i 1980 kolonne d, side 3). Eier og/eller den som foretar oppjøret med mannskapet er ansvarlig for trekk og innbetaling samt rapportering til Feriefondet.

Enefiskere betaler en avgift på 2% av brutto fangst-inntekt.

Tilskott

Fiskere som går inn under forskriftene har i tillegg til inntrukket ferieavgift rett til tilskott fra Feriefondet, etter nærmere fastlagte regler, (forskriftenes pkt. 2).

Innbetaling av ferieavgift/rapportering.

For fiskere ombord på fartøy hvor C-skjemaet nyttes i oppgjør er fartøyets eier eller den som gjør opp med mannskapet ansvarlig for trekk og innbetaling til Feriefondet for fiskere. Gjenpart av C-skjema skal samtidig sendes inn minst 4 ganger i året.

Enefiskeren skal selv foreta innbetaling til Feriefondet for fiskere. Innbetaling skal skje over postgiro kvartalsvis. Gjenpart av C-skjema eller skjema A skal samtidig sendes inn.

Garantikassen for fiskere skal foreta 3% trekk av dagpenger under arbeidsløse og av minstelott.

Den som har fått utbetalt sykelønn må, for å få godskrevet sykeperioden selv foreta innbetaling av 3% ferieavgift som bestemt foran.

Ved for sen innbetaling av ferietrekket beregnes 1% rente pr. mnd. Dersom trekket ikke innbetales kan fondsstyret bestemme at inndrivning skal skje i medhold av Lov om tvangsfullbyrdelse av 13. august 1915.

Fastlegging av tid i fiske.

Ved fastlegging av tid i fiske skal driftstid anført i C-skjemaet legges til grunn.

Dersom det er tvil om hvilken tid som er medgått til fiske, kan Feriefondet for fiskere innhente nærmere opplysninger og treffe beslutninger om godkjent driftstid i relasjon til ferieordningen.

Ekstraordinær ferieordning for fiskere – 1980

Forskriftenes omfang er som for ferieordningen.

Fiskere som går inn under forskriftenes bestemmelser, har i 1980 rett til ferietilskott bestående av andel av midler over Fiskeriavtalen, basert på søknad med angivelse av driftstid i 1979.

a) Tilskott til ferie kan bare gis til fisker som er oppført på blad B, eller fyller betingelsene for opptak, i Fiskermanntallet og har vært 20 uker eller mer på fiske i opptjeningsåret. Med opptjeningsår menes kalenderåret forut for ferieåret.

b) Tilskuddets størrelse fastlegges av fondsstyret etter godkjennelse av Fiskeridepartementet i forhold til den driftstid som er dokumentert.

c) Tilskott kan ikke gis til fiskere som pr. 1. januar i ferieåret mottar folketrygd eller 100% uføre/yrkesskadetrygd. Ved redusert trygd utbetales forholdsvis mindre ferietilskott.

Den enkelte fisker som ønsker utbetalt ferietilskott, må kreve tilskott på søknadsskjema utferdiget for formålet, snarest eller senest innen 31. mai 1980.

Fisker skal kritisk vurdere påføring av driftstid på søknadsskjemaet og innestår ved underskrift på søknaden om riktig anført driftstid. Dersom det er tvil om hvilken tid som er medgått til fiske, kan Feriefondet for fiskere innhente nærmere opplysninger og treffe beslutninger om godkjent driftstid.

Fisker som har vært syk i 1979 får godkjent som tid på fiske normal driftstid, dersom sykdom er dokumentert ved legeerklæring/erklæring fra trygdekontor.

For tillitsmenn innen fiskerierorganisasjonene kan den tid dette arbeid krever godtas som tid på fiske, dersom dette går utover den ordinære driftstid på sjøen, og det ikke blir betalt feriepenge for godgjørelsen for tillitsverv.

Forutsetningen er at vedkommende tillitsmann er ført på blad B i Fiskermanntallet.

Forskriftene er gjort gjeldende fra 1. januar 1980.

FERIEFONDET FOR FISKERE
V/GARANTIKASSEN FOR FISKERE
Postboks 519
7001 TRONDHEIM

Forskrifter for arbeidsløsetrygd i fiske

I medhold av kgl. resolusjon av 21. desember 1979
har Fiskeridepartementet den 28. desember 1979 fastsatt følgende forskrifter
for arbeidsløsetrygd i fiske

1. FORSKRIFTENE OMFATTER

Forskriftene omfatter samtlige sysselsatte på fiske- eller fangstfartøyer som kommer inn under ordningen — befal, så vel som menige, og fiskerimannskap så vel som det egentlige skipsmannskap (skipsførere, bestmann, styrmann, maskinist m. v.). Også reder i stilling ombord på fartøyet omfattes av forskriftene.

2. KRITERIER FOR RETT TIL ARBEIDSLØSETRYGD I FISKE

2.1. Bestemmelser om tilskott (ukepenger/dagpenger) ved stopp/avbrudd i fisket uten egen skyld gjelder:

- a. Båter som i enkelttilfeller og av ytre foranledning som havari/forlis eller sykdom blir satt ut av drift under fisket.
- b. Ekstraordinære ishindrenger for båter som normalt ville deltatt i et aktuelt fiske.
- c. Tilfelle hvor den enkelte fisker ikke kommer på fiske på grunn av mangel på plasser ombord og derfor har meldt seg ledig, ved f. eks. at farkost er gått ned i bemanning på grunn av endring av fangstredskaper.
- d. Tilfeller hvor et fartøy ikke kan komme igang med fiske på grunn av mannskapsmangel og hvor en del av mannskapet allerede er mønstret på og hvor behovet for ytterligere arbeidskraft er meddelt arbeidskontoret.
- e. Ved streik eller lock-out som iverksettes av partene innen foredlings- og produksjonssektoren på land, og som derved hindrer fiskerne i å levere fangster eller drive fiske.
- f. Dersom det ved klassing/motorbytte oppstår uforutsette forsinkelser som medfører lengere avbrudd enn forutsatt og mannskaper er tilsagt.

2.2. Ved uforutsette reguleringstiltak, som medfører stopp/avbrudd i et pågående fiske, såfremt en påbegynt sesong blir avbrutt/stoppet for minst 3 dager før fastsatt totalkvote eller tildeelt fartøyskvote er oppfisket innen en fastlagt periode. Det gis ikke stønad på grunnlag av generelle kvotereguleringer eller fredningsbestemmelser.

2.3. Retten til avbruddstilskott etter disse bestemmelser faller bort såfremt og i den utstrekning vedkommende fartøy, som får sin påbegynte sesong/drift avbrutt eller stoppet, har reelle *alternative driftsmuligheter* i resterende del av sesongen/garantiperioden.

3. BEGRENSNINGER I DAGPENGE (UKEPENGE) UTBETALING

- 3.1. Dagpenge- (ukepenge-) utbetalingen følger garantiperiodebestemmelsene i garantiordningen, og arbeidsløseperioden tillegges driftstiden under vedkommende garantiperiode, etter gjeldende bestemmelser for garantiordningen.
- 3.2. For fiskerier med garantiperiode på årsbasis, med mulighet for turvis avregning, kan arbeidsløsetrygd avgrenses til 50% av den maksimale garanti for 1. halvår og 50% for 2. halvår.
- 3.3. Opphold i fisket faller sammen med normal ferieavvikling for fartøyet, gir ikke rett til arbeidsløsetrygd.

4. VIRKEOMRÅDE

- 4.1. A-trygd for fiskere er begrenset til de fiskere som har deltatt/deltar i fiske med motordrevet fartøy. Fartøyet må være innført med eget nummer i merkeregisteret for fiskefartøyer, og ha deltatt i fiske underlagt garantiordningen.
- 4.2. Fartøy og utrustning må være av alminnelig god standard og fylle de krav lovene setter til sikkerhetsforskrifter o.l. Garantikassens styre kan fastsette nærmere bestemmelser om disse forhold.
- 4.3. For å ha rett til A-trygd, må fiskeren ha fiske som hoved- eller eneyrke, og deltatt i fiske minst 20 uker, i løpet av et av de tre siste kalenderår.
- 4.4. Fiskere som oppfyller vilkårene i henhold til de ordinære regler om A-trygd, har, til tross for bestemmelsene i 4.3., rett til A-trygd for fiskere, dersom han har 4 uker i fiske før ledighet inntrådte.

4.5. Rett til A-trygd etter disse bestemmelser har fiskere som er:

- a. Arbeidsfor.
- b. Arbeidsløs uten egen skyld.
- c. Reell arbeidssøker til fiskeflåten og som oppfyller bestemmelsen under 4.1.–4.4.

5. UTBETALING AV A-TRYGD TIL FISKERE

- 5.1. Som hovedregel skal A-trygd utbetales direkte til mannskapene fra Garantikassen for fiskere.
- 5.2. Utbetalingen skjer for 2 uker ad gangen, mot erklæring om fortsatt arbeidsløse/permittering.
- 5.3. Styret kan bemyndige fiskeriretledere funksjoner i forbindelse med A-trygdutbetaling og/eller bekrefte for fortsatt arbeidsløse/permisjon.

6. BEREGNING AV A-TRYGD FOR FISKERE

- 6.1. I medhold av lov om folketrygd kap. 4 — § 4 — 3.3. skal dagpenger under arbeidsløse tilstås etter satser som tilpasses de til enhver tid gjeldende ukعاتser i garantiordningen omregnet til dagpenger med 1/7.
- 6.2. A-trygd kan tilstås fra 1. virkedag etter at arbeidsløse trådte i verk, også for arbeidsløse etter 2.2.
- 6.3. A-trygd beregnes for det antall dager den trygdede har vært uten arbeidsinntekt i ledighetsperioden, søndager unntatt.
- 6.4. Dagpenger kan tidligst begynne å løpe fra det tidspunkt den trygdede meddeler krav om stønad til bemyndiget meldingsmottaker.
- 6.5. Reder kan ved permitteringer, som dekkes under 2.1.a–f, 2.2. og 2.3. fremme krav om stønad for mannskapet, på vegne av det samlede mannskap.
- 6.6. Dersom en trygdet slutter å melde seg til den instans styret bemyndiger, på foreskrevet måte, må han opparbeide ventetid på 3 av de siste 10 dager, søndager medregnet, jfr. lov om folketrygd, kap. IV.

7. BORTFALL AV A-TRYGD FOR FISKERE

7.1. Retten til dagpenger under arbeidsløse for fiskere faller bort når den trygdede:

- a. Direkte tar del i streik eller er omfattet av lock-out eller annen arbeidertvist, eller på grunn av slik arbeidertvist, uten å ta del i den, er blitt arbeidsløs ved fartøyet som tvisten gjelder, og det må antas at hans lønns- eller arbeidsvilkår vil bli påvirket ved utfallet av tvisten.
- b. Er blitt arbeidsløs på grunn av bestemmelser i Sjømannslovens § 15, jfr. samme lovs § 16, eller uten rimelig grunn har sagt opp sin plass eller sluttet sitt arbeid.
- c. Nekter å ta tilbudt arbeid på fiskefartøy, når arbeidet lønnes etter tariff eller sedvane i vedkommende fiske. Retten til dagpenger faller ikke bort om den trygdede nekter å ta arbeid som er blitt ledig på grunn av arbeidertvist godkjent av avtaleparter tvisten gjelder, og ikke er kjent ugyldig ved dem.
- d. Uten rimelig grunn nekter å delta i yrkesopplæring, omskolering eller yrkesmessig attføring, som det kan gis tilskott til etter Lov om folketrygd. Det samme gjelder den som uten rimelig grunn nekter å underkaste seg undersøkelse i samband med forsøk på omskolering eller yrkesmessig attføring.
- e. Uten rimelig grunn har unnlatte å skaffe seg inntekt i stønadsperioden, ved tilgjengelig høvelig arbeid eller selvstendig virksomhet.
- f. Tjener verneplikt.
- g. Har gratis opphold i offentlig anstalt. Departementet kan, etter forslag fra styret fastsette regler om avvik fra denne bestemmelse.
- h. Oppholder seg utenfor riket under den periode han er meldt arbeidsløs.
- i. Har lønn, feriepenger eller rett til jordbruksferie. Departementet kan, etter forslag fra styret, fastsette regler om avvik fra denne bestemmelse.
- j. Har rett til alderspensjon etter Lov om folketrygd, kapittel 7, eller har barselpenger etter samme lovs § 3—13, nr. 2 eller full uførepensjon etter kapittel 8 eller 11 i Lov om folketrygd.
Det samme gjelder når den trygdede har sykepenger etter Lov om folketrygd § 3—8 nr. 1 bokstav b. Dersom det finner sted etterbetaling av ytelser som nevnt i første og

annet punktum, skal utbetalte dagpenger med eventuelle tillegg for samme tidsrom gå til fradrag i disse ytelser. Departementet fastsetter i hvilken utstrekning redusert pensjon, reduserte sykepenger og annen inntekt gjennom pensjons- og trygdeytelser skal medføre at retten til dagpenger faller bort. Det kan herunder fastsettes at utbetalte dagpenger for samme tidsrom skal gå til fradrag ved etterbetaling av ytelser som nevnt i foregående punktum.

k. Oppebærer garantilott (minstelott).

Forhold som går inn under bokstavene b—e ovenfor, men ligger lenger tilbake enn 6 måneder, innvirker ikke på retten til dagpenger.

Departementet gir styret fullmakt til gi utfyllende regler om praktiseringen av bestemmelsene i første ledd a til j.

Departementet kan gi nærmere regler om at trygdet som rammes av bestemmelser fastsatt i eller med hjemmel i bokstav b—e eller som av annen grunn er arbeidsløs ved egen skyld, skal være utelukket fra rett til dagpenger i et nærmere bestemt tidsrom.

7.2. Gis det uriktige opplysninger eller unnlates det å gi opplysninger om forhold som er av betydning for retten til ytelse, kan styret bestemme at retten til slik ytelse bortfaller. Likeledes skal ytelser som allerede er utbetalt på dette grunnlag, betales tilbake til Garantikassen. Svik eller forsøk på svik overfor Garantikassen kan også etter beslutning av styret medføre politianmeldelse og hel eller delvis utelukkelse fra de ordninger som Garantikassen administrerer, jfr. forøvrig Folketrygdlovens § 4—10.

8. FORHOLD TIL ANDRE YRKER

Fisker som har næringsinntekter utenom fiske, skal ha fastsatt sin trygd som et forholdstall, hvor inntekt av fiske sees i forhold til annen næringsinntekt etter nærmere retningslinjer fastsatt av Fiskeridepartementet. Som næringinntekt regnes det ligningsmessige overskott fra:

- a. Jordbruk og hagebruk.
- b. Skogbruk (inntekt av egen skog).
- c. Turistnæring knyttet til bruket.
- d. Pelsdyrnæring knyttet til brukets grunnrettighet.
- e. Oppdrett av fisk og
- f. inntekt av matrikulerte rettigheter for fiske i sjø, elv eller vann.

Med inntekt menes nettoinntekt for evt. særfradrag, post 36 i selvangivelsen.

Nettoinntekt skal reduseres med et fribeløp på kr. 12.000,— for næringsinntektsandelen regnes ut.

Dersom et eventuelt særfradrag er større enn fribeløpet, kan særfradrag trekkes fra nettoinntekten istedenfor fribeløpet. Dette gjelder ikke særfradrag p.g.a. alder. Ved familiebruk skal næringsinntekten, etter ovennevnte regel, utgjøre annen næringsinntekts andel av fiskers samlede inntekter.

9. TREKK I ARBEIDSLØSETRYGD

9.1. Den som på vegne av Garantikassen for fiskere forestår utbetaling av arbeidsløsetrygd for fiskere er pliktig til å foreta forskotts- og eventuelt påleggstrekk av utbetalt arbeidsløsetrygd og innbetale trekket til kommunekasserer/kemner, som for trekk bestemt.

9.2. Garantikassen for fiskere gjennomfører ferietrekk med 3 % av den enkelte fiskers arbeidsløsetrygd. Ferietrekket skal ikke gå til reduksjon av trekkgrunnlaget for skattetrekk og evt. påleggstrekk.

9.3. I forholdet mellom fisker og den som forestår utbetaling av arbeidsløsetrygd på vegne av Garantikassen for fiskere, skal arbeidsløsetrygden utbetales uavkortet, unntatt 9.1. og 9.2.

9.4. Motregning for tilståtte ytelser fra folketrygden, så som uførepensjon o.l. er unntatt fra bestemmelsene.

GARANTIKASSEN FOR FISKERE

Dagpengeordninga under arbeidsløyse i fiske

Forskriftene for arbeidsløysetrygd lir under ein del uklare formuleringar. Vi skal difor freista å utdjupa lovteksten noko.

Frå 1/1 1980 kom alle fiskarar i Norge inn under dagpengeordninga. Forsøksordninga, som berre omfatta fiskarar på fartøy over 100 tonn, vart oppheva frå same dagen.

Alle fiskarar som fyller vilkåra for opptak på fiskarmanntalets blad B kjem inn under den nye ordninga. Det vil i praksis seia alle som er ombord i fartøyet.

Særtilhøve

Alle fiskarar som er arbeidsføre, arbeidslause utan eiga skuld og som er reelle søkjarar til fiskeflåten, har rett på arbeidsløysetrygd. Jmfør § 4.5. I tillegg kan ein ha rett til dagpengar i ei rekkje ulike særtilhøve. Eit særtilhøve er det mellom anna når eit fartøy vert sett ut av drift etter havari eller liknande.

Ein misser arbeidsløysetrygda dersom ein ikkje tek mot tilvist arbeid på fiskefartøy. Jmfør hovudregelen for bortfall av trygd, §7.I.C.

Meld frå

Når ein fiskar vert arbeidslaus skal han melda frå om dette til Arbeidskontoret. Dette skal gjerast ved å senda inn skjemaet: Egenmelding om arbeidsløyse i fiske. Arbeidskontoret sender meldinga vidare til Garantikassen.

Ved avbrot i fisket vil fiskaren ofte ha rett til dagpengar under arbeidsløyse, sjølv om han ikkje er ledig på arbeidsmarknaden. I slike høve nyttar ein skjemaet: Melding om arbeidsløyse/permittering i fiske. Dette skjemaet skal reieren eller båteigaren fylla ut. Skjemaet skal ikkje lenger sendast arbeidskontora, men direkte til Garantikassen for fiskere.

Eige nummer

På denne måten registrerer ein fiskarar som er ledige, men som framleis er knytte til eit fartøy. Fartøyet må ha eige nummer i merkeregisteret. Ordninga omfatta alle ombord. Ein har ikkje høve til å halda eit mannskap saman ved fellespermittering dersom den generelle kvoten er oppfiska.

Dersom det oppstår forsinkelsar ved klassing/motorskifte, nybygging eller reparasjonar, har mannskapet rett på dagpengar. Havari/Forlis og verkstadsopphald må kunne dokumenterast.

Direkte utbetaling

Dagpengar vert utbetalt direkte til fiskaren. Utbetalinga skjer etter skotsvis, for to veker om gangen. For å få utbetalt dagpengar utover 14 dagar, må fiskar eller reiar stadfesta at ein framleis går ledig. Denne stadfestinga skal sendast Garantikassen på eit brev som vert sendt ut samstundes med utbetalinga.

Dersom denne returmeldinga ikkje vert sendt inn, vil utbetalinga stoppa. Fiskarar og reiarar har plikt til å informera Garantikassen dersom arbeidsløysa/permitteringa opphøyrer før oppgitt dato.

Ledig i minst 3 dagar

Dagpengesatsar er kr. 157,-. Av dagpengesatsen vert det trukke skatt og ferieavgift. Av forskriftene går det fram at ein må vera ledig i minst tre dagar før ein får rett til dagpengar. Ved tre dagar eller meir vil fiskaren ha rett til utbetaling frå første ledigdag.

Når det gjeld omsorgspermisjon, dagpengar til einslige forsørgjarar som ikkje kan reisa heimefrå grunna sjukdom i heimen, har ein enno ikkje kome fram til nokon einssidig praksis.

Tillegg og rettingar

Etter kvart som ein haustar erfaringar med den nye ordninga vil det koma tillegg og rettingar til forskriftene. Fiskarar og reiarar bør vera merksame på kunngjeringar i samband med dette.

Utanlandske fiskarar kjem inn under denne ordninga dersom de betalar skatt til og har bopel i Noreg.

Dersom arbeidsløyse oppstår ombord i norske fartøy utanriks, er mannskapet underlagt norsk juridiksjon og skal ha rett til dagpengar.

Kunngjøring fra Garantikassen for fiskere

Forskrifter vedrørende garantilott

I medhold av stortingsvedtak av 17. desember 1979 og Vedtekter for Garantikassen for fiskere § 9, har Fiskeridepartementet den 10. april 1980 fastsatt forskrifter for Garantikassen for fiskere vedrørende garantert minstelott.

Forskriftene vil, etter trykking, bli distribuert til Norges Fiskarlag, fylkesfiskarlag/gruppeorganisasjoner, Norsk Sjømannsforbunds avdelingskontorer, fiskerisjefer, fiskerirettledere, fiskerisekretærer og til alle fartøyeiere oppført i «Register over merkepliktige norske fiskefartøyer.»

Forskriftene gjelder garantert minstelott fra 1. januar 1980.

GARANTIKASSEN FOR FISKERE
Postboks 519
7001 TRONDHEIM

FORSKRIFTER FOR GARANTIKASSEN FOR FISKERE VEDRØRENDE GARANTILOTT

Fiskeridepartementet har den 10. april 1980 med hjemmel i Stortingets vedtak av 17. desember 1979 og Vedtekter for Garantikassen for fiskere § 9, fastsatt følgende forskrifter vedrørende garantert minstelott fra 1. januar 1980.

§ 1. VIRKEOMRÅDE

1. Garantiorordningen omfatter farkoster som driver et effektivt og rasjonelt fiske, så langt de naturgitte forhold gjør det mulig.
2. Garantiperiodene fastlegger rammen for og omfanget av garantiorordningen.
3. Fiskerier som naturlig drives i sammenheng, kan etter vedtak av styret bli å regne som én sesong.
4. Garantiorordningen er begrenset til fiskefartøy med fast montert motor. Styret kan i spesielle tilfelle fravike bestemmelsen. Fartøyet må være meldt til Registret over merkepliktige norske fiskefarkoster.
5. Fartøy og redskap må være i driftsklar stand når innmelding foretas, jfr. § 3, 1.
6. Styret kan treffe nærmere bestemmelser om hvilke fartøyer som ansees egnede til å delta i de ulike fiskerier/driftsmåter og om hvilken bemanning, redskapsmengder og utstyr som ansees påkrevet for at fartøyet kan sies å kunne drive et effektivt og rasjonelt fiske.
 - 7a. For å komme med i ordningen må vedkommende fiske ha vært drevet sammenhengende i 22 dager eller mer. Hvis utsiktene for lønnsom drift ikke lenger ansees å være tilstede, kan styret eller den styret bemyndiger fravike denne bestemmelse.
 - 7b. Fisker med kortere driftstid enn 22 dager, kan tilstås tilskott dersom vedkommende har vært avløsere eller har måttet slutte fiske med hjemmel i Sjømannslovens § 11 og 12.
 - 7c. Tilskott kan innvilges dersom fisket blir avbrutt på grunn av sykdom, og reglene stiller seg hindrende i vegen for utbetaling av full sykelønn, dog ikke mer enn tilsvarende full sykelønn. Refusjon fra garantiorordningen skjer fra 1. sykedag, dog ikke mer enn 4 ganger ukegarantien for minstelott. Styret kan gi nærmere regler for beregning av slikt tilskott.
8. Alle fiskere er berettiget til utbetaling av tilskott såfremt de fyller vilkårene i henhold til forskriftene,

garantiperioder og regelverk forøvrig, forutsatt at fisker er fylt 15 år når sesongen tar til og folkepension ikke oppbæres. I tilfelle folkepensionsalderen oppnås under fisket, skal fisker likevel ha rett til tilskott for den tid han har vært med farkosten, fram til turens avslutning.

§ 2. DEFINISJONER

1. Eier, reder eller leier av fiskefartøyer benevnes i forskriftene som «den som disponerer fartøyet».
2. Uttrykket «fisker» omfatter alle som er forhyrt på fartøyet, uansett om vedkommende oppbærer lott/hyre eller bare hyre. Den som er forhyrt til å arbeide i land og som utelukkende lønnes med hel lott, er å jevnstille med fisker i forholdet til vedtektene.
3. Med uttrykket «fangstinntekt» menes inntekt fra fiske.

§ 3. INNMELDING TIL GARANTIORORDNINGEN

1. Den som disponerer fiskefartøy som kommer inn under gjeldende garantiorordning og deltar i fisket overensstemmende med forskriftene § 1, må foreta innmelding til Garantikassen for fiskere dersom lånebevis ønskes utstedt.
2. Innmelding skjer gjennom følgende godkjente innmeldingsmottakere:

For fiskerier med anordnet oppsyn: til fiskerioppsynets stasjon i det område fisket skal foregå.
For øvrige fiskerier: fiskerirettleder/fiskerisekretær eller fiskerinemnda, salgslag som omsetter fangsten, fylkesfiskarlag/gruppeorganisasjoner i Norges Fiskarlag, avdelingskonorer for Norsk Sjømannsforbund, lensmenn.

§ 4. FORSKOTT PÅ MINSTELOTT/LÅNEBEVIS

1. Når innmelding er mottatt og godkjent av Garantikassen for fiskere, kan den som disponerer fartøyet ved anmodning få utstedt lånebevis, jfr. § 4-2, som under fisket kan nyttes til å heve forskott på garantilott.

Ved underskrift på lånebeviset, påtar den som disponerer fartøyet seg ansvaret for innfrielse av forskottslånet i henhold til gjeldsbrevets tekst.
2. Lånebevis blir ikke utstedt til den som disponerer fartøyet, dersom vedkommende har opptrådt i strid med forskrifter for Garantikassen for fiskere og regelverk forøvrig.

Lånebevis utstedes ikke dersom tidligere forskottslån er forfalt til betaling og regnskap ikke er sendt inn som viser dekning for opptatt lån.

- Styret kan ellers treffe beslutning om låneavskjening eller oppheving av vedtak om låneavskjening.
3. Styret skal fastsette ukeforskottets størrelse og kan gi administrasjonen fullmakt til å differensiere lånebeviset, eller utstede flere lånebevis enn normalt 3 terminer, avhengig av sesongens varighet.
 4. Har den som disponerer fartøyet fått utstedt lånebevis, plikter han å utbetale fiskerne den fastsatte ukentlige minstelott i henhold til lånebevisets tekst, medfølgende informasjon og tariffavtaler.

Det er en absolutt forutsetning at forskott på minstelott skal utbetales fiskerens familie, når denne har forsørgerplikt.
 5. Låneavskjening meddeles mannskapets tillitsmann.
 6. Forskottslån som ikke er tilbakebetalt innen 1 1/2 måned etter søknadsfristens utløp, jfr. § 5.1, eller krav om tilskott ikke er fremmet innen samme frist, blir renter å beregne med 1% over Norges Banks til enhver tid gjeldende vekseldiskonto, dog ikke under 5%.
 7. Administrasjonen kan gi henstand med tilbakebetaling av lån, etter styrets bestemmelse.
 8. Styret kan, etter søknad, overføre et forskottslån til gjeldsbrevlån med avdragstid opp til 5 år.
 9. Utgifter til innfordring av lån, bæres av lånetakeren.

§ 5. KRAV OM TILSKOTT

1. Krav om tilskott fra Garantikassen for fiskere må sendes snarest etter fiskets avslutning/garantiperiodens utløp, senest innen 1 1/2 måned.

Unntak gjelder for fiskerier, hvor oppgjør fra salgslag først foreligger på et senere tidspunkt. Fristen på 1 1/2 måned løper i slikt tilfelle fra den dato oppgjøret er avsendt fra salgslag. Hvis den fastsatte frist ikke kan overholdes av praktiske grunner, må foreløpig melding sendes Garantikassen for fiskere før fristens utløp. Administrasjonen kan gi utsettelse med innsending av oppgjør, når forholdene gjør utsettelse rimelig. Renter på forskottslån løper imidlertid fra 1 1/2 månedsfristens utløp, dersom krav ikke er fremmet innen fristens utløp. Unntak gjelder hvor

oppgjør fra salgslag foreligger senere. Renter påløper i slike tilfelle 1 1/2 måned etter at oppgjør er avsendt fra salgslag.

Renteberegning avbrytes når krav om tilskott er fremmet på C-skjema attestert av kommune-kasserer, og er registrert ved Garantikassen for fiskere.

2. Krav om tilskott fremmes ved gjenpart av oppgjørsskjema C, attestert av kommune-kassereren, og salgslagsleder/avregning fra salgslag. C-skjemaet skal også være undertegnet av den som disponerer fartøyet og av mannskapets tillitsmann.

3. Den som disponerer fartøyet skal påse at regnskap med krav om tilskott som sendes Garantikassen for fiskere er fullt i samsvar med de reelle fangstinntekter og de avtalte fordelingsregler og tariffavtalenes bestemmelser.

Utgiftene skal være spesifisert som i C-skjemaets oppstilling.

4. All fangst i sesongen garantiordningen gjelder for, i henhold til forskrifter og garantiperioder, skal tas med ved innsending av krav om tilskott. Dette gjelder også andre fiskesorter enn de som omfattes av det hovedfiske for hvilket vedkommende fartøy er innmeldt.

5. Fartøyets og hver enkelt fiskers driftstid må oppgis nøyaktig, med begynner- og slutt-dato. Driftstiden kan kreves ytterligere legitimert med kaisedler (småsedler) og andre bilag som viser at fartøyet har vært i sammenhengende drift. For de fiskerier hvor det er pålagt å føre daglig driftsrapport, må denne vedlegges kravet om tilskott i utfyllt stand.

Styret utferdiger nærmere bestemmelser om føring av daglig driftsrapport. Styret, eller den det bemyndiger, kan begrense driftstiden for det enkelte fartøy, dersom det er rimelig tvil om oppgitt driftstid.

6. Det påhviler den som disponerer fartøyet å legge fram dokumentasjon for at forskriftenes § 1 er oppfylt.

7. Dersom de i regnskapet oppførte fellesutgifter er uforholdsmessig høye eller utgiftene ikke blir tilfredsstillende legitimert med bilag, kan Garantikassen for fiskere ved skjønn fastsette fradragssatser som svarer til gjennomsnittsutgiftene under nevnte fiske for fartøyer av samme størrelse og bemanning.

8. Hvis fisker selv holder bruk eller leier bruk og lotten utbetales under ett, både for bruk og arbeidsinnsats, beregnes netto mannslott ved å trekke brukets part fra brutto mannslott etter satser fastsatt i tariffavtale for vedkommende fiske.

9. Den som disponerer fartøyet og fiskere plikter å gi de opplysninger Garantikassen for fiskere måtte finne nødvendig av hensyn til revisjon og godkjenning av oppgjøret.

Opplysninger som har betydning for vurdering av søknad og beregning av tilskott, så som inntekter av annet erverv, dagpenger under arbeidsløyse, sykelønn, sykehyre m.m. i det tidsrom tilskottet omfatter, må uoppfordret meddeles Garantikassen for fiskere, jfr. C-skjemaets rubrikk på side 4.

10. Fisker som forlater fartøyet under garantiperioden for å ta arbeid utenom fisket, har ikke krav på tilskott ut over det som fisker(e) på fartøyet har krav på, for hele garantiperioden.

§ 6. TILSKOTTSBEREGNING

1. Når fisket har gitt en nettolott for hele garantiperioden, eller for godkjent oppgjørsperiode, som er mindre enn den til enhver tid gjeldende ukegaranti, blir tilskott å beregne av Garantikassen for fiskere etter følgende regler.

1.1. Bruttofangst i perioden, dvs. salgsbeløp etter fradrag av lags- og produktavgift og før sikrings-trekk, samt andre inntekter, jfr. C-skjemaets pkt. 2, side 1., utgjør inntektgrunnlaget. Til fradrag går fellesutgifter, spesifisert i gjeldende tariffavtaler.

1.2. Før tilskottet til den enkelte fisker beregnes, skal båt og evt. brukspart fratrekkes delingsfangsten. Mannskapsandelen legges deretter til grunn for beregning av tilskottet fra Garantikassen for fiskere.

2. Hvor den som disponerer fartøyet ifølge tariffavtale er forpliktet til å beale mannskapet fast hyre, går tilskottet til den som disponerer fartøyet som refusjon for allerede utbetalt hyre. Hvis den avtalte hyre er mindre enn det beregnede tilskott, tilkommer den som disponerer fartøyet refusjon for det beløp hyre utgjør, og restbeløp tilfaller fisker (forhyrte).

2.1. For de fiskerier hvor oppgjør til mannskap foretas av bruttofangst, har rederiet rett til refusjon fra Garantikassen for fiskere, basert på omregnet netto-delingsoppgjør. Krav om refusjon skal dokumenteres ved utskrift av rederiregnskap for angjeldende tur/sesong, dog slik at bare driftsutgifter tilsvarende netto-delingsavtale tas med. Utskriften skal være bekreftet av regnskapsfører/ansvarlig reder. Mannskapet skal av tilskottsbeløpet ha utbetalt differansen mellom faktisk løtt – kost og

garantert løtt for den tid oppgjøret omfatter, dog ikke utover maksimal garanti. Styret fastlegger utfyllende bestemmelser for dette punkt.

3. Turens varighet for fartøyet regnes fra den dag mannskapet er forhyrt og har kommet ombord og til den dag fisket er avsluttet. Ved fiske som krever utklarer og innklarer, kan attester for dette kreves innsendt. Dersom Garantikassen for fiskere er i rimelig tvil om fisket har vært drevet sammenhengende, rasjont og effektivt, så langt de naturgitte forhold har gjort det mulig, i det oppgitte tidsrom, kan tilskott avslåes eller avgrenses til den tid det er skaffet betryggende legitimasjon. Ved beregning av turens varighet, blir sju fortløpende ukedager å regne for en hel uke. Ett døgn eller mer av påbegynt uke regnes som hel uke. Der styret har truffet bestemmelse om en ekstrauke i tillegg til forannevnte beregning, tillegges ekstrauken den beregnede driftstid (jfr. § 5.5.).

4. Dersom fisket har vært lengre enn den maksimale garanti og/eller garantitiden, kan fangstinntekter først nyttes til dekning av den overskytende driftstid med ukegarantien pr. mann. Garantikassen for fiskere beregner seg fram til nettolott minus felles kostutgifter og dekning av egen-garantien. Restbeløpet går til fradrag fra den garanterte minstelott. Det gjøres fradrag for båt og bruksandel og for felles kostutgifter. Ved beregning av lotten, legges gjeldende tariffavtaler til grunn.

5. Kostutgifter fratrekkes i garantiordningens oppgjørsavregning etter satser fastsatt i garantiperioder, og forøvrig de faktiske utgifter når bilag som dokumenterer større kostforbruk legges ved.

Fisker- eller sjømannspensjon fratrekkes ikke tilskott.

Fiskere har plikt til å gi den som disponerer fartøyet opplysninger om andre inntekter, trygder, etc. som han oppbeholder i oppgjørsperioden

§ 7. UTBETALING AV OPPGJØR

1.1. Når regnskapet er godkjent, utbetales tilskottsbeløpet til den som disponerer fartøyet, og vedkommende er pliktig til på vegne av Garantikassen for fiskere å fordele beløpet på mannskapet i henhold til Garantikassen for fiskeres avregning og C-skjemaets lottberegning

I forholdet mellom den som

disponerer fartøyet og mannskapet, blir tilskottet å utbetale hver enkelt av mannskapet uavkortet etter forskottstrekk av skatt, påleggstrekk og/eller forsørgelsesbidrag.

Den som forestår utbetalingen kan ikke, uten skriftlig avtale, kreve motregning med krav på fisker, selv om dette vedrører utgifter i forbindelse med fisket.

- 1.2. Mannskapets kvitteringer eller annen betryggende legitimasjon for utbetalt beløp, må av den som forestår utbetalingen sendes inn til Garantikassen for fiskere, innen tidsfrister som fastsettes av styret eller den som er bemyndiget av styret.
- 1.3. Forskottslån og evt. andre tilgodehavender garantiordningen har overfor den som disponerer fartøyet og/eller mannskap fratrekkes det innvilgede tilskott, dog ikke utover vedkommendes andel av tilskottet.
- 1.4. Forøvrig plikter den som disponerer fartøyet å forestå utbetalingen av tilskott og å gjennomføre de trekk offentlige myndigheter har bestemt i henhold til de til enhver tid gjeldende bestemmelser.
2. Tilskott fra garantiordningen utbetales over postgirokonti, men kan unntaksvis skje ved bankgiro eller krysset sjekk.
3. Mannskapet skal kvittere for mottatt tilskott på blankett utferdiget av Garantikassen for fiskere.
4. Garantikassen for fiskere kan foreta utbetaling av tilskott direkte til fisker i tilfelle den som disponerer fartøyet har optrådt i strid med forskrifter og regelverk forøvrig, eller hvis slik utbetaling ansees mer hensiktsmessig. Utbetalingene fra Garantikassen for fiskere, skjer på grunnlag av den innsendte dokumentasjon over utbetalte forskott, og C-skjemaets opplysninger.

§ 8. GARANTIPERIODER

1. Garantiperioder, fastsatt av styret i Garantikassen for fiskere, etter godkjenning av Fiskeridepartementet, avgrensner garantiordningens omfang, både i garantiperioder (begrenset tidsrom) maksimale garantier og fiskerier eller kombinasjoner av fiskerier.
2. Krav om tilskott må følge gjeldende garantiperioder i den utstrekning fisket foregår gjennom hele perioden.
3. Tilskottsbeløpet for hver enkelt mann blir differansen mellom garantibeløpet for det antall uker turen har vart, begrenset av den

maksimale garanti, og lott pr. mann. Såfremt fisket har vart lengre enn den maksimale garanti, kan fangstinntekter først nyttes til dekning av den overskytende driftstid (egengaranti) med den til enhver tid gjeldende differensierte ukegaranti.

§ 9. DIFFERENSIERT GARANTILOTT

1. Differensiering av garantilotten skal skje på grunnlag av innvilget tilskott i løpet av de tre siste kalenderår.
2. Reduksjonssatsen settes til 25% for hvert av årene som kommer med under pkt. 1.
3. Beregningsgrunnlaget for maksimalt uttrukket minstelott settes lik 38 uker for hver av de nevnte år. Det skal finne sted en forholdsvis reduksjon, utregnet etter uttrukket tilskott for hvert av de nevnte år og beregningsgrunnlaget på 38 uker, multiplisert med den garanterte minstelott for vedkommende år.
4. Redusert garanti gjøres gjeldende for båtens hovedsmann med følgende unntak:
 - 1) Tidligere hovedsmann, forhyrt som mannskap på samme båt, vil fortsatt være underlagt bestemmelsene om differensiert garanti.
 - 2) Ved fiske fra hjemsted, med daglig hjemkomst, bør differensieringen gjelde for hovedsmann og mannskap.
 - 3) Tilskott innvilget i medhold av forskriftenes § 1, 8 c for 1977, 1978 og 1979 unntas fra reduksjonsgrunnlaget under pkt. 1. Bestemmelsen virker ellers slik at eldste år utgår når nytt siste år tas med.
 5. Gjenoppbygging av den reduserte garanti til den maksimale ukegarantis satser, skjer ved bortfall av reduksjonsposter for det eldste av beregningsåret, ved opptak av nytt beregningsår.
 6. Med fiske «fra hjemsted» menes det typiske hjemmefiske. Sesongfiskerier, av en viss betydning, kommer således ikke inn under bestemmelsen i 4-2.
 7. Tilskott innvilget p.g.a. sykdom, tas ikke med i grunnlaget for beregning av differensiert tilskott, for det år tilskott innvilges, jfr. pkt. 4-3. Dersom tilskott er innvilget for fiskerier under vanlig differensieringsberegning, blir tilskott beregnet på basis av den differensierte minstelott.

§ 10. TREKK I GARANTIORDNINGEN

1. Den som disponerer fartøyet er pliktig til å foreta visse lovbestemte trekk i tilskott, jfr. § 7, 1.1. og § 7, 1.4.

2. Skattedirektøren fastsetter nærmere bestemmelser om begrensning av forskuddstrekk ved fiske og fangstvirksomhet («trekkfritt minstebeløp»). Bestemmelsene kunngjøres særskilt.

3. Uavhengig av § 7, 1.1. kan den som disponerer fartøyet, kreve refundert av fiskers tilskott utlegg til leie av nødvendig mannskap for fullføring av fisket dersom fisker forlater farkost før tariff-festet oppsigelsestid er stått ut, unntatt fratredelse i medhold av Sjømannslovens §§ 11 og 12.

4. Garantikassen for fiskere gjennomfører ferietrekk med 3% av innvilget tilskott. Trekket skal ikke unntas fra forskottstrekk ved oppgjør fra den som disponerer fartøyet.

§ 11. TILLITSMANN

1. Tillitsmann skal velges på hver båt hvor det er mer enn en lottaker/prosentfisker ombord, valgt av og blant lott-takere/prosentfiskere. Tillitsmannen skal være mannskapets talsmann ombord.

Dersom mannskapet har noe å fremføre vedrørende garantiordningen overfor den som disponerer fartøyet, skal det skje gjennom tillitsmannen.

Når det er valgt tillitsmann ombord, plikter man å gi melding til skipperen om dette.

2. Tillitsmannen skal ikke, der valgmulighetene er tilstede, være nær beslektet eller inngiftet med den som står ansvarlig for fisket eller med skipper/hovedsmann.

3. Tillitsmannen skal, foruten de plikter som er nevnt under §§ 3, nr. 2 og 4 nr. 6 og 5 nr. 2, motta informasjon, gjenpart av avregning o.l. fra garantiordningen.

4. Tillitsmannen har rett og plikt til å ta opp konflikter mellom den som disponerer fartøyet (eller skipper/hovedsmann) og mannskap i saker som angår garantiordningen, både med den som disponerer fartøyet og med Garantikassen for fiskere. Tillitsmannen har likeledes plikt til å rapportere til Garantikassen for fiskere forhold som har betydning for garantiordningens vurdering i forskotts- og tilskottsaker.

§ 12. EKSTRAORDINÆR GARANTI

1. I medhold av vedtektene § 1 a kan det iverksettes ekstraordinær garanti, enten i tilknytning til gjeldende garantiperioder eller løst fra disse. **Forts. side 16.**

Daglig leder av Garantikassen Arne Kremmervik:

TA FORSKRIFTENE MED OMBORD! Det er der du vil få bruk for dem

– Vi håper at folk vil ta vare på disse forskriftene, og gjerne la dem ligge framme ombord. Det er svært viktig at fiskerne gjør seg kjent med de nye ordningene, og lærer seg å bruke dem.

Det er daglig leder for Garantikasse Arne Kremmervik som understreker dette overfor Fiskets Gang.

Vi har spurt om han tror fiskerne kjenner til de nye forskriftene?

– Jeg tror nok de kjenner dem, men ikke godt nok. Vi mottar stadig spørsmål fra folk som vil ha rede på detaljer omkring reglene. På en dag hadde vi faktisk 460 inngående telefoner. Det er klart at slike ting forsinker oss veldig i arbeidet vårt. Jeg vil oppfordre folk til å granske forskriftene nøye før de ringer. Dette er ikke for å være vrang, men vi har bare ikke kapasitet til å svare på alle henvendelsene.

Det er heller ikke nødvendig å purre på oss. Sakene blir behandlet i den rekkefølge de kommer inn, og vi jobber alt vi kan for å få sakene unna.

Vi må huske at dette er en opplærings- tid også for oss som jobber i Garantikassen.

Informasjon

– Men fiskerne har vel behov for informasjon?

– Det er klart, men vi tror at det meste av det en må kjenne til står i dette nummeret av Fiskets Gang. Jeg må også få understreke hvor viktig det er å følge med i fiskeripressa generelt. For tida arbeider vi med en rekke klager fra fiskere som ikke har fulgt med i våre kunngjøringer, og som derfor har tapt ofte betydelige beløp.

Skjemaveldet

– Det er kanskje ikke så lett å holde styr på alle skjemaene?

– Vel, jeg har inntrykk av at det er en del misforståelser på det feltet. Kanskje særlig når det gjelder søknadsskjema for det ekstraordinære ferietilskottet. Dette får en ved å henvende seg til fylkesfiskarlaga, gruppeorganisasjoner eller Norsk Sjømannsforbunds avdelingskontorer. Skjemaene finnes også hos en del fiskerirettledere.

C-skjema får en som vanlig på kommunekassererkontoret.

Ordinære – ekstraordinære forskrifter

– Jeg har også inntrykk av at noen har misforstått dette med den ordinære og den ekstraordinære ferieordning. En må

ha klart for seg at det her er snakk om to forskjellige sett forskrifter.

De ordinære forskriftene slår fast at fiskere som benytter C-skjema i forbindelse med skattetrekk, skal trekkes 3% av arbeidsfortjenesten.

Enefiskere skal betale inn 2% av bruttofangst. Trekket gjennomføres fra 1/1 1980.

Men send ikke penger før du mottar innbetalingskort fra Garantikassen.

Det spesielle ved den ekstraordinære ferieordninga er at den skal utbetales etter søknad fra hver enkelt fisker. Denne utbetalinga, som ventelig vil finne sted i september i år, baserer seg på driftstid i 1979.

Ny prosedyre

Ellers er det i år gjennomført en endring i prosedyren ved melding om arbeidsledighet. Fra 1. mai skal slik melding sendes direkte til oss i Garantikassen, ikke gjennom Arbeidskontorene som før.

De som ønsker arbeid i andre yrker enn fiskerinæringa må forstatt gå om Arbeidskontoret, avslutter Arne Kremmervik.



Daglig leder av Garantikassen:
Arne Kremmervik

MINSTELOTTSDORDNINGEN

Minstelottsgarantien ble hevet til 1100 kroner med virkning fra 1. januar 1980. Forskriftene som gjelder for ordningen er ikke meget endret i forhold til tidligere.

Innmeldingsplikten er imidlertid opphevet, med unntak for den som ønsker lånebevis for opptak av forskottslån. Innmelding må i slikt tilfelle fortsatt foretas.

Krav om tilskott skal, som tidligere, sendes inn ved gjenpart av oppgjørsskjema C attestert av kommunekassereren.

Garantiperiodene, som er gjort gjeldende for 1980, er heller ikke vesentlig endret, sett bort fra utvidet garantitid for enkelte fiskerier, herunder bankfiske.

Kravene om tilskott skal, som tidligere, følge garantiperiodebestemmelsene. Unntak gjelder for fiskerier hvor det er etablert oppsyn.

De regler den enkelte fisker må være oppmerksom på, er bl.a. at minstelott nå er gjort trekkpliktig. Skattetrekk skal gjennomføres når utbetaling finner sted, enten det

dreier seg om forskott eller regulært tilskott.

På grunn av at det tok en viss tid før nytt styre i Garantikassen for fiskere ble oppnevnt, ble lånebevis utstedt med kr. 600,- pr. uke fram til midten av mars måned. Forskott på grunnlag av disse garantibevis skal utbetales med kr. 600,- uten skattetrekk, idet differansen mellom kr. 600,- og kr. 1.100,- anses som tilbakeholdt skatt. Fiskere som har fått lånebevis på kr. 1.100,- pr. uke må spesielt være oppmerksom på bestemmelsene om skattetrekk.

Det er videre skjedd endel endringer med hensyn til fellesutgifter, idet gjeldende tariffavtaler skal bestemme hvilke utgifter som skal gå til fradrag i bruttofangst.

Nye forskrifter i forbindelse med garantilott vil bli gitt i løpet av mars – april måned, og fiskerne bør være oppmerksomme når forskriftene er trykt og sendt ut.

Ellers gjennomføres 3% ferieavgiftstrekk av minstelott. Trekket gjennomføres av Garantikassen for fiskere.

Trygdeforhold for fiskere, en historisk oversikt

AV ROGER GUDMUNDSETH, NORGES FISKARLAG

**De særegne arbeids- og eien-
domsforhold i fiskeriene gjør at
trygdesystemet bygd på arbeids-
giver- og arbeidstakerforhold
ikke automatisk kan tilpasses
arbeidssituasjonen i fiskerinær-
ingen. Det har derfor vært nød-
vendig med særordninger for at
fiskerne skulle kunne sikres so-
sial trygghet på linje med det
som blir andre yrkesgrupper til
del.**

Enkelte endringer i trygdeforholdene har vært av vesentlig karakter, og jeg synes derfor det er rett å yte forkjemperne rettferdighet ved at jeg kort nevner de viktigste milepeler i trygdearbeidet.

I 1920 fikk man Fiskernes Ulykkestrygd, som sikret fiskerne og deres nærmeste pårørende en viss årlig pensjon ved død og skade påført under utførelse av fiskeryrket. Som eget register ble det i hver kommune satt opp et manntall over de personer som var berettiget til å kunne komme inn under ordningen.

I 1935 ble dette utvidet til at alle som var omfattet av det nevnte manntallet kom inn under sykestrygd. Denne trygden gav ikke rett til dagpenger, men ytet natural stønad.

Sykestrygden

Ved innføringen av den obligatoriske sykestrygd i 1956 ble det stilt spørsmål om det var nødvendig å opprettholde en egen sykestrygd for fiskerne. Fra fiskerne ble det holdt fast ved at det var behov for en særordning så lenge den obligatoriske trygden ikke omfattet dagpenger under sykdom. Fiskerne ble derfor ved lov (om sykestrygden) av 2. mars 1956 sykestrygdet ved en særordning (innen sykestrygden) og karenstiden (ventetiden) ble som på de øvrige trygder 3 dager.

I 1957 fikk vi Lov om persontrygd for fiskerne, og loven ble iverksatt fra 1. januar 1958. Ved innføringen av pensjonstrygden ble reglene for føringen av manntallet innskjerpet. Det ble bl.a. stilt krav om minst 15 uker årlig i fiske for å kunne komme inn under manntallets blad B. og bare de som kom med der kom inn under særordningen i sykestrygden og ble helårstrygdet i persontrygden for fiskere.

Fiskarmanntallet

En av hovedårsakene som også har vært tilstede for særordninger har vært at fiskere i stor utstrekning driver på 1-

mannsbåter, og de som driver på større båter har heller ikke noe fast ansettelse eller registreringsforhold. Registrering av de som skulle komme inn under ordningen ble derfor løst ved opprettelse av Fiskarmanntallet. I hver kommune ble det oppnevnt manntallsnemd.

Dette manntallet virket stort sett bra så lenge det var knyttet til en trygd som bare skulle dekke skade vedkommende ble påført under utøvelsen av fiske. Derimot virket det ikke fullt så bra da manntallet også skulle gi rett til sykestrygd. Senere ble det også en betingelse at man skulle stå i manntallet for å være berettiget til fiskerpensjon. Det var således av stor viktighet at man fikk etablert fiskarmanntallet slik at man fikk luket ut de «yrkesfremmede», og at manntallet skulle være forbeholdt de som hadde tilhørighet til yrket. Dette er jo ikke fremmede problemer selv i dag, og det er vanskelig å finne vanntette patente løsninger på hvordan man skal få etablert en manntallsregistrering ut fra intensjonene, nemlig kun å omfatte de som har sin tilhørighet til yrket.

Folketrygden

Da en sto foran innføringen av Folketrygden i 1967, var det ikke klart hvilke tilknytninger en skulle velge for fiskerne. Fiskere på båter under 100 tonn sto i fiskarmanntallet og var trygdet ved en særordning med status stort sett som selvstendig næringsdrivende. Fiskere på båter over 100 tonn ble trygdet som arbeidstakere. Rederiet hadde det samme ansvar for inn- og utmelding i trygden som en industribedrift og måtte svare arbeidsgiverandel.

Differansen mellom personlig avgift og selvstendig næringsdrivende avgiftsandel ble dekket ved produktavgift og utførselavgift på fiskeprodukter. Det viste seg at inntektsøkningen for fiskerne ble høyere enn forutsatt, og disse inndirekte inntekter strakk ikke til. Resten ble dekket ved overføring fra sosialfondet.

Uten disse ekstraordinære tiltak for å lette den direkte trygdebelastning for fiskerne ville ikke den utbygging og bedring av trygdeforholdene for fiskerne som vi har hatt de senere år ha vært mulig.

En ny milepæl

Den 1. januar 1971 må man vel si at en ny milepæl skjedd i utviklingen innen vært trygdesystem, og fiskerne ble også denne gang berørt. Syke-yrkesskade og arbeidsledighetstrygd ble da innkorporert i Folketrygden.

For sykestrygdens vedkommende innebar ordningen en overgang fra premie til avgift. Det førte til større sosial utjevning av trygdebelastningen, et prinsipp heller ikke fiskerne hadde noe imot. Men ordningen med at fiskerne fikk redusert trygdeavgiftene ved nedskrivning av premieavgiftene i form av de tidligere nevnte avgifter, falt selvsagt dermed bort. Dette var fra fiskernes synspunkt en av de betenkelige sider ved innkorporeringen av sykestrygden i folketrygden. Tilskott til nedskrivning av premieavgiftene hadde vært en vesentlig forutsetning for at fiskerne skulle kunne sikres trygdeforhold likeverdige med arbeidstakerne på land.

Fra 1. juli 1978 ble Foketrygdens bestemmelser endret slik at alle arbeidstakere skulle ha 100% av sin lønn også under sykdom. For selvstendig næringsdrivende er Loven slik at disse ikke får sykelønn for de første fjorten dagene, og for de påfølgende dager utbetales 65% av inntekten i sykelønn. Som jeg tidligere har vært inne på har fiskerne i trygdemessig forstand vært å oppfatte som selvstendig næringsdrivende. Norges Fiskarlag kunne ikke godta at fiskerne skulle få en forringet ytelse i forhold til arbeidstakere i land, og derfor fant man fram til særordninger som gjorde at fiskeren også skal ha sykepenger fra første dag, og da selvsagt med 100% av den lønn som sykepengene ble beregnet på grunnlag av. Hermed kom man inn på ytterligere en særordning for fiskere, som i utgangspunktet er å oppfatte som selvstendig næringsdrivende, men i relasjon til sykestrygdens ytelser skal ha de samme ytelser som arbeidstaker i land.

Utgangspunktet av sykepenger

Sykepengene skal utregnes slik at man tar den siste kjente likning eller gjennomsnitt av de tre siste likninger, dersom dette er gunstigere for fiskerne, hvorved dennes lønn deles på 312, og resultatet blir de dagpengeytelser som fisker skal ha under sykdom.

En slik praktisering skaper selvsagt praktiske problemer, idet man formelt først får kjennskap til sist kjente likning ved likningsavregningen i august/september for foregående skatteår. Fiskeren vil således i mange tilfelle komme langt på etterskudd i beregningsgrunnlaget. Vi har imidlertid erfaring for at likningskontorene har utvist stor forståelse for å foreta en tidligere avregning av likningen dersom det oppstår sykdom som berettiger sykepenger hos fisker.

Forutsetningen for å være berettiget til sykepenger som fisker er at man er innført i fiskermanntallets Blad B.

Fiskernes helse – og helsemessige situasjon

AV ROGER GUDMUNDSETH, NORGES FISKARLAG

I Norges Fiskarlags Arbeidsprogram er inntatt slik målsetting for helse/ sosial og miljøarbeid:

«Norges Fiskarlag må holde fram med sitt arbeide for å sikre fiskerne likestilling med andre med omsyn til trygde- og arbeidsforhold.»

Videre heter det i samme program:

«Lege- og helsetjenesten for fiskere må bygges ut noenlunde etter samme linje som bedriftslegeordningen for arbeidstakere i industrien.»

På bakgrunn av at vi hvert år opplever ca 40 dødsfall av forskjellige årsaker i fiskeryrket, og samtidig ca. 20 personer som ved ulykker blir arbeidsuføre, må det fastslås at dette området av organisasjonens arbeide krever en sterkere innsats en hva organisasjonen ressursmessig hittil har vært i stand til.

Samtidig er det en kjennsgjøring at det i fiskeryrket er et stort antall som av helsemessige grunner er blitt uførepensjonert i tidlig alder. Uten at vi sitter inne med sikre data er det all grunn til å anta at andelen av yrkesaktive som uførepensjoneres er vesentlig større i fiskeryrket enn i andre yrker.

Dette bør selvsagt føre til at organisasjonen i fremtiden blir satt i stand til å styrke sin innsats på området.

Jeg velger å dele innsatsen i 3 hovedområder, nemlig:

1. Bedriftslegeordninger.
2. Kartlegging av fiskernes helsemessige forhold.
3. Verne- og sikkerhetstiltak.

Når det gjelder bedriftslegeordningen, ligger det i sakens natur at dette permanent er vanskeligere å gjennomføre i fiskeryrket enn i andre yrkesgrupper.

I tillegg er det også delte meninger både blandt leger og andre fagfolk på området hvordan den permanente bedriftslegeordningen endelig skal se ut i vårt samfunn, noe som også bekreftes av det vedvarende arbeid som drives i Sosialdepartementet på området.

Fra fiskarlag og fylkesfiskarlag mottar vår organisasjon med jevne mellomrom henvendelser i saks-komplekset. Et eksempel i så måte er henvendelse ved årsskiftet 1978/1979 fra Andabeløy Fiskarlag hvor laget søkte Norges Fiskarlag om øko-

nomisk medvirkning til en bedriftslegeordning. Ordningen skulle omfatte samtlige manntallsførte fiskere i Flekkefjord kommune, ca. 150 medlemmer tilsammen. Laget hadde på forhånd inngått avtale med privatpraktiserende lege som var villig til å påta seg oppdraget.

De økonomiske problemer som melder seg ved slike anledninger er selvsagt spørsmålet om hvem som skal betale den egenandel som ikke dekkes av det offentlige trygdesystemet. Saken ble behandlet på fiskarlagets Arbeidsutvalg i februar 1979, hvor Arbeidsutvalget vedtok å yte en økonomisk støtte på kr. 10.000 som en prøveordning. I Arbeidsutvalgets vurdering av saken lå selvsagt den kjennsgjøring at hverken organisasjonen eller andre økonomiske kilder vi har tilgang til vil kunne være istand til å gi et liknende landsomfattende bidrag. I og med at en anså det viktig at man fikk istandbragt ordninger for på dette grunnlag å skaffe seg erfaringer.

Vi håper at man gjennom slike prøveprosjekter kan dokumentere de behov man har påpekt for derved å få det offentlige medvirkning i fastere permanente ordninger.

På bakgrunn av medvirkningen i Andabeløy sendte også Norges Fiskarlag saken ut til organisasjonsmessig behandling. Synspunktene fra den organisasjonsmessige behandling ga uttrykk for at det er meget stort behov for regelmessige helsetilsyn av fiskere, og ble fremlagt for Landsstyret i oktober 1979, hvor Landsstyret fattet slikt vedtak:

«Landsstyret må kreve at det snarest mulig blir etablert en bedriftslegeordning for fiskere for årlige legeundersøkelser av yrkesutøverne og deres nærmeste familie.

Med uttalige konkrete eksempler og erfaringer har det vært alment kjent at fiskerne er blitt påført ekstraordinært store fysiske og psykiske belastninger. Dette skyldes bl.a. tungt fysisk arbeid, uregelmessig arbeidstid og lang tids fravær fra hjemmet. Til tross for den senere tids gjennomgående standardheving i fiskeflåten, har en bl.a. gjennom dr. Per Fugellids systematiske undersøkelser av fiskernes helsesituasjon, fått presentert et resultat som viser at

situasjonen fortsatt er nedslående i sammenlikning med andre yrkesgrupper.

NOU 1976: 48 om bedriftshelse-tjenesten foreslår en ubetydelig utvidelse av denne tjenesten.

Når det gjelder andre næringer som sjøfart, fangst, fiske og jordbruk er det ikke vurdert ordninger for disse.

«Som kjent foretar Statens Skjerm-bildefotoografering under de store sesongfiskeriene skjermbildefoto-grafering av fiskere. Landsstyret antar at denne ordningen kan utvides til å omfatte helsekontroll. Landsstyret går inn for at en slik ordning gjennomføres som en prøveordning fra 1980.»

Spørsmålet om helsekontroll – Bedriftslegeordninger

må også ansees i nær sammenheng med et av de andre hovedområder jeg nevnte, nemlig «Kartlegging av fiskernes helsemessige forhold». Som en bakgrunn for organisasjonens nåværende arbeid på dette område er et tatt utgangspunkt i di-

Vedtekter for Feriefondet for fiskere

fastsatt av Fiskeridepartementet
10. april 1980.

§ 1.

De midler som innbetales av den enkelte fisker – eller stilles til disposisjon over fiskeravtalen skal danne et fond – benevnt «Feriefondet for fiskere».

§ 2.

Feriefondet for fiskere administreres av Garantikassen for fiskere og underlegges Garantikassens vedtekter.

§ 3.

Styret for Garantikassen for fiskere er også fondsstyre for Feriefondet for fiskere.

striktslege Per Fugellids arbeid på Værøy og Røst, og de undersøkelser han foretok under sitt opphold der.

I april 1979 møtte dr. Fugellid i Landsstyret og redegjorde for sitt arbeide. På bakgrunn av denne redegjørelsen gjorde landsstyret slikt vedtak:

Landsstyret er av den mening at forskningsresultater arbeidet har avklart gir grunnlag for organisasjonens videre arbeide med saken.

I denne forbindelse oppnevnes slikt utvalg:

Knut Thomassen
Sverre Sletten
Oddvar J. Majala
Halfdan Eilertsen, formann.

Utvalget gis i pålegg å fremme forslag for Landsstyret hvilke eventuelle tiltak Norges Fiskarlag må kreve iverksatt av forebyggende karakter, og likeledes om resultatene bør medføre endringer i de sosiale trykdeordninge.

Utvalget bør også vurdere liknende undersøkelser i Havfiskeflåten.»

Eilertsenutvalget har i samarbeid med Sentraladministrasjonen nedlagt et nokså omfattende arbeid på dette området. Man har i samarbeid med FTFI og dr. Fugellid utarbeidet et omfattende spørreskjema for å foreta en mest mulig fyldestgjørende helseundersøkelse på bredt grunnlag blandt medlemmene. Ved årsskiftet 1979/80 har man sendt ut skjemaene til ca. 30 lokale fiskarlag og ca 300 personlige fiskere. Denne utsendelsen og besvarelsene brukes nå i en pretest av spørreskjemaets oppbygning. Man forventer at resultatene fra pretesten som kjøres på FTFI vil foreligge snart. Eilertsenutvalget vil da øyeblikkelig bli sammenkalt for å ta standpunkt til den endelige utsendelse av undersøkelsesskjemaene.

Allerede i innledningen av denne artikkelen ga jeg uttrykk for oppfatninger om at større andeler av yrkesaktive fiskere ble uførepensjonert enn hva som er tilfelle i andre yrker. Samtidig er det vår oppfatning at fiskere grunnet sitt harde yrke er påført større helseslitasjer enn man finner i andre yrker. Vi ser forhold som skulle tilsi at de sosiale trykdeordninger for fiskere burde være tilpasset yrket i langt større utstrekning enn det som er forholdet idag. Likeledes bør dette tilsi at samfunnet er villig til større økonomiske innsatser for å skape ønskelige bedre arbeidsforhold i yrket. Norges Fiskarlag er av den opp-

fatning at den helseundersøkelse vi nå arbeider med, vil skape grunnlag for nærmere utdyping av arbeidsprogram på dette området i fremtiden.

Verne- og sikkerhetstiltak

Våren 1979 satte Norges Fiskarlag og Instituttet for fiskerifag i Tromsø igang et prosjekt med oppsøkende kursvirksomhet i fiske. Kursvirksomheten var konsentrert om sikkerhetsopplæring. Det man ønsket å demonstrere gjennom prosjektet var at det er mulig å drive kursundervisning i stort omfang i fiske, dersom kursformen tilpasses fiskernes arbeidssituasjon. På bakgrunn av de erfaringer man vant i 1979 gjorde Landsstyret slikt vedtak:

«1. Landsstyret vil understreke betydningen av økt sikkerhetsopplæring for fiskerne.

På grunn av yrkets spesielle karakter med sesongvise konsentrasjoner av fiske i enkelte distrikter, vil sikkerhetsopplæring i form av oppsøkende kursvirksomhet være hensiktsmessig.

Slik opplæring bør etableres som årlige tiltak. I tillegg til slike kurs bør en legge opp til suppleringskurs i helse-verne-miljøtiltak for fiskeflåten.

Ved siden av slike kurs som blir arrangert under sesongfiskeriene, bør liknende kurs arrangeres ved alle grunn- og videregående kurs i fiskerifag. Det bør videre etableres regionale kurs-senter for opplæring i sikkerhetsfag for fiskere, fortrinnsvis i tilknytning til fiskerfagskolene.

2. Under forutsetning av at midler kan stilles til disposisjon av Fiskeridirektoratet engasjeres lens Ludvig Høst i to måneder for å utrede et program for økt sikkerhetsopplæring for fiskere.

Norges Fiskarlag fikk midler stilt til disposisjon, og har hatt engasjert lens Ludvig Høst for å utrede et mere permanent program med sikte på oppsøkende sikkerhetsopplæring for fiskere. Innstillingen er avgitt i januar 1980, og Landsstyret sluttet seg til innholdet i innstillingen og anmodet Fiskeridepartementet om å medvirke til å kunne realisere innstillingens konklusjoner.

I innstillingen konkluderes det med at man må satse på oppsøkende virksomhet. Dette ut fra at fiskerne som yrkesgruppe er spredd ut over et stort

antall arbeidsplasser, slik at informasjon og oppsøkende virksomhet ikke alene kan skje på arbeidsplassen, men må skje i båthavner hvor større ansamlinger av fartøy er til stede.

Det er samtidig en kjennsgjøring at der er et skrikende behov til stede for de mest elementære sikkerhetsinformasjoner for å lære selv de enkleste hjelpemidler til selvberging.

Om man skulle driste seg til noe forsøk på en konklusjon på dette område måtte det bli at vi i fiskeflåten har fått tilgjengelig, og også installert en rekke sikkerhetstiltak som vil kunne virke skadeforebyggende. Det mangler imidlertid mye på at fiskerne selv benytter (kan benytte) de hjelpemidler som er til stede, og man håper å bedre disse forholdene ved en langt bredere informasjon enn det som har vært hittil.

(Forts. fra side 12.)

Forskrifter for Garantikassen for fiskere vedrørende garantilott

2. Meldinger om ekstraordinær garanti gis i radio i forbindelse med meldinger om fiske, i fiskeriaviser og fagtidsskrift.
3. Meldingene kan fastsette midlertidige forskrifter som tillegg til gjeldende forskrifter.

§ 13. KONTROLL/ANSVAR VED URIKTIGE OPPLYSNINGER

1. Garantiordeingen gjennomfører kontroll i forbindelse med innvilgning av tilskott.
2. Avvikler opplysningene som framkommer under kontrollene fra de gitte opplysninger, vil den som disponerte fartøyet bli gitt mulighet til å uttale seg i saken før videre beslutning tas.
3. Resultater kontrollen i hel eller delvis tilbakebetaling av tilskott, treffer styret beslutning om reaksjonsmåte.

Styret kan som reaksjonsmiddel benytte:

- a) advarsel
- b) forskotsnekting for senere sesonger.
- c) utelukkelse som oppgjøransvarlig fra garantiordningen.
- d) politianmeldelse med krav om straff.

«FG»-nytt om fisket 24. mars—14. april

Godt rekefiske i sør

Det blir meldt om gode rekefangstar sørpå. I perioden ble det brakt i land 188 tonn reker hos

Skagerakfisk. Fjordfisk melder om 68 tonn.

Hvis været holder seg noenlunde regner en med fortsatt gode fangster i området.

I Fjordfisks distrikt er det også kommet inn 93,5 tonn sild.

I Rogaland har rekefisket vært middels. I ukene 13, 14 og 15 ble det landet 35,5 tonn reker.

Mykje bankfisk til Nord-Vestlandet i veke 13

Til Sogn og Fjordane kom det i veke 13 inn bra med bankfisk.

Vestkapp hadde med 100 tonn brosme og lange frå Rock All. Frå Rock All kom og Fernando med 125 tonn, Freiaren med 65 tonn og Nygårdsjøen med 85 tonn.

Vågstein kom nordfrå med 100 tonn bankfisk, for det meste brosme.

I påskeveka vart det ikkje meldt inn fangstar, og i veke 15 var det stort sett svart hav.

Også til Sunnmøre og Romsdal var det helst i veke 13 det kom inn fangstar. Største bankfiskfangsten hadde Sulafisk som kom frå Shetland med 75 tonn.

Til Kristiansund kom det inn åtte linebåtar med fangstar opp til 110

tonn, tilsaman 450 tonn, for det meste brosme og lange. Også i dette distriktet var fisket heller dårleg i dei to neste vekene.

Ein banklinebåt kom i veke 13 inn med 54 tonn til Stokkøya, og veka etter kom det inn ein båt med 40 tonn. Mesteparten av dette blei teke på Trænna—Skrinnabanken.



Bra med bankfisk til Sogn og Fjordane. I veke 13 leverte Fernando 125 tonn frå Rock All.

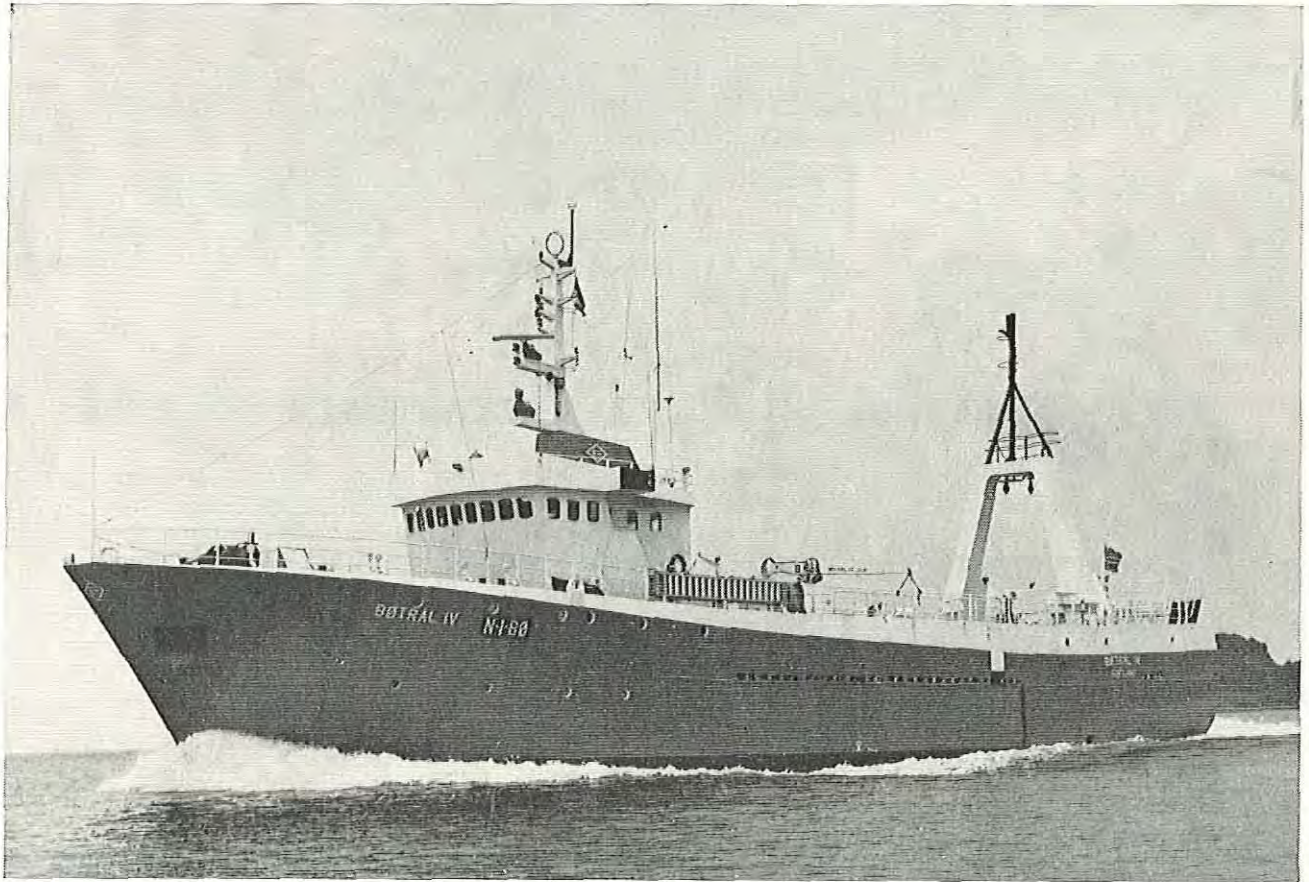

Bøtrål IV leverte i uke 13 300 tonn til Svolvær.

Godt seinotfiske i Lofoten og sørover

Det er framleis godt seifiske i Lofoten. I perioden blei det meldt om notfangstar på tilsaman 600 tonn. Mesteparten av dette var teke

i Fleinvær/Myken og Tysfjord områda.

Til Trøndelag kom det inn 43 seinotfangstar med tilsaman 124

tonn. Dette trass i påskeveke og dårleg ver med mykje landligge i veke 15.

Kristiansund melder og om dårleg ver i veke 14 og 15. I veke 13 kom det inn 4 notfangstar med 21 tonn sei.

Trålfiske utenfor kysten av Nord Norge

Fremdeles blir det meldt om gode trålfangster utenfor kysten av Nord-Norge. I Aust-Finnmark kom det i perioden inn 15 trålfangster, til sammen 975 tonn.

I uke 13 hadde Persfjord størst fangst med 106 tonn levert i Båtsfjord. I uke 14, påskeuka, kom Valanes inn til Berlevåg med 60 tonn.

I uke 15 ble det meldt om mye småfallen fisk. Størst fangst hadde Varak med 87,3 tonn til Båtsfjord.

I Vest-Finnmark og Troms kom det inn 175 tonn fordelt på tre

fangster. I tillegg leverte to fryse-trålere 350 tonn til Tromsø før påske.

Svolvær melder om ti trålere i uke 13 med fangster opp til 300

tonn. Bøtrål IV hadde største fangsten.

I uke 14 og 15 var det helst dårleg fiske i området. 3 trålfangster ble levert.

Storseifisket ved Haltenbanken dabber av

Det ser ut til å minka på stor-seien ved Haltenbanken. I veke 13 kom det inn 9 garnfangstar, og i veke 14 2 garnfangstar med 16 tonn. I veke 15 var det dårleg ver og for det meste landliggje. Ein ferskfisk-

trålar kom før påske inn til Trøndelag med 65 tonn storsei. Kristiansund melder om 7 trålfangstar, tilsaman 109 tonn storsei i veke 13. Dei to neste vekene var det heller dårleg fiske.

LOVER OG FORSKRIFTER



J. 35/80

FORSKRIFTER OM FORBUD MOT BRUK AV SNURPENOT, SNURREVAD OG ANDRE NOTREDSKAPER, HERUNDER REKETRÅL I BALSFJORDEN, TROMS FYLKE

I medhold av § 4 i lov av 17. juni 1955 om saltvannsfiskeriene og kgl. res. av 17. januar 1964 har Fiskeridepartementet den 17. mars 1980 bestemt:

I.

Bruk av snurpenot, snurrevad og andre notredskaper til annet enn fangst av sild, brisling, makrell og lodde og bruk av reketrål er forbudt i tidsrommet fra og med 1. februar til og med 30. april i Balsfjorden, Troms fylke, sjøkart nr. 87, innenfor en linje fra Sandneset på sydvestsiden av fjorden 69° 20,6' N 19° 18' O til Nautnes på nordøstsiden av fjorden 69° 22' N 19° 21,5' O.

II.

Denne forskrift trer i kraft straks og gjelder til 31. desember 1983.

J. 36/80

(Jfr. J. 21/80)

REGULERING AV LOFOTFISKET 1980

I medhold av § 4 og § 6 i lov av 17. juni 1955 om saltvannsfiskeriene, jfr. kgl. res. av 17. januar 1964 har Fiskeridepartementet 24. mars 1980 bestemt:

I.

I Fiskeridepartementets forskrifter av 8. februar 1980 om regulering av Lofotfisket 1980 gjøres følgende endring:

§ 2 annet ledd (nytt) skal lyde:

Fangst ilandbrakt etter første ledd kan bare nyttes til eget konsum og kan ikke omsettes.

II.

Denne forskrift trer i kraft straks.

Etter disse endringer har Fiskeridepartementets forskrifter av 8. februar denne ordlyden:

Regulering av Lofotfisket 1980.

§ 1.

I Lofoten oppsynsområde, jfr. Fiskeridepartementets forskrifter av 18. januar 1979, er det forbudt å fiske og ha redskaper i sjøen i tidsrommet fra kl. 20.00 den 31. mars til kl. 20.00 den 7. april 1980.

Uten hinder av forbudet i første ledd kan det drives fiske med håndsnøre 1. april 1980 inntil kl. 20.00. Videre kan garn og line uten hinder av første ledd trekkes inntil kl. 20.00 den 1. april og settes etter kl. 16.00 7. april 1980.

§ 2.

Uten hinder av forbudet i § 1 første ledd kan sportsfiske med håndsnøre drives 1., 2., 5. og 7. april 1980. Sportsfiske med garn og line er på nevnte dager forbudt. Videre er alt sportsfiske forbudt 3., 4. og 6. april 1980. Fangst ilandbrakt etter første ledd kan bare nyttes til eget konsum og kan ikke omsettes.

§ 3.

Disse forskrifter trer i kraft straks.

Forskriftene om regulering av Lofotfisket innebærer:

1. Det er forbudt å drive fiske og å ha redskaper i sjøen fra kl. 20.00 den 31. mars til kl. 20.00 den 7. april, med de unntak for visse redskaper som det er gjort rede for nedenfor.
2. Fiske med **håndsnøre** er forbudt fra kl. 20.00 den 1. april til kl. 20.00 den 7. april.
3. Fiske med **garn og line** er forbudt fra kl. 20.00 den 31. mars, men garn og liner som er satt før dette tidspunkt kan trekkes inntil kl. 20.00 den 1. april. Garn og line kan settes etter kl. 16.00 den 7. april.
- 4a. Det er forbudt å drive **sportsfiske garn og line** fra og med den 1. april til og med 7. april.
- b. Uten hinder av det generelle forbudet mot fiske fra og med den 1. april til og med den 7. april kan det drives **sportsfiske med håndsnøre begrenset til eget konsum** den 1., 2., 5. og 7. april.

c. **Alt sportsfiske** er forbudt den 3., 4. og 6. april.

J. 37/80

REGULERING AV REKEFISKET I BARENTSHAVET I 1980

I medhold av §§ 1 og 4 i lov av 17. juni 1955 om saltvannsfiskeriene og kgl. res. av 17. januar 1964 har Fiskeridepartementet 24. mars 1980 bestemt:

§ 1.

Det er forbudt å drive trålfiske etter reker i området utenfor fiskerigrensen (12 milsgrensen) nord for 67° 10' n.br. og øst for 0-meridianen.

Uten hinder av forbudet i første ledd kan det fra 27. mars 1980 kl. 00.00 fiskes reker med trål i området utenfor fiskerigrensen (12 milsgrensen) nord for 67° 10' n.br. og øst for 0-meridianen og vest for et område som støter opp til kysten av Sovjetunionen (Sovjetunionens fiskerisone).

§ 2.

De oppfiskede kvanta vil kunne komme til fradrag i tildelte kvoter, dersom perioden fra 27. mars 1980 inkluderes i en kvoteregulering.

§ 3.

Disse forskrifter trer i kraft straks.

Samtidig oppheves Fiskeridepartementets forskrifter av 28. desember 1979 om regulering av reketrålfisket i Barentshavet i 1980.

Fiskeridirektøren minner om oppgaveplikten for fartøy som fisker reker med trål (jfr. 27/80). **Fartøy på 50 brt. og derover** skal alltid føre fangst-dagbok utarbeidet av Fiskeridirektoratet når de driver fiske med trål etter reker.

Fartøy under 50 brt. skal føre fangst-dagboka når de driver fiske med trål etter reker utenfor 12 n. mil av grunnlinjene på norskekysten.

Kopi av fangst-dagboka skal sendes Fiskeridirektoratet umiddelbart etter endt tur. Fangst-dagboka fås hos fiskerisjefene og Fiskeridirektoratet.

SELAVGIFT FOR 1980

Ved kgl. resolusjon av 29. februar 1980 ble det i medhold av § 5, første ledd i lov av 14. desember 1951 om fangst av sel, med senere endringer bestemt:

I.

Selavgiften for 1980 fastsettes til en krone pr. fanget sel uansett selart.

II.

Etter ankomst til norsk havn pålegges fangstskutenes redere — uansett hvor fangsten leveres — å anmelde fangsten og dens sammensetning til Fiskeridirektoratets kontrollverk i Ålesund eller Tromsø, samt å foranledige avgiften innbetalt samme sted.

III.

De nærmere bestemmelser om innkreving av selavgiften fastsettes av Fiskeridepartementet.

(Jfr. J. 11/80)

FORSKRIFTER OM MINSTEMÅL FOR FISK OG MASKEVIDDE FOR FANGST AV FISK OG SILD

I medhold av § 4 i lov av 17. juni 1955 om saltvannsfiskeriene, § 37 i lov av 25. juni 1937 om sild- og brislingfiskeriene og kgl. resolusjon av 17. januar 1964 har Fiskeridepartementet den 31.3.80 bestemt:

I.

I Fiskeridepartementets forskrifter av 18. oktober 1979 om minstemål for fisk og maskevidde for fangst av fisk og sild gjøres følgende endring:

§ 8, 5. ledd (nytt) skal lyde:

Fiskeridirektøren kan i særlige tilfelle gi dispensasjon fra minstemålsbestemmelsene i punkt 18 for agnfiske som ikke er til eget agnforbruk.

II.

Dene forskrift trer i kraft straks.

FORSKRIFTER OM FANGST AV VÅGEHVAL OG MINDRE TANNHVAL

I medhold av §§ 2, 3, 5, 11 og 14 i lov av 16. juni 1939 om fangst av hval og Kongelig resolusjon av 19. mars 1976 har Fiskeridepartementet den 28. mars 1980 bestemt:

§ 1.

Tillatelse til å fange småhval (vågehval og mindre tannhval) kan gis til innvånere av riket som har deltatt i småhvalfangst sammenhengende i minst 3 sesonger i løpet av de siste 5 år. Tillatelse gis av Fiskeridepartementet.

For tillatelsen, som skal gjelde for et bestemt fartøy, betales en avgift på kr. 300,— pr. år.

Konsesjonshaver skal være eier/medeier i fartøyet, jfr. § 6. Konsesjon gis ikke for leiet fartøy. Departementet kan i spesielle tilfeller dispensere fra denne bestemmelse.

§ 2.

Fangsttiden for vågehval og mindre tannhval er:

1. I farvannet øst for 33° ø.l. fra 28. mai kl. 00.00 til 15. juli kl. 24.00.
2. I farvannet nord for 70° n.br. mellom 5° v.l. og 33° ø.l. fra 16. mai kl. 00.00 til 15. juli kl. 24.00. I området mellom 25° ø.l. og 33° ø.l. gjelder denne bestemmelse også syd for 70° n.br.
3. I farvannet ved norskekysten sør for 70° n.br. og vest for 25° ø.l. og i norsk økonomisk sone i Nordsjøen fra 15. april kl. 00.00 til 31. august kl. 24.00 med fredning (fangststopp) i tiden fra 1. juli kl. 00.00 til 21. juli kl. 24.00. 100 vågehval av den øst-atlantiske fangstkvote avsettes til kystfangst sør for 70° n.br. etter 21. juli.
4. I farvannet ved Vest-Grønland syd for 71° n.br. og øst for kanadisk sone fra 16. mai kl. 00.00 til 31. august kl. 24.00. Fangst i dette området tillates ikke nord for 71° n.br.
5. For området Øst-Grønland, Jan Mayen og utenfor Islands 200 miles sone fastsettes fangsttiden etter nærmere avtale med salgslagene.

Utenom nevnte tidsrom og utenom nevnte områder er fangst av hval forbudt. Fangst av bottlenose tillates ikke.

§ 3.

Ilandbrakt samfengt kjøtt av vågehval må ikke overstige 70 tonn for hvert

fartøy. Fiskeridepartementet kan etter søknad dispensere fra denne bestemmelse.

§ 4.

Fangerne er forpliktet til å gi vedkommende salgslag kontinuerlig orientering om sin fangst.

§ 5.

Det fangstfartøy som tillatelsen gjelder, skal ha følgende utstyr:

- a) Kanon av kaliber ikke under 2" (50 mm) anbrakt i jernpuller. (Kongsberg 37 mm kanon som benyttes av eldre konsesjonshavere godkjennes dog inntil videre). Fartøyet baug skal være tilstrekkelig avstivet, slik at pulleren ved skuddavløsning ikke gir større svikt i overkanten enn 1/4" (6 mm).
- b) Minst 7 harpuner. 2 klørs harpuner tillates hvis avstanden mellom klørnes spisser (utslått) minst er 15" (38 cm). 4 klørs harpuner må ha en avstand mellom klørnes spisser (utslått) på minst 12" (31 cm). I begge tilfelle skal harpunlegg og klør tåle et strekk på minst 1 500 kg. Eksploderende granat tillates benyttet.
- c) Minst 3 forløpere, hver ikke under 45 favner. De skal tåle et strekk på minst 1 500 kg.
- d) Minst 2 liner, en hovedline ikke under 300 favner og en line til omskudd på ikke under 50 favner. De skal tåle et strekk på 1 500 kg.
- e) Akkumulatorfjærer av stål som minst tåler et strekk på 1 500 kg. De skal minst ha en vandring på 1,5 meter. For fartøyer under 40 fots lengde tillates benyttet fjærer med strekk ned til 800 kg.
- f) Maskindrevet spill til inn- og opphiving av hvalen.
- g) Skyteåpen med riflet løp, kaliber 7 mm eller større, og tilhørende ammunisjon med helmantlet kule som gir en anslagsenergi på minst 350 kgm (kilogrammeter) på 100 meters hold. (Ammunisjon med betegnelse 300 H&H, kal. 7,83 og 9,3 x 62, kal. 9,27 tilfredsstiller disse krav).
- h) Fartøyet skal videre ha en tønne fastgjort til masten. Tønne skal være hvitmalt, men med et svart rundtgående belte av 30 cm bredde midt på.

§ 6.

Fartøyet skal ha minst 3 manns besetning. Konsesjonshaveren skal ha ledelsen om bord. For tilfelle av sykdom eller annet gyldig forfall kan de-

partementet godkjenne en stedfortreder av mannskapet som selv fyller betingelsen for å få konsesjon. Gjelder det annet forfall enn sykdom, er denne adgang begrenset til 14 dager i løpet av sesongen.

§ 7.

Fartøy som har opptatt jag på hval, har første rett til jaget, slik at andre fartøyer ikke kan delta i dette uten samtykke.

§ 8.

Det er forbudt å løsne skudd før forløper og liner er festet sammen. Blåser tillates benyttet, men de må ikke festes til forløperen nærmere harpunen enn 45 favner.

Anskutt hval som ikke er drept ved harpunskudd, skal hurtigst mulig avlives med rifleskudd i hoderegionen, jfr. § 5 avsnitt g.

§ 9.

Hval må ikke jages eller skytes i fjord eller våg hvor silde- eller brislingfiske pågår, og ikke nærmere fartøy som driver slikt fiske enn 1 nautisk mil.

§ 10.

På norsk sjøterritorium og innenfor en avstand av 30 nautiske mil fra sjøterritoriets yttergrense er det forbudt å drive fangst av hval på søn- og heligdager fra kl. 00.00 til 24.00.

§ 11.

Konsesjonshaveren skal føre oppgave over fangsten og opparbeidelsen av hvalen. Han skal sette seg nøye inn i de forskrifter som blir gitt om føringen av fangstoppavene og følge disse nøyaktig. Konsesjonshaver skal fortløpende fylle ut spørreskjema om harpunering og avliving av hval.

§ 12.

Konsesjonsdokumentet og et avtrykk av hvalloven og disse forskrifter skal oppbevares om bord. Loven og forskriftene skal være tilgjengelig for mannskapet.

§ 13.

Overtredelse av forskriftene er straffbart.

Ulovlig gjort fangst eller dens verdi kan departementet forlange inndratt til fordel for statskassen. Det samme gjelder fangstredskaper som anvendes i strid med reglementet.

Departementet kan inndra konsesjonen i tilfelle av overtrødelse av hvalloven, når det finner at konsesjonsha-

veren ikke driver fangsten forsvarlig, eller ikke tar vare på fangstproduktene på forsvarlig måte eller når konsesjonshaveren ikke er om bord uten å ha lovlig forfall, unnlater å følge pålegg som blir gitt ham eller unnlater å innsende de foreskrevne oppgaver til Fiskeridepartementet eller innsender oppgaver han vet — eller måtte forstå — ikke er riktige.

§ 14.

Disse forskrifter trer i kraft straks. Samtidig oppheves Fiskeridepartementets forskrifter av 26. mars 1979 om fangst av vågehval og mindre tannhval.

— — —

Kommentar til forskriftene om fangst av vågehval og mindre tannhval

Til § 1.

Ved innsendelse av konsesjonsavgift skal det gis alle opplysninger om eierforhold og endringer av fartøy eller utstyr. Konsesjonsavgiften bes sendt over postgiro nr. 5 04 96 63. Postanvisninger eller sjekker bør unngås.

Til § 2.

Fiskeridepartementet vil kunne endre bestemmelsene i forskriftenes § 2 pkt. 1—5, dersom spesielle forhold tilsier dette. Slike endringer vil i tilfelle bli gitt i samråd med fiskernes faglige og økonomiske organisasjoner. Dette innebærer også at fangsten vil kunne stoppes på et tidligere tidspunkt enn bestemt i forskriftene, dersom fangstutviklingen tilsier det.

Fangstkvoter.

Den internasjonale hvalfangstkommissjon har for 1980 fastsatt følgende fangstkvoter for vågehval:

Den nord-amerikanske bestand	48
Vest-Grønland (vest for 44° V)	385
Øst-Grønland, Island, Jan Mayen	320

Den øst-atlantiske bestand: Barentshavet, Bjørnø ,yaNorske- kysten, Nordsjøen	1 790
---	-------

Av kvoten på 1 790 for det øst-atlantiske område reserveres 100 hval som kan fanges på kysten i området syd for 70° n.br. etter 21. juli. Fartøyer som ikke har oppnådd en fangst på 70 tonn, kan etter nevnte dato delta i fangsten på de 100 enheter, og på de enheter som ellers måtte være igjen av den øst-atlantiske kvoten. Vedkom-

mende fartøy må stoppe fangsten så snart 70 tonn er oppnådd.

Det forhandles med Danmark om disponering av fangstknoten ved Vest-Grønland. Så snart disse forhandlinger er avsluttet, vil nærmere underretning bli gitt om den norske kvoten på dette feltet. For Øst-Grønland, Island og Jan Mayen er den norske fangstknoten fastsatt til 120 dyr.

Bottlenose er inntil videre fredet.

Godkjenning av fartøyet og behandling m.v. av hvalkjøtt.

Fartøyet skal i god tid før fangsten tar til fremstilles til godkjenning hos Fiskeridirektoratets kontrollverk. Det blir utstedt sertifikat for godkjente fartøyer. Godkjennelsen gjelder for ett år. Sertifikatet skal oppbevares om bord. Kontrollen kan foretas på hensiktsmessig sted og avtales med kontrollverkets nærmeste distriktskontor (Tromsø, Svolvær, Trondheim, Kristiansund N, Ålesund eller Bergen).

Det vises også til forskriftene om behandling, kontroll, pakking og merking av hvalkjøtt fastsatt av veterinærdirektøren den 1. juli 1975. Samtidig innskjerpes hvallovens bestemmelser om maksimal utnyttelse av hvalen.

Det gjøres oppmerksom på at kjøtt og øvrige produkter av hval skal omsettes gjennom Norges Råfisklag eller Småhvalfangernes Salslag S/L. Ifølge veterinærbestemmelsene er det forbudt å foreta direkte salg på annen måte.

Fangstrapportering til Norge og norske fangst dagbøker.

De fangstkvoter som Norge er forpliktet til å overholde, gjør det nødvendig å følge utviklingen av fangsten på en effektiv måte. Dette vil skje ved at fangerne fra en bestemt dato muntlig over radio eller telegrafisk innrapporterer til nærmeste salgslag antall hval fanget og i hvilket fangstfelt fangsten er tatt. Fangst i sovjetisk sone oppgis særskilt.

Første dato for innrapportering av ukefangst settes til **mandag 21. april**. Fangerne som begynner fangsten 16. mai skal avgi første ukerapport **tirsdag den 27. mai**. Etter disse datoer skal fangsten innrapporteres **hver mandag** til Norges Råfisklag, Tromsø, tlf. (083) 81 524 — Norges Råfisklag, Svolvær, tlf. (088) 23 388. Eller til Småhvalfangernes Salslag S/L, Ålesund, tlf. (071) 23 388. **Fangst dagboken skal føres for hver dag** fra fangstens begynnelse til fangstens

åvslutning. Dette gjelder også dager hvor en er i land for levering etc. eller under landligge. En vil på denne måte oppnå å få rede på den effektive fangst-tid.

Som eksempel på riktig utfylt skjema viser en til et ferdig utfylt eksemplar som følger med fangst-dagboken. **Fangst-dagbok fås utlevert hos Fiskeridirektoratets kontrollverk ved fram-møte til kontroll.** Etter anmodning fra både fangere og forskere er det på fangst-dakboks-skjemaet en rubrikk for andre opplysninger, hvori en kan anmerke om en har observert fredet hval m.v.

Samtidig med konsesjonen sendes et spørreskjema vedrørende avlaving av hvalen. Fiskeridepartementet pålegger konsesjonshaveren å fylle ut skjemaet, som etter avsluttet fangst skal sendes fangstkontoret, gjerne samtidig med avsluttende fangstopp-gaver.

Inspeksjon om bord.

Ethvert fartøy med konsesjon for småhvalfangst er i henhold til hvallovens § 11 forpliktet til å ha om bord offentlig inspektør eller forsker i den utstrekning departementet ønsker dette.

Fangst i andre lands 200-mils soner.

Fangst av hval i irsk, britisk og islandsk 200-mils sone er forbudt.

Sovjetisk sone.

I denne sone ha norske hvalfangere samme rettigheter som tidligere. Fiske og fangst i sonen er underlagt lisensieringsplikt. Lisenser formidles gjennom Fiskeridirektøren, postboks 185, 5001 Begen. Ved fangst i sonen skal det i tillegg til den norske fangst-dag-boken føres en egen fangstbok. De far-tøyer som får sovjetisk lisens vil fra Fiskeridirektøren få tilstillet slik logbok sammen med spesielle rapporterings-regler ved fangst i denne sone. Både lisens og logbok skal være om bord i fartøyet under fangsten i sonen.

Sonen ved Grønland.

Fra 1.1.1977 ble fiskeriterritoriet der utvidet til 200 n.mil på Grønlands vest-kyst inntil 75° N og på østkysten inntil 67° N. Nord for disse breddegrader ved henholdsvis Vest- og Øst-Grønland gjelder fremdeles den 12 n.mils fiskeri-grense som ble innført fra 1.1.1970.

Det kreves foreløpig ikke lisens for å drive hvalfangst innenfor 200-mils

sonen ved Grønland, men fartøyene har rapporteringsplikt til Landshøvdin-gen over Grønland, telegramadresse Central, Godthåp. Rapporteringsregler er inntatt i Fiskeridirektørens meldinger J. 17/79, J. 14/77, J. 103/78 og J. 28/80 og ved hvalfangst i området ved Vest-Grønland meldingene J. 17/77, J. 14/77 og J. 134/77. Nevnte meldinger kan

fås hos Fiskeridirektøren eller fiskeri-sjefene.

Husk. Enhver overtredelse av for-skriftene og den instruks som er gitt i kommentarene vil ha konsekvenser for fremtidig vurdering av rett til konsesjon.

LOFOTFISKET (Oppsynsdistriktet) pr. 13. april 1980,

	Uken 24—30/3	Uken 31/3—13/4
Fangst, tonn	3 812	4 952
Fiskevekt	3,6—3,8	3,4—3,7
Kg fisk pr. hl lever	960—1 050	980—1 000
Tranprosent	50	50
Antall farkoster	1 295	1 163
Antall mann	3 544	3 228
TOTAL:		
Henging, tonn	8 190	11 940
Salting, tonn	6 637	7 370
Salting til filet, tonn	1 075	1 196
Fersk, tonn	892	1 009
Frysing, rund, tonn	102	108
Frysing, filet, tonn	1 503	1 712
Hermetikk, tonn	125	141
Damptran, hl	8 056	10 259
Lever til ann. anv, hl	35	38
Rogn, skarpsaltet, hl	133	303
« sukkersaltet, hl	7 855	9 087
« fersk, hl	989	987
« frysing, hl	1 438	1 951
« hermetikk, hl	831	855
« dyrefor	—	—

Totalfangst — tonn

Pr. 30/3-75	13191	Pr. 13/4-75	20890	Pr. 30/3-80	18524	Pr. 13/4-80	23476
Pr. 31/3-74	19365	Pr. 14/4-74	24166	Pr. 1/4-79	28927	Pr. 15/4-79	38036
Pr. 31/3-73	51730	Pr. 14/4-73	63014	Pr. 2/4-78	40082	Pr. 16/4-78	53728
Pr. 1/4-72	74391	Pr. 15/4-72	93146	Pr. 3/4-77	33825	Pr. 17/4-77	42882
Pr. 3/4-71	63205	Pr. 17/4-71	73596	Pr. 4/4-76	26025	Pr. 18/4-76	31023



Nybygg til Flekkefjord

Andor Simonsen, Flekkefjord, er gitt tillatelse til å innføre et omsøkt 65,5 fots nybygg i merkeregisteret.

Nye knep i tyv-fisket

Kystfartøyet «Møgsterfjord» avslørte 10. april et nytt «knep» for å omskape en lovlig masket trålpose om til et såkalt «tyvnett».

Det er avisa Nordlys som melder dette.

Under en rutinemessig inspek-sjon om bord i den britiske fryse-tråleren «St. Benedict» 20 kvartmil nordvest av Fluholmen i Vest-Finn-mark, oppdaget inspektørene fra «Møgsterfjord» at trålposen var «surret» sammen med sju rund-stropper. Maskevidden var dermed innsnevret inn til 46 prosent. Lov-lig maskevidde er fra 120 til 130 millimeter.

Tråleren ble omgående oppbrakt og ført inn til Hammerfest.

Skipperen ble ilagt en bot på kr. 20 000 og må tåle inndragning-er på 40 000 kroner for å ha brutt bestemmelsene i maskevidde.

Fisket etter sild, brisling, makrell og industrifisk pr. 13/4 1980

	I uken 24/3— 6/4 1980	I uken 7— 13/4 1980	I alt		Kvanta 1980 brukt til							
			Pr. 15/4 1979	Pr. 13/4 1980	Fersk		Frysing		Salting	Herme- tikk	Dyre-og fiskefor	Mel og olje
					Eksport	Innenl.	Konsum	Agn				
Feitsildfiskernes salgslag (Nord for Stad)	Tonn	Tonn	Tonn	Tonn	Tonn	Tonn	Tonn	Tonn	Tonn	Tonn	Tonn	Tonn
Feit- og småsild	—	—	22	6	—	1	—	—	5	—	—	—
Nordsjøsild ...	—	—	—	—	—	—	—	—	—	—	—	—
Kystbrisling ...	—	—	—	—	—	—	—	—	—	—	—	—
Havbrisling ...	—	—	984	3 988	—	—	—	—	—	73	76	3 839
Makrell	—	—	5 063	3 579	—	—	937	823	193	—	119	1 506
Vinterlodde ...	5 884	715	517 559	525 699	—	—	30 853	—	—	889	10 386	483 571
Sommerlodde ...	—	—	—	—	—	—	—	—	—	—	—	—
Øyepål	165	159	6 993	3 802	—	—	—	—	—	—	413	3 389
Tobis	—	—	—	13	—	—	—	—	—	—	—	13
Kolmule	2 738	2 883	—	5 621	—	—	—	—	—	—	—	5 621
Hestmakrell ...	—	—	—	—	—	—	—	—	—	—	—	—
Polartorsk	—	—	—	—	—	—	—	—	—	—	—	—
I alt	8 787	3 757	530 621	542 708	—	1	31 790	823	198	962	10 995	497 939
Noregs sildesalslag (Sør for Stad)												
Vintersild	—	—	691	884	70	288	—	—	526	—	—	—
Feit- og småsild	—	—	—	—	—	—	—	—	—	—	—	—
Nordsjøsild ...	—	—	—	—	—	—	—	—	—	—	—	—
Kystbrisling ...	—	—	—	—	—	—	—	—	—	—	—	—
Havbrisling ...	—	—	52 953	46 767	—	—	—	—	—	1 121	365	45 280
Vinterlodde ...	42	—	377	10 815	—	—	—	—	—	—	405	10 411
Sommerlodde .	—	—	—	—	—	—	—	—	—	—	—	—
Øyepål	1 460	53	29 461	25 667	—	—	—	—	—	—	5 140	20 527
Tobis	843	377	1 923	6 404	—	—	—	—	—	—	173	6 232
Kolmule	10 893	24 406	1 388	35 314	—	—	—	—	—	—	294	35 020
I alt	13 239	24 836	86 793	125 851	70	288	—	—	526	1 121	6 375	117 470
Noregs Makrellag S/L¹) (Sør for Stad)												
Makrell	22 154	—	—	22 154	—	0	2 344	764	—	—	19	19 028
Hestmakrell ...	—	—	—	—	—	—	—	—	—	—	—	—
I alt	22 154	—	—	22 154	—	0	2 344	764	—	—	19	19 028
Samlede kvanta :												
Vintersild	—	—	691	884	70	288	—	—	526	—	—	—
Feit- og småsild	—	—	22	6	—	1	—	—	5	—	—	—
Nordsjøsild ...	—	—	—	—	—	—	—	—	—	—	—	—
Kystbrisling ...	—	—	—	—	—	—	—	—	—	—	—	—
Havbrisling ...	—	—	53 937	50 755	—	—	—	—	—	1 194	441	49 120
Makrell	—	—	5 063	25 733	—	0	3 281	1 586	193	—	138	20 534
Vinterlodde ...	5 926	715	517 936	536 514	—	—	30 853	—	—	889	10 791	493 981
Sommerlodde .	—	—	—	—	—	—	—	—	—	—	—	—
Øyepål	1 625	211	36 454	29 469	—	—	—	—	—	—	5 553	23 916
Tobis	843	377	1 923	6 417	—	—	—	—	—	—	173	6 244
Kolmule	14 474	27 289	1 388	40 935	—	—	—	—	—	—	294	40 641
Hestmakrell ...	—	—	—	—	—	—	—	—	—	—	—	—
Polartorsk	—	—	—	—	—	—	—	—	—	—	—	—
I alt	22 868	28 593	617 413	690 713	70	289	34 134	1 586	724	2 083	17 389	634 437

Av fjordsild ble det i ukene brakt i land 95,5 tonn, og pr. 13/4—1980, 759,8 tonn. ¹ pr. 29/2-1980

<i>Omregningsfaktorer kg</i>		<i>Conversion factors kg</i>		<i>Omregningsfaktorer kg</i>		<i>Conversion factors kg</i>	
1 hl fersk sild	93	1 hectolitre fresh herring	93	1 hl fersk tobis	100	1 hectolitre fresh sandeel	100
1 hl fersk lodde	97	1 hectolitre fresh capelin	97	1 hl fersk kolmule	100	1 hectolitre blue whiting	100
		1 hectolitre fresh polar		1 hl havbrisling		1 hectolitre sprat for meal	95
1 hl fersk polartorsk	97	cod	97	(oppmåling)	95	1 skjepp sprat for	
		1 hectolitre fresh		1 skjepp brisling		human consumption	17
1 hl fersk øyepål	100	Norway pout	100	(konsum)	17		

Fisk brakt i land i tiden 1. januar — 23. mars 1980 i distriktene til følgende salgslag

Fiskesort	Uke 1	Uke 2	I alt		Kvanta 1980 brukt til						
	10-16/3	17-23/3	pr.25/3 1979	pr.23/3 1980	Fersk	Frysing	Salting	Henging	Herme- tikk	Dyre- og fiskefor	Mel og olje
<i>Skagerakfisk S/L</i>	Tonn	Tonn	Tonn	Tonn	Tonn	Tonn	Tonn	Tonn	Tonn	Tonn	Tonn
Torsk	24	25	216	306	229	43	33	—	—	—	—
Hyse	5	5	79	99	77	22	0	—	—	—	—
Sei	13	15	211	265	120	110	34	—	—	—	—
Brosme	0	0	—	0	0	—	0	—	—	—	—
Lange	3	3	29	45	16	0	29	—	—	—	—
Blålange	0	0	—	0	0	0	0	—	—	—	—
Lyr	20	22	78	176	151	25	0	—	—	—	—
Hvitting	0	1	—	5	1	4	—	—	—	—	—
Lysing	—	—	—	—	—	—	—	—	—	—	—
Kveite	0	0	—	1	1	—	—	—	—	—	—
Blåkveite	—	—	—	—	—	—	—	—	—	—	—
Rødspette	0	0	—	0	0	—	—	—	—	—	—
Div. flyndrefisk	1	1	1	5	5	—	—	—	—	—	—
Steinbit	0	0	—	1	1	—	—	—	—	—	—
Uer	0	0	—	0	0	—	—	—	—	—	—
Rognkjeks	—	—	—	—	—	—	—	—	—	—	—
Breiflabb	2	2	—	12	12	—	—	—	—	—	—
Makrellstørje	—	—	—	—	—	—	—	—	—	—	—
Brugde	—	—	—	—	—	—	—	—	—	—	—
Pigghå	0	0	82	104	104	—	—	—	—	—	—
Skate/rokke	0	0	—	4	4	—	—	—	—	—	—
Ål	—	—	—	—	—	—	—	—	—	—	—
Akkar	—	—	—	—	—	—	—	—	—	—	—
Krabbe	—	—	—	—	—	—	—	—	—	—	—
Hummer	—	—	—	0	0	—	—	—	—	—	—
Sjøkreps	—	0	—	5	5	—	—	—	—	—	—
Reke	74	83	403	788	151	3	—	—	634	—	—
Annet og uspesifisert	9	3	283	179	179	—	—	—	—	—	—
I alt	151	160	1 382	1 995	1 057	207	97	—	634	—	—
<i>Rogaland fiskesalgslag S/L</i>											
Torsk	45	—	181	265	214	4	47	—	—	—	—
Hyse	20	—	73	101	101	—	—	—	—	—	—
Sei	99	—	638	1 062	524	212	325	—	—	—	—
Brosme	3	—	23	16	7	—	9	—	—	—	—
Lange	6	—	40	32	11	—	21	—	—	—	—
Blålange	0	—	—	2	1	—	0	—	—	—	—
Lyr	12	—	32	71	71	—	—	—	—	—	—
Hvitting	2	—	—	5	5	—	—	—	—	—	—
Lysing	2	—	—	4	4	—	—	—	—	—	—
Kveite	1	—	—	1	1	—	—	—	—	—	—
Blåkveite	—	—	—	—	—	—	—	—	—	—	—
Rødspette	—	—	—	1	1	—	—	—	—	—	—
Div. flyndrefisk	0	—	3	3	3	—	—	—	—	—	—
Steinbit	0	—	—	1	1	—	—	—	—	—	—
Uer	0	—	—	1	1	—	0	—	—	—	—
Rognkjeks	—	—	—	—	—	—	—	—	—	—	—
Breiflabb	8	—	—	26	26	—	—	—	—	—	—
Makrellstørje	—	—	—	—	—	—	—	—	—	—	—
Brugde	—	—	—	—	—	—	—	—	—	—	—
Pigghå	20	—	279	302	302	—	—	—	—	—	—
Skate/rokke	2	—	6	6	6	—	—	—	—	—	—
Ål	—	—	—	0	0	—	—	—	—	—	—
Akkar	—	—	—	—	—	—	—	—	—	—	—
Krabbe	—	—	—	—	—	—	—	—	—	—	—
Hummer	0	—	—	0	0	—	—	—	—	—	—
Sjøkreps	0	—	—	0	0	—	—	—	—	—	—
Reke	90	—	141	284	284	—	—	—	—	—	—
Annet og uspesifisert	4	—	101	55	55	—	—	—	—	—	—
I alt	312	—	1 517	2 239	1 620	217	402	—	—	—	—
<i>Sogn og Fjordane fiskesalgslag pr. 16/3</i>											
Torsk	90	—	—	330	95	40	195	—	—	—	—
Hyse	6	—	—	73	73	—	—	—	—	—	—
Sei	380	—	—	8 175	513	695	6 507	460	—	—	—
Brosme	10	—	—	169	—	—	169	—	—	—	—
Lange	12	—	—	247	—	—	247	—	—	—	—
Blålange	—	—	—	—	—	—	—	—	—	—	—
Lyr	3	—	—	21	21	—	—	—	—	—	—
Hvitting	—	—	—	—	—	—	—	—	—	—	—
Lysing	1	—	—	1	1	—	—	—	—	—	—
Kveite	0	—	—	0	0	—	—	—	—	—	—
Blåkveite	—	—	—	—	—	—	—	—	—	—	—
Rødspette	—	—	—	—	—	—	—	—	—	—	—

Fiskesort	Uke 1	Uke 2	I alt		Kvanta 1980 brukt til						
	10-16/3	17-23/3	pr. 25/3 1979	pr. 23/3 1980	Fersk	Frysing	Salting	Henging	Herme- tikk	Dyre- og fiskefor	Mel og olje
	Tonn	Tonn	Tonn	Tonn	Tonn	Tonn	Tonn	Tonn	Tonn	Tonn	Tonn
<i>Sogn og Fjordane Fiskesalslag</i>											
Div. flyndrefisk	—	—	—	—	—	—	—	—	—	—	—
Steinbit	—	—	—	—	—	—	—	—	—	—	—
Uer	—	—	—	—	—	—	—	—	—	—	—
Rognkjeks	—	—	—	—	—	—	—	—	—	—	—
Breiflabb	—	—	—	—	—	—	—	—	—	—	—
Makrellstørje	—	—	—	—	—	—	—	—	—	—	—
Brugde	—	—	—	—	—	—	—	—	—	—	—
Pigghå	15	—	—	117	117	—	—	—	—	—	—
Skate/rokke	—	—	—	6	—	6	—	—	—	—	—
Ål	—	—	—	—	—	—	—	—	—	—	—
Akkar	—	—	—	—	—	—	—	—	—	—	—
Krabbe	—	—	—	—	—	—	—	—	—	—	—
Hummer	—	—	—	—	—	—	—	—	—	—	—
Sjøkreps	—	—	—	—	—	—	—	—	—	—	—
Reke	—	—	—	—	—	—	—	—	—	—	—
Annet og uspesifisert	5	—	—	70	—	68	—	—	—	—	—
I alt	521	—	—	9 208	819	809	7 118	460	—	2	—
<i>Sunnmøre og Romsdal fiskesalslag</i>											
Torsk	1 890	1 250	6 810	7 910	1 260	4 220	2 430	—	—	—	—
Hyse	240	70	620	1 020	270	730	20	—	—	—	—
Sei	4 585	4 800	7 760	16 985	1 600	7 830	4 810	2 745	—	—	—
Brosme	50	50	865	1 460	—	—	440	1 020	—	—	—
Lange	30	50	830	750	60	—	690	—	—	—	—
Blålange	—	—	50	80	—	—	80	—	—	—	—
Lyr	—	—	—	10	10	—	—	—	—	—	—
Hvitting	—	—	—	—	—	—	—	—	—	—	—
Lysing	—	—	—	—	—	—	—	—	—	—	—
Kveite	—	—	5	—	—	—	—	—	—	—	—
Blåkveite	—	—	—	—	—	—	—	—	—	—	—
Rødspette	—	—	—	—	—	—	—	—	—	—	—
Div. flyndrefisk	—	—	—	—	—	—	—	—	—	—	—
Steinbit	—	—	—	—	—	—	—	—	—	—	—
Uer	—	10	105	50	10	40	—	—	—	—	—
Rognkjeks	—	—	—	—	—	—	—	—	—	—	—
Breiflabb	—	—	—	—	—	—	—	—	—	—	—
Makrellstørje	—	—	—	—	—	—	—	—	—	—	—
Brugde	—	—	—	—	—	—	—	—	—	—	—
Pigghå	—	—	—	—	—	—	—	—	—	—	—
Skate/rokke	—	—	—	20	—	20	—	—	—	—	—
Ål	—	—	—	—	—	—	—	—	—	—	—
Akkar	—	—	—	—	—	—	—	—	—	—	—
Krabbe	—	—	—	—	—	—	—	—	—	—	—
Hummer	—	—	—	—	—	—	—	—	—	—	—
Sjøkreps	—	—	—	—	—	—	—	—	—	—	—
Reke	75	110	955	325	110	215	—	—	—	—	—
Annet og uspesifisert	—	—	20	—	—	—	—	—	—	—	—
I alt	6 870	6 340	18 020	28 610	3 320	13 055	8 470	3 765	—	—	—

Ilandbrakt fisk i Norges Råfisklags distrikt i tiden 1/1-23/3 1980 etter innkomne sluttседler. Tonn råfiskvekt
(Tilvirket fisk er omregnet til råfiskvekt. Biproduktene er ikke med i tallene).

Fiskesort	Uke 1	Uke 2	I alt		Kvanta 1980 brukt til						
	10-16/3	17-23/3	pr. 25/3 1979	pr. 23/3 1980	Fersk	Frysing	Salting	Henging	Herme- tikk	Dyre- og fiskefor	Mel og olje
	Tonn	Tonn	Tonn	Tonn	Tonn	Tonn	Tonn	Tonn	Tonn	Tonn	Tonn
<i>Prissone 1/2 — Finnmark¹</i>											
Torsk	2 743	2 864	15 633	19 630	558	12 782	3 902	2 381	2	5	—
Hyse	139	112	1 717	2 978	180	2 641	13	141	—	—	—
Sei	186	55	607	609	11	402	87	110	—	3	—
Brosme	1	2	84	182	0	3	47	131	—	—	—
Lange	0	—	—	7	—	2	4	1	—	—	—
Blålange	0	0	—	0	0	—	0	—	—	—	—
Lyr	—	—	—	—	—	—	—	—	—	—	—
Hvitting	—	0	—	0	—	—	0	—	—	—	—
Lysing	—	—	—	—	—	—	—	—	—	—	—
Kveite	1	1	53	10	10	0	—	—	—	—	—
Blåkveite	0	0	42	54	6	48	0	—	—	—	—
Rødspette	—	0	26	30	18	12	—	—	—	—	—
Div. flyndrefisk	—	—	—	—	—	—	—	—	—	—	—
Steinbit	14	7	110	85	5	80	—	—	—	—	—
Uer	13	16	255	163	90	73	0	—	—	—	—
Rognkjeks	—	—	—	—	—	—	—	—	—	—	—
Breiflabb	—	—	—	—	—	—	—	—	—	—	—
Makrellstorje	—	—	—	—	—	—	—	—	—	—	—
Brugde	—	—	—	—	—	—	—	—	—	—	—
Pigghå	—	—	—	—	—	—	—	—	—	—	—
Skate/rokke	—	—	—	—	—	—	—	—	—	—	—
Ål	—	—	—	—	—	—	—	—	—	—	—
Akkar	—	—	—	—	—	—	—	—	—	—	—
Krabbe	—	—	—	—	—	—	—	—	—	—	—
Hummer	—	—	—	—	—	—	—	—	—	—	—
Sjøkreps	—	—	—	—	—	—	—	—	—	—	—
Reke	9	17	40	100	—	100	—	—	—	—	—
Annet og uspesifisert	—	—	—	—	—	—	—	—	—	—	—
I alt	3 107	3 073	18 567	23 847	878	16 142	4 053	2 765	2	8	—
<i>Prissone 3 — Troms²</i>											
Torsk	1 875	1 975	18 569	16 126	570	4 273	8 944	2 339	—	—	—
Hyse	227	154	1 906	2 595	607	1 689	22	224	52	—	—
Sei	42	51	716	671	24	385	137	126	—	—	—
Brosme	20	65	662	812	6	122	85	599	—	—	—
Lange	5	4	79	57	—	15	37	4	—	—	—
Blålange	2	1	—	8	—	0	5	4	—	—	—
Lyr	—	0	—	0	—	—	—	0	—	—	—
Hvitting	—	—	—	26	—	—	12	14	—	—	—
Lysing	—	—	—	—	—	—	—	—	—	—	—
Kveite	1	3	28	12	11	1	—	—	—	—	—
Blåkveite	1	0	102	51	1	48	—	—	2	—	—
Rødspette	1	0	—	8	7	1	—	—	—	—	—
Div. flyndrefisk	—	—	—	—	—	—	—	—	—	—	—
Steinbit	7	7	46	49	6	43	—	—	—	—	—
Uer	39	35	412	418	125	281	3	—	8	—	—
Rognkjeks	—	—	—	—	—	—	—	—	—	—	—
Breiflabb	—	—	—	—	—	—	—	—	—	—	—
Makrellstorje	—	—	—	—	—	—	—	—	—	—	—
Brugde	—	—	—	—	—	—	—	—	—	—	—
Pigghå	—	—	—	—	—	—	—	—	—	—	—
Skate/rokke	—	—	—	—	—	—	—	—	—	—	—
Ål	—	—	—	—	—	—	—	—	—	—	—
Akkar	—	—	—	—	—	—	—	—	—	—	—
Krabbe	—	—	—	—	—	—	—	—	—	—	—
Hummer	—	—	—	—	—	—	—	—	—	—	—
Sjøkreps	—	—	—	—	—	—	—	—	—	—	—
Reke	68	122	413	701	—	701	—	—	—	—	—
Annet og uspesifisert	0	—	10	0	—	0	—	—	—	—	—
I alt	2 286	2 419	22 943	21 535	1 359	7 559	9 245	3 310	62	—	—
<i>Prissone 4/5/6 — Nordland³</i>											
Torsk	993	1 333	33 196	16 623	1 477	5 711	7 306	1 989	140	—	—
Skrei	3 189	3 538	—	9 815	137	937	3 527	5 161	53	—	—
Hyse	434	682	3 463	5 184	1 983	2 644	19	223	315	—	—
Sei	906	931	3 908	5 657	281	1 684	1 621	2 037	34	—	—
Brosme	82	111	654	1 100	23	0	222	855	0	—	—
Lange	28	34	—	140	1	5	126	8	—	—	—
Blålange	4	10	—	30	0	0	28	3	—	—	—
Lyr	2	3	—	10	9	1	0	0	—	—	—
Hvitting	—	—	—	—	—	—	—	—	—	—	—
Lysing	—	—	—	—	—	—	—	—	—	—	—
Kveite	2	2	38	28	25	2	—	—	—	—	—
Blåkveite	1	0	25	31	0	31	—	—	—	—	—
Rødspette	3	0	23	38	37	1	—	—	—	—	—
Div. flyndrefisk	—	0	—	4	4	—	—	—	—	—	—
Steinbit	9	9	47	51	6	45	—	—	—	—	—
Uer	41	61	572	485	267	213	6	—	—	—	—
Rognkjeks	—	—	—	—	—	—	—	—	—	—	—
Breiflabb	2	4	—	9	6	3	—	—	0	—	—

Fiskesort	Uke 1	Uke 2	I alt		Fersk	Kvanta 1980 brukt til					
	10-16/3	17-23/3	pr. 25/3 1979	pr. 23/3 1980		Frysing	Salting	Henging	Hermetikk	Dyre- og fiskefor	Mel og olje
	Tonn	Tonn	Tonn	Tonn	Tonn	Tonn	Tonn	Tonn	Tonn	Tonn	Tonn
Makrellstorje	—	—	—	—	—	—	—	—	—	—	—
Brugde	—	—	—	—	—	—	—	—	—	—	—
Pigghå	—	—	—	0	0	—	—	—	—	—	—
Skate/rokke	0	0	—	0	0	0	—	—	—	—	—
Ål	—	—	—	—	—	—	—	—	—	—	—
Akkar	—	0	—	0	—	0	—	—	—	—	—
Krabbe	—	—	—	—	—	—	—	—	—	—	—
Hummer	—	—	—	—	—	—	—	—	—	—	—
Jøkrepss	—	—	—	—	—	—	—	—	—	—	—
Reke	3	30	118	130	40	90	—	—	—	—	—
Annet og uspesifisert .	14	4	446	238	37	12	110	8	2	22	47
I alt	5 714	6 751	42 490	39 575	4 334	11 380	12 965	10 283	544	22	47
<i>Prisone 7/8 — Trondelag⁴</i>											
Torsk	416	214	902	1 184	544	379	223	32	6	—	—
Hyse	87	22	186	328	234	89	—	0	5	—	—
Sei	119	207	1 182	1 471	60	94	149	1 167	0	—	—
Brosme	6	15	98	249	4	—	49	197	—	—	—
Lange	6	11	107	67	2	—	65	0	—	—	—
Blålange	1	6	—	28	0	—	28	0	0	—	—
Lyr	5	5	—	25	22	2	1	0	0	—	—
Hvitting	—	—	—	—	—	—	—	—	—	—	—
Lysing	—	—	—	—	—	—	—	—	—	—	—
Kveite	1	1	7	3	3	—	—	—	—	—	—
Blåkveite	1	—	—	1	—	1	—	—	—	—	—
Rødspette	—	0	—	3	3	—	—	—	—	—	—
Div. flyndrefisk	—	—	—	—	—	—	—	—	—	—	—
Steinbit	1	0	—	1	1	1	—	—	—	—	—
Uer	7	9	43	52	50	1	0	—	—	—	—
Rognkjeks	—	—	—	—	—	—	—	—	—	—	—
Breiflabb	0	1	—	3	3	0	—	—	—	—	—
Makrellstorje	—	—	—	—	—	—	—	—	—	—	—
Brugde	—	—	—	—	—	—	—	—	—	—	—
Pigghå	—	—	—	—	—	—	—	—	—	—	—
Skate/Rokke	0	—	—	0	0	0	—	—	—	—	—
Ål	—	—	—	—	—	—	—	—	—	—	—
Akkar	—	—	—	—	—	—	—	—	—	—	—
Krabbe	—	—	—	—	—	—	—	—	—	—	—
Hummer	0	0	—	0	0	—	—	—	—	—	—
Sjokrepss	—	—	2	—	—	—	—	—	—	—	—
Reke	2	9	35	39	39	—	—	—	—	—	—
Annet og uspesifisert .	2	3	85	86	34	3	36	—	—	13	—
I alt	654	503	2 635	3 540	998	570	551	1 396	12	13	—
<i>Prisone 9 — Nordmore⁵</i>											
Torsk	42	84	656	594	271	45	272	7	—	—	—
Hyse	18	37	207	246	233	13	—	—	—	—	—
Sei	105	198	1 765	1 903	242	264	816	581	—	—	—
Brosme	18	110	1 102	1 432	5	—	169	1 258	—	—	—
Lange	8	51	397	339	0	—	322	17	—	—	—
Blålange	1	11	116	123	—	—	95	27	—	—	—
Lyr	2	3	66	48	48	0	—	—	—	—	—
Hvitting	—	—	—	—	—	—	—	—	—	—	—
Lysing	—	—	—	0	0	—	—	—	—	—	—
Kveite	0	1	4	5	2	3	—	—	—	—	—
Blåkveite	—	—	—	0	—	0	—	—	—	—	—
Rødspette	0	0	—	2	2	—	—	—	—	—	—
Div. flyndrefisk	0	0	—	0	0	—	—	—	—	—	—
Steinbit	0	1	—	1	1	0	—	—	—	—	—
Uer	4	11	81	78	76	3	—	—	—	—	—
Rognkjeks	—	—	—	—	—	—	—	—	—	—	—
Breiflabb	1	1	—	3	2	1	—	—	—	—	—
Makrellstorje	—	—	—	—	—	—	—	—	—	—	—
Brugde	—	—	—	—	—	—	—	—	—	—	—
Pigghå	—	—	—	—	—	—	—	—	—	—	—
Skate/rokke	0	0	—	1	0	0	—	—	—	—	—
Ål	—	—	—	—	—	—	—	—	—	—	—
Akkar	—	—	—	—	—	—	—	—	—	—	—
Krabbe	—	—	—	—	—	—	—	—	—	—	—
Hummer	—	—	—	—	—	—	—	—	—	—	—
Sjokrepss	—	—	—	0	0	—	—	—	—	—	—
Reke	0	—	—	0	0	—	—	—	—	—	—
Annet og uspesifisert .	0	3	28	14	10	4	—	—	—	—	—
I alt	199	510	4 422	4 789	894	331	1 674	1 890	—	—	—

¹ Prisone 1 og 2 omfatter Finnmark, (1) Tana og Varanger og Vardo sorenskriverier, (2) Hammerfest og Alta sorenskriverier.

² Prisone 3, hele Troms fylke.

³ Prisone 4, 5 og 6 omfatter Nordland (4) Vesterålen sorenskriveri unntatt den del av Hadsel herred som ligger på Aust-Vågøy, (5) den del av Hadsel herred som ligger på Aust-Vågøy, Lofoten, Ofoten (unntatt herredene Gratangen og Salangen), og Salten sorenskriverier, og Bodø byfogdembete, (6) Rana, Alstahaug og Brønnøy sorenskriverier.

⁴ Prisone 7 og 8 (7) Nord-Trøndelag fylke, (8) Sør-Trøndelag fylke.

⁵ Prisone 9, Nordmore.

Handbrakt fisk i Norges Råfiskelags distrikt i tiden 1/1-6/4 1980 etter innkomne sluttседler. Tonn råfiskvekt
(Tilvirket fisk er omregnet til råfiskvekt, Biproduktene er ikke med i tallene)

	Uke 1		Uke 2		I alt		Kvanta 1980 brukt til				
	24-30/3	31/3-6/4	pr. 8/4 1979	pr. 6/4 1980	Fersk	Frysing	Salting	Henging	Herme- tikk	Dyre og Fiskefor	Mel og olje
	Tonn	Tonn	Tonn	Tonn	Tonn	Tonn	Tonn	Tonn	Tonn	Tonn	Tonn
<i>Prissone 1/2 — Finnmark</i>											
Torsk	3 905	547	21 874	24 082	606	14 660	4 956	3 853	2	5	—
Skrei	—	—	—	—	—	—	—	—	—	—	—
Hyse	91	40	1 912	3 109	181	2 746	13	165	—	4	—
Sei	190	9	732	809	11	534	96	167	—	—	—
Brosme	2	1	88	184	0	3	47	133	—	—	—
Lange	0	—	—	7	—	2	4	1	—	—	—
Blålange	0	—	—	1	—	0	0	0	—	—	—
Lyr	—	—	—	—	—	—	—	—	—	—	—
Hvitting	—	—	—	0	—	—	0	—	—	—	—
Lysing	—	—	—	—	—	—	—	—	—	—	—
Kvcite	1	1	58	11	11	0	—	—	—	—	—
Blåkvcite	3	0	49	58	9	49	0	—	—	—	—
Rødspette	—	—	26	30	18	12	—	—	—	—	—
Div. flyndrefisk	—	—	—	—	—	—	—	—	—	—	—
Steinbit	11	2	146	98	5	93	—	—	—	—	—
Uer	14	8	382	185	103	81	0	—	—	—	—
Rognkjeks	—	—	—	—	—	—	—	—	—	—	—
Breiflabb	—	—	—	—	—	—	—	—	—	—	—
Makrellstorje	—	—	—	—	—	—	—	—	—	—	—
Brugde	—	—	—	—	—	—	—	—	—	—	—
Pigghå	—	—	—	—	—	—	—	—	—	—	—
Skate/Rokke	—	—	—	—	—	—	—	—	—	—	—
Ål	—	—	—	—	—	—	—	—	—	—	—
Akkar	—	—	—	—	—	—	—	—	—	—	—
Krabbe	—	—	—	—	—	—	—	—	—	—	—
Hummer	—	—	—	—	—	—	—	—	—	—	—
Sjøkreps	—	—	—	—	—	—	—	—	—	—	—
Reke	44	1	156	144	—	144	—	—	—	—	—
Annet og uspesif.	—	—	—	—	—	—	—	—	—	—	—
I alt	4 262	609	25 423	28 718	945	18 325	5 117	4 320	2	9	—
<i>Prissone 3 — Troms</i>											
Torsk	3 919	665	22 044	20 710	668	5 159	11 401	3 482	—	—	—
Skrei	—	—	—	—	—	—	—	—	—	—	—
Hyse	144	25	2 147	2 764	643	1 797	22	249	52	—	—
Sei	197	10	954	877	26	517	161	173	—	—	—
Brosme	37	2	713	851	7	122	88	633	—	—	—
Lange	6	0	91	63	—	15	43	5	—	—	—
Blålange	1	0	—	10	—	0	6	3	—	—	—
Lyr	—	—	—	0	—	—	—	0	—	—	—
Hvitting	—	—	—	26	—	—	12	14	—	—	—
Lysing	—	—	—	—	—	—	—	—	—	—	—
Kvcite	4	0	30	17	15	1	—	—	—	—	—
Blåkvcite	0	—	140	51	1	48	—	—	2	—	—
Rødspette	1	—	—	9	8	1	—	—	—	—	—
Div. Flyndrefisk	—	1	—	1	—	1	—	—	—	—	—
Steinbit	12	2	79	63	7	55	—	—	—	—	—
Uer	90	14	604	522	150	360	4	—	8	—	—
Rognkjeks	—	—	—	—	—	—	—	—	—	—	—
Breiflabb	—	—	—	—	—	—	—	—	—	—	—
Makrellstorje	—	—	—	—	—	—	—	—	—	—	—
Brugde	—	—	—	—	—	—	—	—	—	—	—
Pigghå	—	—	—	—	—	—	—	—	—	—	—
Skate/Rokke	—	—	—	—	—	—	—	—	—	—	—
Ål	—	—	—	—	—	—	—	—	—	—	—
Akkar	—	—	—	—	—	—	—	—	—	—	—
Krabbe	—	—	—	—	—	—	—	—	—	—	—
Hummer	—	—	—	—	—	—	—	—	—	—	—
Sjøkreps	—	—	—	—	—	—	—	—	—	—	—
Reke	138	3	621	841	—	841	—	—	—	—	—
Annet og uspesif.	—	—	10	0	—	0	—	—	—	—	—
I alt	4 550	721	27 433	26 805	1 526	8 919	11 738	4 559	62	—	—
<i>Prissone 4/5/6 — Nordland</i>											
Torsk	872	1 036	46.370	18 531	1 761	6 322	7 853	2 438	158	—	—
Skrei	2 622	2 770	—	15 208	177	1 181	4 832	8 946	71	—	—
Hyse	400	403	3 778	5 987	2 259	3 075	19	283	351	—	—
Sei	508	632	4 755	6 798	331	1 969	1 904	2 551	41	—	—
Brosme	70	336	890	1 507	23	1	346	1 136	0	—	—
Lange	15	86	—	240	1	5	215	19	—	—	—
Blålange	2	13	—	45	0	0	42	3	—	—	—
Lyr	2	5	—	17	13	1	2	1	—	—	—
Hvitting	—	—	—	—	—	—	—	—	—	—	—
Lysing	—	—	—	—	—	—	—	—	—	—	—
Kvcite	2	5	43	34	32	2	—	—	—	—	—
Blåkvcite	0	1	50	32	1	32	0	—	—	—	—
Rødspette	0	0	23	38	37	1	—	—	—	—	—
Div. flyndrefisk	—	0	—	4	4	—	—	—	—	—	—
Steinbit	4	9	70	64	10	55	—	—	0	—	—
Uer	47	76	740	608	332	270	6	—	—	—	—
Rognkjeks	—	—	—	—	—	—	—	—	—	—	—
Breiflabb	1	4	—	15	11	4	—	—	0	—	—

	Uke 1	Uke 2	I alt		Kvanta 1980 brukt til						
	24-30/3	31/3-6/4	pr. 8/4 1979	pr. 6/4 1980	Fersk	Frysing	Salting	Henging	Herme- tikk	Dyre og Fiskefor	Mel og olje
		Tonn	Tonn	Tonn	Tonn	Tonn	Tonn	Tonn	Tonn	Tonn	Tonn
Makrellstorje	—	—	—	—	—	—	—	—	—	—	—
Brugde	—	—	—	—	—	—	—	—	—	—	—
Pigghå	—	—	—	0	0	—	—	—	—	—	—
Skate/Rokke	0	1	—	1	0	1	—	—	—	—	—
Ål	—	—	—	—	—	—	—	—	—	—	—
Akkar	—	—	—	0	—	0	—	—	—	—	—
Krabbe	—	—	—	—	—	—	—	—	—	—	—
Hummer	—	—	—	—	—	—	—	—	—	—	—
Sjokreps	—	—	—	—	—	—	—	—	—	—	—
Reke	11	19	176	160	54	107	—	—	—	—	—
Annet og uspesif.	3	26	575	267	37	12	110	8	2	51	47
I alt	4 560	5 424	57 470	49 559	5 083	13 038	15 332	15 384	624	51	47
<i>Priszone 7/8 — Trondelag¹</i>											
Torsk	271	265	1 070	1 721	635	542	344	190	10	—	—
Skrei	—	—	—	—	—	—	—	—	—	—	—
Hyse	15	35	208	377	273	97	—	2	6	—	—
Sei	224	233	1 478	1 928	73	218	249	1 388	0	—	—
Brosme	9	73	105	331	5	—	70	256	—	—	—
Lange	14	30	123	111	3	—	101	7	—	—	—
Blålange	4	7	—	39	0	—	39	0	—	—	—
Lyr	6	12	—	43	36	5	1	0	1	1	—
Hvitting	—	—	—	—	—	—	—	—	—	—	—
Lysing	—	—	—	—	—	—	—	—	—	—	—
Kveite	3	2	13	8	8	—	—	—	—	—	—
Blåkveite	—	—	—	1	—	1	—	—	—	—	—
Rødspette	—	—	—	3	3	—	—	—	—	—	—
Div. flyndrefisk	—	0	—	0	0	—	—	—	—	—	—
Steinbit	0	0	—	2	1	1	—	—	—	—	—
Uer	6	8	46	66	63	2	1	—	—	—	—
Rognkjeks	—	—	—	—	—	—	—	—	—	—	—
Breiflabb	1	1	—	5	4	0	—	—	—	—	—
Makrellstorje	—	—	—	—	—	—	—	—	—	—	—
Brugde	—	—	—	—	—	—	—	—	—	—	—
Pigghå	—	—	—	—	—	—	—	—	—	—	—
Skate/Rokke	0	0	—	0	0	0	—	—	—	—	—
Ål	—	—	—	—	—	—	—	—	—	—	—
Akkar	—	—	—	—	—	—	—	—	—	—	—
Krabbe	—	—	—	—	—	—	—	—	—	—	—
Hummer	0	—	—	0	0	—	—	—	—	—	—
Sjokreps	—	0	—	0	0	—	—	—	—	—	—
Reke	1	1	28	40	40	—	—	—	—	—	—
Annet og uspesif.	1	1	95	89	34	3	36	—	—	16	—
I alt	555	669	3 166	4 764	1 178	869	841	1 844	16	16	—
<i>Priszone 9 — Nordmøre²</i>											
Torsk	42	164	773	801	305	136	349	11	—	—	—
Skrei	—	—	—	—	—	—	—	—	—	—	—
Hyse	12	87	282	345	316	29	—	—	—	—	—
Sei	114	207	2 406	2 224	271	301	923	727	—	—	—
Brosme	214	254	1 453	1 900	5	—	243	1 652	—	—	—
Lange	54	71	512	464	0	—	445	19	—	—	—
Blålange	4	18	143	144	—	—	116	29	—	—	—
Lyr	2	3	72	53	52	1	—	—	—	—	—
Hvitting	—	—	—	—	—	—	—	—	—	—	—
Lysing	—	—	—	0	0	—	—	—	—	—	—
Kveite	0	1	4	6	3	3	—	—	—	—	—
Blåkveite	—	—	—	0	—	0	—	—	—	—	—
Rødspette	—	0	—	2	2	—	—	—	—	—	—
Div. flyndrefisk	0	0	—	1	1	0	—	—	—	—	—
Steinbit	0	2	—	3	2	2	—	—	—	—	—
Uer	4	19	117	102	98	4	—	—	—	—	—
Rognkjeks	—	—	—	—	—	—	—	—	—	—	—
Breiflabb	0	2	—	5	3	1	—	—	—	—	—
Makrellstorje	—	—	—	—	—	—	—	—	—	—	—
Brugde	—	—	—	—	—	—	—	—	—	—	—
Pigghå	—	—	—	—	—	—	—	—	—	—	—
Skate/Rokke	0	1	—	1	1	0	—	—	—	—	—
Ål	—	—	—	—	—	—	—	—	—	—	—
Akkar	—	—	—	—	—	—	—	—	—	—	—
Krabbe	—	—	—	—	—	—	—	—	—	—	—
Hummer	—	—	—	—	—	—	—	—	—	—	—
Sjokreps	0	—	—	0	0	—	—	—	—	—	—
Reke	0	—	—	0	0	—	—	—	—	—	—
Annet og uspesif.	1	1	36	15	11	4	—	—	—	—	—
I alt	448	829	5 798	6 067	1 071	481	2 076	2 438	—	1	—

¹ Priszone 1 og 2 omfatter Finnmark, (1) Tana og Varanger og Vardo sorenskriverier, (2) Hammerfest og Alta sorenskriverier.

² Priszone 3, hele Troms fylke.

³ Priszone 4, 5 og 6 omfatter Nordland (4) Vesterålen sorenskriveri unntatt den del av Hadsel herred som ligger på aust-Vågøy, (5) den del av Hadsel herred som ligger på Aust-Vågøy, Lofoten, Ofoten (unntatt herredene Gratangen og Salangen), og Salten sorenskriverier, og Bodo byfogdemete, (6) Rana, Alstahaug og Bronnøy sorenskriverier.

⁴ Priszone 7 og 8 (7) Nord-Trøndelag fylke, (8) Sør-Trøndelag fylke.

⁵ Priszone 9, Nordmøre.

Bibl

Kjøp og salg av fiskefartøy

*Det naturlige
mellomledd —*



J. GRAN & CO.
SKIPSMEKLERE

KONG OSCARSGT. 62, 5000 BERGEN • TLF. 05-312711 • TELEX: 42025 wensa

