

FISKERIDIREKTORATETS SMÅSKRIFTER 1970 NR. 2



FISKERILØVGIVNING

SÆRTRYKK FRA FISKETS GANG

JANUAR—MARS 1970

FISKERIDIREKTØREN
BERGEN 1970

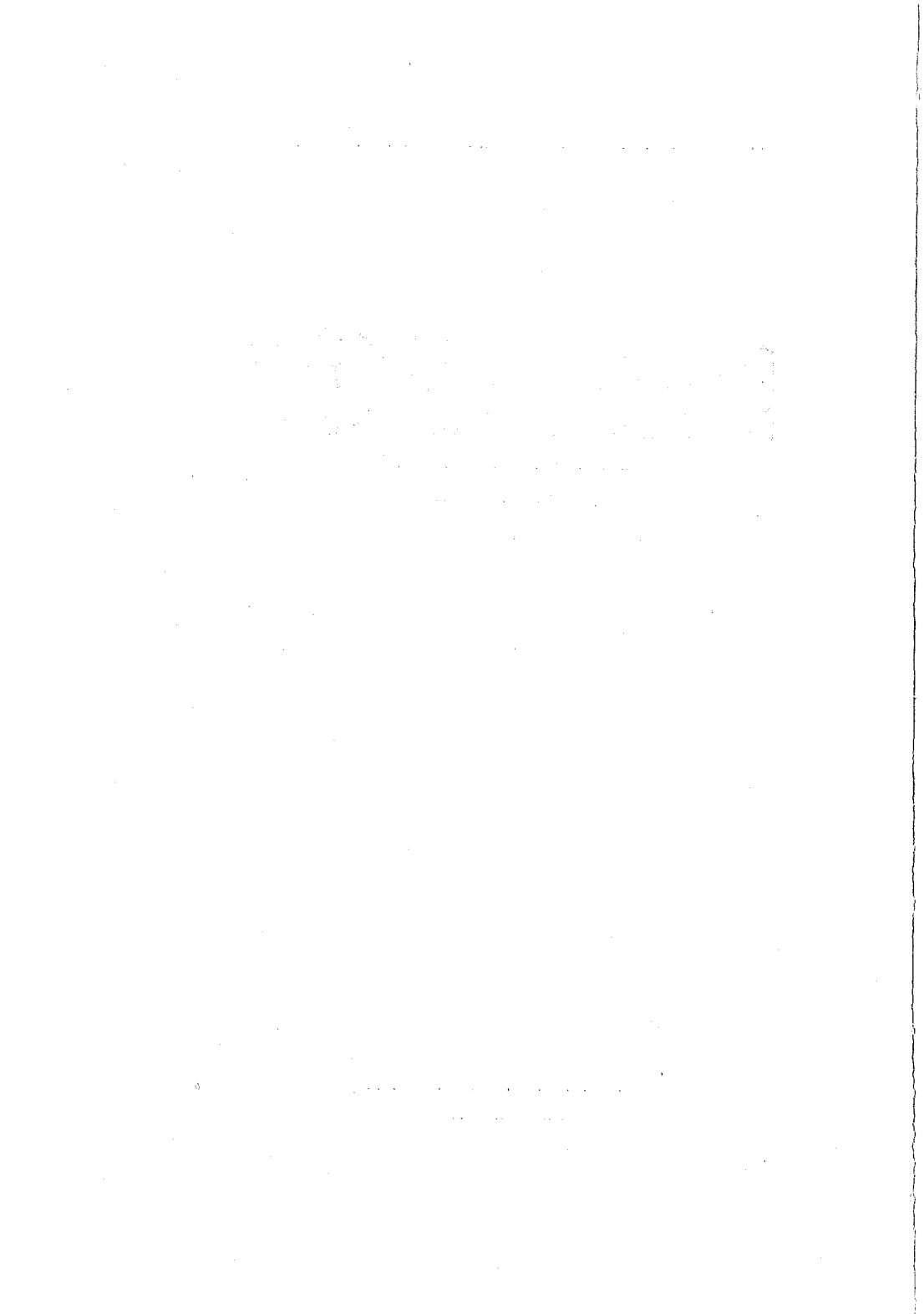

INNHOOLD

Side

I. FISKE OG FANGST

BESTEMMELSER OM UTØVELSE AV FISKE OG FANGST

Lovbeskyttelse for førstehåndsomsetning av sild, brisling, makrell m. v.	3
Forbud mot bruk av snurrevad i Drammensfjorden	4
Fastsettelse av største tillatte fiskevekt i fiskekasser i henhold til ferskfiskforskriftene	4
Forbud mot bruk av rekestrål i indre Lyngen i Troms fylke	5
Forbud mot bruk av lys ved snurpenotfiske etter fisk i Hordaland	5
Forbud mot bruk av snurpenot, snurrevad og andre notredskaper i Troms	5
Forbud mot bruk av snurpenot, snurrevad og andre notredskaper i Finnmark	8
Havdeling for bruk av snurpenot og faststående redskaper i Finnmark	10
Lokale reguleringer av fiske i Sogn og Fjordane. Bestemmelser om trekking og setting av torskegarn i Bremanger, Sogn og Fjordane fylke	13
Forbud mot bruk av kunstig lys ved snurpenotfiske i Sogn Fjordane	13
Reguleringsbestemmelser for selfangst i 1970	14
Regulering av pigghåfisket på fjerne farvann	18
Fiske med flytetrål i Finnmark, Troms og Nordland fylker	18
Forbud mot bruk av kunstig lys under snurpenotfiske etter sild og fisk i Sør-Trøndelag	19
Forbud mot bruk av snurpenot til annet enn fangst av sild, brisling, makrell eller lodde i Sør-Trøndelag	19
Forbud mot bruk av snurpenot i Nordmøre	20
Forbud mot bruk av sildesnurpenot i Sør-Trøndelag	20
Forbud mot bruk av snurrevad i Nordmøre	21
Forbud mot bruk av snurrevad og snurpenot i Sør-Trøndelag	21
Forbud mot bruk av snurrevad i Nord-Trøndelag	22

II. FISKENS BEHANDLING OG TILVIRKNING

Forskrifter for behandling, tilvirking og lagring av akkar	22
--	----

III. OMSETNING AV FISK OG FISKEPRODUKTER

Importregulering for muslinger og muslingyngel	27
--	----

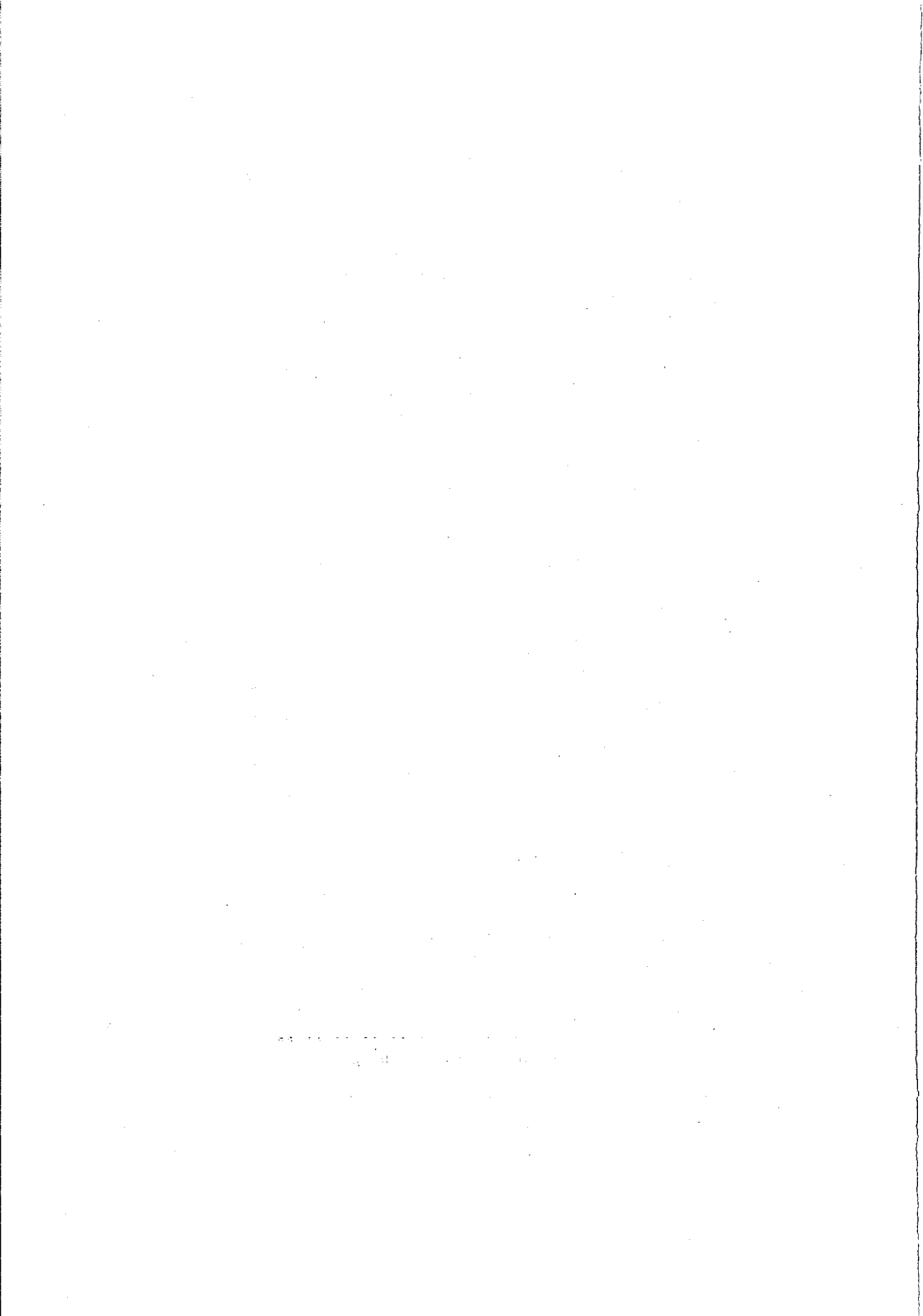

I. FISKE OG FANGST
BESTEMMELSER OM UTØVELSE AV FISKE OG
FANGST

Lovbeskyttelse for førstehåndsomsetning av sild, brisling, makrell m. v.

Ved kongelig resolusjon av 19. desember 1969 er det i medhold av lov av 14. desember 1951 om omsetning av råfisk bestemt:

I

Den enerett Noregs Sildesalslag er gitt ved Kronprinsregentens resolusjon av 25. mars 1966 til førstehåndsomsetning av sild, brisling m. v. og den enerett Feitsildfiskernes Salslags er gitt ved Kronprinsregentens resolusjon av 25. mars 1966 til førstehåndsomsetning av sild, brisling m. v. gis fortsatt gyldighet, jfr. Kronprinsregentens resolusjon av 29. september 1967 og kongelig resolusjon av 30. mai 1969.

II

Den fullmakt Noregs Sildesalslag, Feitsildfiskernes Salgslag og Norges Makrellag S/L er gitt ved kongelig resolusjon av 14. mai 1969 til fangstregulering i fisket på fjerne farvann og i fisket som drives med trål gis fortsatt gyldighet.

III

Denne resolusjon trer i kraft 1. januar 1970 og gjelder inntil videre, dog ikke utover 31. desember 1971.

Forbud mot bruk av snurrevad i Drammensfjorden.

I medhold av § 4 i lov av 17. juni 1955 om saltvannsfiskeriene og kgl. res. av 17. januar 1964 har Fiskeridepartementet den 10. januar 1970 bestemt:

I

I Drammensfjorden i området fra Svelvik ut til en linje mellom Trollbogen i Hurum og Berger brygge i Svelvik kommune er det forbudt å bruke snurrevad.

II

Denne bestemmelse trer i kraft straks og gjelder til 31. desember 1972.

Fastsettelse av største tillatte fiskevekt i fiskekasser i henhold til Ferskfiskforskriftene.

Ved bestemmelse av 19. desember 1969 har Fiskeridepartementet endret § 23 siste ledd i Ferskfiskforskriftene av 11. mars 1961, slik at Fiskeridirektøren kan fastsette maksimale fiskevekter for kassetyper som ikke er nevnt i forskriftene (herunder for aluminiumskasser).

Fiskeridepartementets endringsbestemmelse har denne ordlyd:

I medhold av kgl. res. av 8. april 1960 om kvalitetskontroll av fisk og fiskevarer har Fiskeridepartementet den 19. desember 1969 bestemt at § 23, siste ledd, i Forskrifter for behandling, tilvirking, føring, pakking og transport av fersk og frossen fisk, fiskefilet og rogn fastsatt av Fiskeridepartementet 11. mars 1961 skal lyde:

«Fiskeridirektøren kan fastsette andre nettovekter for nevnte kassetyper og nettovekter for andre kassetyper enn de nevnte.»

Forbud mot bruk av rekestrål i indre Lyngen i Troms fylke.

I medhold av § 4 i lov av 17. juni 1955 og kongelig resolusjon av 17. januar 1964 har Fiskeridepartementet den 10. januar 1970 bestemt:

I

Det er forbudt å bruke rekestrål i Lyngen og Storfjord kommuner innenfor en grenselinje trukket fra Kvalvikneset på fjordens vestsida til Klakkeberg på fjordens østside. Kart nr. 90.

II

Denne bestemmelse trer i kraft straks og gjelder til 31. desember 1973.

Forbud mot bruk av lys ved snurpenotfiske etter fisk i Hordaland.

I medhold av § 4 i lov av 17. juni 1955 om saltvannsfiskerierne og kongelig resolusjon av 17. januar 1964 har Fiskeridepartementet den 10. januar 1970 bestemt:

I

I følgende områder i Hordaland fylke er det i tiden fra og med 1. februar til og med 31. mars forbudt ved snurpenotfiske å bruke kunstig lys til fangst av fisk, unntatt sild og brisling:

1. Håvikosen, Bømlo, kart nr. 19: Nordenfor (innenfor) en rett linje fra Tungeneset (N 59° 43,53' O 5° 19,33') i rettviseende retning 090° over jernsøylen utenfor Tungenesnes til odden på østsida av fjorden (N 59° 43,53' O 5° 19,75').
2. Trøytarosen, Bømlo, kart nr. 19: Østenfor en rett linje fra NV-pynten av Vordnes (N 59° 44,5' O 5° 12,3') i rettviseende retning 044° over Vordnesholmen lykt til sørpynt av Lamholmen (N 59° 44,7' O 5° 12,8').

3. Geitangen—Kolltveitosen, Fjell, kart nr. 22: Sønnefor en linje fra odden ved Ornevik (N $60^{\circ} 23,3'$ O $5^{\circ} 03,3'$) i rettviseende retning 068° over Gjeitanger til Brattholmen lykt (N $60^{\circ} 24,3'$ O $5^{\circ} 06,1'$) og herfra i rettviseende retning 136° til nordpynten av Lille Sotra (N $60^{\circ} 23,9'$ O $5^{\circ} 06,1'$). I sør begrenses området av luftspennen mellom Store Sotra og Bildøen og strømmen mellom Bildøen og Lille Sotra.

II

Disse bestemmelser trer i kraft straks og gjøres gjeldende inntil 31. desember 1970.



Forbud mot bruk av snurpenot, snurrevad og andre notredskaper i Troms.

I medhold av § 4 i lov av 17. juni 1955 om saltvannsfiskeriene og kongelig resolusjon av 17. januar 1964 har Fiskeridepartementet 10. januar 1970 bestemt:

I

Bruk av snurpenot, snurrevad og andre notredskaper til annet enn fangst av sild, brisling, makrell og lodde er forbudt i tidsrommet fra og med 15. februar til og med 30. april i følgende områder i Troms:

- a) Torskenråsa med Gryllefjord og Torskenfjord. Torsken kommune, kart nr. 82 innenfor en linje trukket fra Månesodden på fjordens nordside $69^{\circ} 22,5'$ N og $16^{\circ} 52,4'$ O i rettviseende retning 170° til Kjerringneset, fjordens sørside $69^{\circ} 18,8'$ N og $16^{\circ} 54,3'$ O).
- b) Mefjord, Berg kommune, kart nr. 85, innenfor en linje trukket fra Oksneset på fjordens sydvestside $69^{\circ} 32,6'$ N og $17^{\circ} 19,2'$ O, i rettviseende retning 45° til Kjølva på fjordens nordøstside $69^{\circ} 36,05'$ N og $17^{\circ} 29,5'$ O).

- c) Straumbotn, Ibestad kommune, innenfor Straumen.
- d) Badderfjorden, Kvæningen kommune, kart nr. 94, innenfor en linje trukket fra Sekkemo, fjordens syd-sydvestside $69^{\circ} 50,4' N$ og $21^{\circ} 58' O$ i rett linje 17° til Undereidet på fjordens nordøstside $69^{\circ} 52,3' N$ og $21^{\circ} 59,9' O$.
- e) Jøkelfjord, Kvæningen kommune, kart nr. 94, innenfor en linje trukket fra Gambukt, fjordens nordvestside $70^{\circ} 5,53' N$ og $21^{\circ} 59,6' O$ i rett linje 145° til Saltnes på fjordens sydøstside $70^{\circ} 5' N$ og $22^{\circ} 0,7' O$.
- f) Olderfjord, Kvæningen kommune, kart nr. 95, innenfor en linje trukket fra Nærsok, Olderfjordens sydøstside $70^{\circ} 8,75' N$ og $21^{\circ} 23' O$ i rettviseende retning 318° til Grunnøra, fjordens nordvestside $70^{\circ} 9,45' N$ og $21^{\circ} 24,9' O$.
- g) Indre Kaldfjord, Tromsø kommune, kart nr. 86, innenfor en linje trukket fra Vikarneset på fjordens østside $69^{\circ} 42,35' N$ og $18^{\circ} 41,3' O$ i rettviseende retning 283° til Indre Susannafjord på fjordens vestside $69^{\circ} 42,5' N$ og $18^{\circ} 39,3' O$.
- h) Dåfjord, Karlsøy kommune, kart nr. 92, innenfor en linje trukket fra Skarpenes $70^{\circ} 0,80' N$ og $19^{\circ} 23,4' O$ i rettviseende retning 267° til Bergenesset $70^{\circ} 0,72' N$ og $19^{\circ} 19,7' O$.
- i) Skogsfjord, Karlsøy kommune, kart nr. 88, innenfor en linje trukket fra Gammelgårdnes, Skogsfjordens nordøstside $70^{\circ} 2,6' N$ og $19^{\circ} 3,2' O$ i rettviseende retning 220° til Jøvikfjordens sydside $70^{\circ} 2' N$ og $19^{\circ} 1,5' O$.
- j) Ersfjord, Berg kommune, kart nr. 85, innenfor en linje trukket fra Bøneset på fjordens nordside $69^{\circ} 31,9' N$ og $17^{\circ} 18,5' O$ i rettviseende retning 170° til Tongenesset på fjordens sydside $69^{\circ} 24,4' N$ og $17^{\circ} 20,4' O$.

II

Disse bestemmelser trer i kraft straks og gjelder til 31. desember 1973.

Forbud mot bruk av snurpenot, snurrevad og andre notredskaper i Finnmark.

I medhold av § 4 i lov av 17. juni 1955 om saltvannsfiskeriene og kgl. res. av 17. januar 1964 har Fiskeridepartementet den 13. januar 1970 bestemt:

I

Bruk av snurpenot, snurrevad og andre notredskaper til annet enn fangst av sild, brisling, makrell eller lodde er forbudt i følgende områder i Finnmark unntatt Breivikfjorden, i tidsrommet fra og med 15. februar til 15. april. For Breivikfjorden gjelder forbudet fra og med 1. februar til 15. april:

- a) Frakkfjord, Loppa kommune, kart nr. 95. Innenfor en linje trukket fra Neset (skole). Frakkfjordens vestsida, $70^{\circ} 15,05' N$ og $21^{\circ} 26,6' O$ i rettviseende retning 101° til ytre Langstrand, fjordens østside $70^{\circ} 14,8' N$ og $21^{\circ} 30,2' O$.
- b) Kjøllefjord, Lebesby kommune, kart nr. 108. Innenfor en linje trukket fra Kjøllefjordneset ($71^{\circ} 1,1' N$ og $27^{\circ} 12,45' O$) med toppen av Raudnakken synlig i rettviseende retning 200° over til fjordens sørvestside ($70^{\circ} 58,8' N$ og $27^{\circ} 9,8' O$).
- c) Mårøvfjord, Lebesby kommune, kart nr. 107. Innenfor en linje trukket fra fjordens nordøstside $70^{\circ} 45,6' N$ og $27^{\circ} 19,3' O$ i rettviseende retning 215° over Torvholmens ytterpunkt til fjordens sørvestside, $70^{\circ} 44,55' N$ og $27^{\circ} 17' O$.
- d) Skipsfjord, Nordkapp kommune, kart nr. 103. Innenfor en linje trukket fra Finnvikskjæret, $71^{\circ} 1,18' N$ og $25^{\circ} 57,4' O$ i rettviseende retning 169° til ytre kant av Stormbukta $71^{\circ} 0,58' N$ og $25^{\circ} 57,75' O$.
- e) Smørfjord og Olderfjord, Porsanger kommune, kart nr. 105. Innenfor en linje fra ytre ende av Alkeberget (Smørfjordens nordvestside) $70^{\circ} 33,25' N$ og $25^{\circ} 11,3' O$ i rettviseende retning 135° til Ytre Langøykalven, $70^{\circ} 30,2' N$ og $25^{\circ} 20,8' O$.

- f) Indre Gulgofjord (Trollfjorden), Berlevåg kommune, kart nr. 110. Innenfor en linje trukket fra Gulgofjord lykt $70^{\circ} 41,3' N$ og $28^{\circ} 35,2' O$ i retning rettviseende 238° til et punkt på fjordens sørside $70^{\circ} 40,65' N$ og $28^{\circ} 33' O$.
- g) Breivikfjorden, innenfor en linje trukket fra Skjåholmen, $70^{\circ} 35,5' N$ og $21^{\circ} 59' O$ i retning rettviseende 149° til Søndre Knotten $70^{\circ} 30,8' N$ og $22^{\circ} 8' O$.
- h) Langfjorden, Gamvik kommune. Innenfor (sørvest for) en linje rettviseende 335° fra Honningsvika på fjordens sørøstside, $70^{\circ} 37,7' N$ og $27^{\circ} 50,5' O$ til fjordens nordvestre side $70^{\circ} 38,5' N$ og $27^{\circ} 49,5' O$.
- i) Indre Altafjord, Alta kommune, innenfor (sørøst for) en rett linje rettviseende 230° fra Sagelv på Altafjordens østside $70^{\circ} 2' N$ og $23^{\circ} 18' O$ til Sandelv, $69^{\circ} 59' N$ og $23^{\circ} 7' O$ på fjordens vestside.
- j) Indre Repparfjord, Kvalsund kommune, kart nr. 99. Innenfor en linje trukket fra Markopneset $70^{\circ} 28,8' N$ og $24^{\circ} 16,3' O$ på Repparfjordpollens sørvestside i rettviseende retning 70° til Stokkebergneset $70^{\circ} 29,05' N$ og $24^{\circ} 18,3' O$ på fjordens nordøstside.
- k) Store Skogsfjord, Gamvik kommune, kart nr. 110. Innenfor en linje fra Sandnes $70^{\circ} 46,15' N$ og $27^{\circ} 49' O$ på fjordens vestside i rettviseende retning 87° til Gosjokknes $70^{\circ} 46,2' N$ og $27^{\circ} 51,2' O$ på fjordens østside.
- l) Hopsfjord, Gamvik kommune, kart nr. 110. Innenfor en linje fra Langneset $70^{\circ} 47,7' N$ og $27^{\circ} 47,9' O$ på fjordens nordside i rettviseende retning 151° til Ytterelv $70^{\circ} 47,35' N$ og $27^{\circ} 48,5' O$ på fjordens sørside.
- m) Smalfjordområdene, Tana kommune, kart nr. 110. Mellom 1) en linje trukket fra Tjeldnesset $70^{\circ} 30,7' N$ og $28^{\circ} 11,6' O$ på Smalfjordåpningens vestside i rettviseende retning 92° til Smalfjordens lykt $70^{\circ} 30,65' N$ og $28^{\circ} 15,20' O$ og

- 2) en linje trukket fra Sundneset $70^{\circ} 29,3' N$ og $28^{\circ} 10,6' O$ på fjordens sørside i rettviseende nord til fjordens nordside $70^{\circ} 29,55' N$ og $28^{\circ} 10,6' O$.
- n) Indre Ifjord i Laksefjord, Lebesby kommune. Innenfor en grenselinje trukket fra Bremnes ($70^{\circ} 28,95' N$ og $27^{\circ} 4,9' O$) på fjordens nordside i rettviseende retning 163° til Andersnes ($70^{\circ} 28,4' N$ og $27^{\circ} 5,4' O$) på fjordens sørside (som Me' Andersnes i Kirstenklubben).
- o) Kobbefjord, Måsøy kommune, kart nr. 103. Innenfor en linje trukket fra Steingamneset $70^{\circ} 51,1' N$ $25^{\circ} 22' O$ i rettviseende 242° til Kråkberget $70^{\circ} 49,50' N$ $25^{\circ} 14,9' O$. Grenselinjen tangerer nordvestlige punkt på Lille-Kobbøy.

II

Disse bestemmelser trer i kraft straks og gjelder til 31. desember 1973.

Havdeling for bruk av snurpenot og faststående redskaper i Finnmark.

I medhold av § 4 i lov av 17. juni 1955 om saltvannsfiskeriene og §§ 1 og 37 i lov av 25. juni 1937 om sild- og brislingfiskeriene og kgl. res. av 17. januar 1964 har Fiskeridepartementet den 13. januar 1970 bestemt:

I

I tidsrommet fra og med 15. februar til 15. april skal det i følgende områder i Finnmark være havdeling for bruk av snurpenot og faststående redskaper:

- a) Kullfjordområdet, Måsøy kommune, kart nr. 102. Det trekkes en linje rettviseende 352° fra Kanonodden $70^{\circ} 55,4' N$ og $24^{\circ} 51,8' O$ og rettviseende linje 320° fra ytre Kulanes 70°

56,15' N og 24° 55,8' O. Der hvor disse linjer skjærer hverandre 70° 58,16' N og 24° 50,6' O trekkes en rettviseende linje 263° til fastlandets vestside, 70° 58' N og 24° 46' O med Fiskenes 70° 58,48' N og 24° 57,9' O og fastlands-holmen 70° 58,55' N og 24° 59,75' O som med.

Området Vesterbotn, Østerbotn og havet utover innenfor grenselinjene 352° fra Kanonodden og 320° fra ytre Kulanes til skjæringspunktet forbeholdes faststående redskaper. Området vestenfor grenselinjen 352° fra Kanonodden begrenset av en linje fra skjæringspunktet 70° 58,48' N og 24° 50,6' O i rettviseende 263° til fastlandets vestside forbeholdes nøter. Garn kan settes på nothavet når nøter ikke er til stede, men garnfiskerne kan i slike tilfeller ikke reise erstatningskrav for eventuell skade forårsaket av notfiskerne på denne havteig.

- b) Indre Revsbotn, Måsøy og Kvalsund kommune, kart nr. 99. Det trekkes en rettviseende linje 63° fra Turines 70° 38,6' N og 24° 34,4' O på fjordens vestside over til Kyssarnes 70° 39,46' N og 24° 39,7' O på fjordens østside. På nordvestsiden av denne linje skal det være fellehav.

Området innenfor (SO) deles etter 2 overrettstolper plassert 165 m på vestsiden av Russelv slik at retningen ut fra overrettstolpene går i rettviseende 330° til et skjæringspunkt på den ytterste linje. Området på sørvestsiden av den rettviseende linje 330° forbeholdes nøter og området på nordvestsiden forbeholdes til bruk for faststående redskaper.

Garn kan settes på nothavet når nøter ikke er til stede, men garnfiskerne kan i slike tilfelle ikke reise erstatningskrav for eventuell skade forårsaket av notfiskere på denne havteig.

- c) Snefjord, Måsøy kommune. Det trekkes en rett linje fra et punkt midt mellom Hellesnes og Pettersnes på fjordens østside (70° 49,3' N og 24° 35,6' O) (rettv. 219°) til Leirvik på fjordens

vestside. Området utenfor (nordvest for) denne linje blir felleshav. Området innenfor (sørøst for) deles slik: Det trekkes en rett linje rettv. 173° fra førstnevnte punkt ($70^\circ 49,3' N$ og $24^\circ 35,6' O$) til midt på Snefjordholmens østside over Pettersnes skjær og herfra en rett linje rettv. 90° (i øst) til Angelneseet ($70^\circ 48,2' N$ og $24^\circ 36' O$).

Området nordøst for disse linjer forbeholdes fiske med nøter. Det øvrige område sør- og vestover rundt fjordbunnen til førstnevnte linje (Leirvika til midt mellom Hellesnes og Pettersnes) forbeholdes til bruk for faststående redskaper.

- d) Bakfjorden, Måsøy kommune. Det trekkes en rett linje (rettv. 180°) fra Vassberget på fjordens nordside til Lillebukta på dens sørside. Området innenfor (øst for) denne linje forbeholdes fiske med nøter etter torsk, sei og hyse.
- e) Storfjorden, Lebesby kommune. Det trekkes en rett linje fra Klubbneset ($70^\circ 22,5' N$ $26^\circ 30,5' O$) i linje rettv. 125° til Leirbukt-skjæret ($70^\circ 22,2' N$ $26^\circ 32' O$). Fjorden deles videre på langs fra Storøra ($70^\circ 22,2' N$ $26^\circ 30,3' O$) i en rett linje rettv. 15° til skjæringspunktet $70^\circ 22,4' N$ $26^\circ 31,3' O$. På sistnevnte grenselinjes østside forbeholdes fisket for faststående redskaper og området på vestsiden forbeholdes nøter. Utenfor grenselinjen Klubbneset—Leirbuktskjær blir felleshav for alle slags redskaper. Garn kan settes på nothavet når nøtene ikke er til stede, men garnfiskerne kan i slike tilfelle ikke reise erstatningskrav mot eventuell skade forårsaket av notfiskere på denne hayteig.

II

Disse bestemmelser trer i kraft straks og gjelder til 31. desember 1973.

*Lokale reguleringer av fiske i Sogn og Fjordane.
Bestemmelser om trekking og setting av torskegarn
i Bremanger, Sogn og Fjordane fylke.*

I medhold av § 4 i lov av 17. juni 1955 om saltvannsfiskeriene og kongelig resolusjon av 17. januar 1964 har Fiskeridepartementet den 10. januar 1970 bestemt:

I

I følgende områder i Bremanger, Sogn og Fjordane, i tiden 1. januar — 15. april må torskegarn ikke settes etter solnedgang:

1. Innenfor linjen Mulehamneset—Ramtongen i Sørgulenfjorden.
2. Innenfor linjen Kjelkenes—Slenes i Midtgulenfjorden.
3. Østenfor linjen Indre Lofnes—Bortneskar.

I de under punktene 1 og 2 i første ledd nevnte områder skal trekking av torskegarn være avsluttet senest kl. 15.00 og i nevnte område under punkt 3 innen kl. 14.00.

II

Disse bestemmelser trer i kraft straks.

*Forbud mot bruk av kunstig lys ved snurpenotfiske
i Sogn og Fjordane.*

I medhold av § 4 i lov av 17. juni 1955 om saltvannsfiskeriene og §§ 1 og 37 i lov av 25. juni 1937 om sild- og brislingfiskeriene og kgl. res. av 17. januar 1964 har Fiskeridepartementet den 10. januar 1970 bestemt:

I

Det er forbudt i tiden 15. februar til 15. april å bruke kunstig lys ved snurpenotfiske etter sild, brisling og fisk i følgende områder i Sogn og Fjordane:

1. Midtgulen: Innenfor en linje fra Kjelkenes til pynten av Slenes.
2. Sørgulen: Innenfor en linje fra Mulehamneset til Ramtongen.
3. Grytavika i Førdefjorden: Innenfor en linje Liaverpet—Grytaskjær.
4. I bunnen av Førdefjorden: Innenfor en linje Halvrø—Kvineset.

II

I følgende områder i Sogn og Fjordane fylke er det forbudt å bruke kunstig lys ved snurpenotfiske etter fisk, unntatt sild og brisling, i tiden fra og med 15. februar til og med 15. april:

1. Østenfor og sønnenfor (innenfor) en rett linje fra vestpynt av Vågø i Stavfjord (N 61° 27,5' O 5° 13,2') i rettv. retning 344° til jernsøylen på Storeskallen (N 61° 29,1' O 5° 12,3') og videre i rettviseende retning 096° til Flokenes lykt (N 61° 28,9' O 5° 14,2').
2. På Sandvikbukten i Stavfjord (innenfor) en linje trukket fra Klubben (N 61° 28,6' O 5° 07,4') i rettviseende retning 068° til sørpynt av Teistholmen (N 61° 29,1' O 5° 10,3').

III

Disse bestemmelser gjelder inntil 31. desember 1970.

Reguleringsbestemmelser for selfangst i 1970.

Ved kongelig resolusjon av 6. februar 1970 er bestemt:

I medhold av lov av 14. desember 1951 om fangst av sel fastsettes sålydende bestemmelser om fangst av sel og klappmyss i 1970:

I.

På *Newfoundlandfeltet* er det i sesongen 1970 forbudt å fange eller å drepe grønlandssel og klappmyss i tiden før 22. mars kl. 0600 lokal tid og etter 29. april kl. 2400 lokal tid.

II.

I de nordlige farvann øst for Kap Farvel:

I *Danmarkstredet*, *Vesterisen* og *Nordisen* er det i sesongen 1970 forbudt å fange eller å drepe grønlandssel og klappmyss før 20. mars kl. 0700 GMT og etter 5. mai kl. 2400 GMT.

I *Østisen* er det i sesongen 1970 forbudt å fange grønlandssel og klappmyss før 20. mars kl. 0700 GMT og etter 30. april kl. 2400 GMT.

Det er i sesongen 1970 forbudt for norske fartøyer som skal drive selfangst i Vesterisen å avgå fra Norge før 13. mars kl. 0800 norsk tid. Med Vesterisen forståes i disse bestemmelser drivisområdet utenfor Øst-Grønlands kyst mellom 77° nordlig bredde og en linje trukket fra Kap Nord (Horn) på Island rettvise vest til et punkt 66°28' nordlig bredde og 30° vestlig lengde og herfra i en rett linje til midt i Storfjordens munning (Grønland).

III.

I *Østisen* (øst for 20° østlig lengde) tillates i sesongen 1970 fanget maksimum 14.000 grønlandssel, som fordeles etter nærmere bestemmelse av Fiskeridepartementet.

Storkobbe er inntil videre totalfredet på dette felt.

IV.

Det er i sesongen 1970 forbudt å foreta mer enn en fangsttur til fangstfeltene i Vesterisen og Østisen.

Fiskeridepartementet kan dispensere fra denne bestemmelse. Slik dispensasjon kan bare gis i de tilfelle et fartøy på grunn av tvingende omstendigheter må forlate fangstfeltet uten å ha oppnådd tilfredsstillende fangstresultat.

V.

Følgende bestemmelser om utøvelse av selfangst gjelder for alle fangstfelt:

1. Det er forbudt å fange eller å drepe voksen grønlandssel i ungelegrene. Så vidt mulig må det også unngås å drepe voksne klappmysshunner i ungelegrene.

2. Det er forbudt å bruke fly eller helikopter til fangstformål. Fly eller helikopter kan dog nyttes fra land for speidingsformål på fangstfeltene ved Newfoundland.
3. Fangstfolkene må under fangsten utvise den største hensynsfullhet og anvende humane fangstmetoder for å hindre unødige lidelser for dyrene.
4. Det er forbudt å fange eller drepe sel ved bruk av line, garn, saks, ruse eller annen form for felle. Kun følgende våpen er tillatt:
 - a) Rifle med kaliber 6.5 mm eller større og med ammunisjon med ekspanderende kule og anslagsenergi på minst 200 kmg på 100 meters hold.
 - b) «Hakapik» med rett treskaft av bjerk som er fra 110 cm til 150 cm langt og som har en diameter fra 3 cm til 5 cm. Hakapiken skal ha en jernsko som veier minst 400 g og er forsynt med en 12—18 cm lang svakt bøyet pigg. Den butte ende av jernskoen kan ha en hammer-tapp som ikke skal være mer enn 2 cm lang. Jernskoen skal være forsvarlig festet til skaftet.
 - c) «Slagkrok» av lengde 50 cm, tykkelse $\frac{1}{2}$ tomme, vekt 800 gr. av godkjent type og materiale. Slagkroken kan også være forsynt med håndtak etter godkjent mønster.
5.
 - a) Ved bruk av hakapik eller slagkrok skal selen slås i hodeskallen. Det er forbudt å slå dyret på andre deler av kroppen. Først skal selen slås med redskapets butte side eller hammer slik at skalletaket knuses. Deretter skal redskapets pigg slås dypt ned i hjernen.
 - b) Deretter skal dyret straks blodtappes ved over-skjæring av blodårene som går til sveivene.
 - c) Når sel er skutt, skal skalletaket på dyret snarest mulig knuses ved hjelp av hakapik eller slagkrok.
6. Det er forbudt å feste krok eller renneløkke i sel før dyret med sikkerhet er drept.
7. Skinn av drepte grønlandssel og klappmyss skal såvidt mulig bringes til fangstskuten innen 24 timer fra den dag selen ble drept. Fangsten skal ikke

gjenopptas før det er foretatt hva som er mulig for å bringe skinnene om bord eller uten at fartøyet eller endel av besetningen er i arbeid med å samle inn skinnene.

8. Skipperen på selfangstfartøyet skal påse at fangstredskaper, fangst og om avlving av sel.

VI.

For å påse at bestemmelsene i denne resolusjon overholdes, kan Fiskeridepartementet oppnevne inspektører. Inspektørene skal ha rett til å foreta inspeksjon av fartøy og redskaper og på feltet kontrollere bruken av fangstredskapene og ellers foreta det som er nødvendig for å påse overholdelsen av de gjeldende reguleringsbestemmelser.

På grunnlag av internasjonal avtale kan Fiskeridepartementet i medhold av § 7 i lov av 17. juni 1966 om Norges fiskerigrense også gi utenlandske inspektører bemyndigelse til å foreta slik inspeksjon av norske fangstskuter og fangstmetoder og dessuten pålegge norske inspektører å inspisere utenlandske fartøyer og fangstmetoder.

Skipperen eller annen ansvarshavende om bord i fartøyer som deltar i selfangst skal gi inspektøren adgang til fartøyet og ellers være behjelpelig med at inspeksjon kan bli utført tilfredsstillende.

Nærmere instruks for inspektørene fastsettes av Fiskeridepartementet.

VII.

Den som forsettlig eller uaktsomt overtrer bestemmelsene i denne resolusjon eller medvirker hertil, straffes overensstemmende med § 6 i lov av 14. desember 1951 om fangst av sel med bøter eller fengsel inntil 3 måneder.

Ulovlig fanget sel kan inndras ved dom uten at straffesak behøver å være reist eller å kunne reises mot noen, Fartøy og fangstutstyr kan på samme måte inndras, når rederen, skipsføreren eller fangstlederen er straffskyldig etter denne bestemmelse. I stedet for fangst, fartøy eller utstyr kan verdien av samme helt eller delvis inndras.

Regulering av pigghåfisket på fjerne farvann.

Ved kongelig resolusjon av 16. januar 1970 er det i medhold av § 5 i lov av 14. desember 1951 om omsetning av råfisk bestemt:

I.

Sogn og Fjordane Fiskesalslag og S/L Hordafisk kan fastsette fangstforbud og innskrenkninger i fisket etter pigghå på fjerne farvann når fangstene forutsettes levert i de to lags distrikter.

II.

Denne resolusjon trer i kraft straks og gjelder inntil videre.

Fiske med flytetrål i Finnmark, Troms og Nordland fylker.

I medhold av § 4 i lov av 17. juni 1955 om saltvannsfiskeriene og kongelig resolusjon av 17. januar 1964 har Fiskeridepartementet den 28. februar 1970 bestemt:

I.

Det er forbudt i Finnmark, Troms og Nordland fylker å nytte flytetrål (slepenot) innenfor 6 nautiske mil utenfor grunnlinjene til fangst av andre fiskearter enn de som kan fanges med småmasket not i henhold til § 11 i Kronprinsregentens resolusjon av 22. desember 1955 (makrell, sild og lodde m.v.).

II.

Begrensningen i bruk av flytetrål etter avsnitt I gjelder inntil videre ikke i området 4—6 nautiske mil utenfor grunnlinjene for norske fartøyer inntil 300 tonn bruttodrektighet, samt for norske fartøyer over 300 inntil 500 tonn bruttodrektighet som 1. februar 1962 hadde tillatelse til å drive fiske med trål (bunntrål).

III.

Disse bestemmelser krer i kraft straks.

Forbud mot bruk av kunstig lys under snurpenotfiske etter sild og fisk i Sør-Trøndelag.

I medhold av § 4 i lov av 17 juni 1955 om saltvannsfiskeriene og §§ 1 og 37 i lov av 25. juni 1937 om sild- og brislingfiskeriene og kongelig resolusjon av 17. januar 1964 har Fiskeridepartementet den 25. februar 1970 bestemt:

I.

Det er forbudt å bruke kunstig lys under snurpenotfiske etter sild og fisk i Bjørnevågen i Hitra i Sør-Trøndelag innenfor en linje trukket fra Neset over fluene til Bådvikberget.

II.

Denne bestemmelse trer i kraft straks og gjelder til 31. desember 1970.

— — —

Forbud mot bruk av snurpenot til annet enn fangst av sild, brisling, makrell eller lodde i Sør-Trøndelag.

I medhold av § 4 i lov av 17. juni 1955 om saltvannsfiskeriene og kongelig resolusjon av 17. januar 1964 har Fiskeridepartementet den 25. februar 1970 bestemt:

I.

Det er forbudt å bruke snurpenot til annet enn fangst av sild, brisling, makrell eller lodde i følgende områder i Sør-Trøndelag og til følgende tider:

1. Skjøråfjorden, innenfor en linje trukket fra Sydskjørskjæret i Stoksund kommune til Gjeisnesset i Roan kommune i tiden fra og med 1. februar til og med 30. april.

2. Brandsfjorden i Roan kommune innenfor en linje trukket fra Kvitormen til Kvithammeren, i tiden fra og med 1. februar til og med 30. april.

II.

Denne bestemmelse trer i kraft straks og gjelder til 31. desember 1973.

— — —

Forbud mot bruk av sildesnurpenot i Nordmøre.

I medhold av § 26 i lov av 25. juni 1937 om sild- og brislingfiskeriene og kongelig resolusjon av 17. januar 1964 har Fiskeridepartementet den 25. februar 1970 bestemt:

I.

Det er forbudt i tiden fra og med 1. mai til og med 30. september å bruke sildesnurpenot i Kallandsvågen (Kalvelandsvågen), Aure kommune, Nordmøre, innenfor en linje fra vestligste Ålfarskjær til sørpynten av Kalvø og videre fra østpynten av Kalvø i nordlig retning til nærmeste skag på Skarsø.

II.

Denne bestemmelse trer i kraft straks og gjelder til 30. september 1973.

— — —

Forbud mot bruk av sildesnurpenot i Sør-Trøndelag.

I medhold av § 26 i lov av 25. juni 1937 om sild- og brislingsfiskeriene og kongelig resolusjon av 17. januar 1964 har Fiskeridepartementet den 25. februar 1970 bestemt:

I.

Det er forbudt å bruke sildesnurpenot i følgende områder i Sør-Trøndelag:

1. I Veisfjorden og Storfjorden i Sør-Frøya, innenfor en rett linje trukket fra vestpynten av Store Sandholmen i retning 301° til Store Dola i medet Flesa

(Frøyfjorden) lykt over vestpynten av Store Sandholmen. I vest begrenses feltet av østre jernsøyle i Oksbåssundet ved Oksbåsen.

2. I indre del av Vinjelfjorden innenfor en rett linje trukket mellom «Barahalsneset» og «Flua».

3. I Nordfjorden i Stjørnfjorden innenfor en linje trukket fra Monsvoldneset til ytre ende av Nordfjordskjæret, derfra rett nord mot Nordlandet.

II.

Disse bestemmelser trer i kraft straks og gjelder til 31. desember 1973.

— — —

Forbud mot bruk av snurrevdad i Nordmøre.

I medhold av § 4 i lov av 17. juni 1955 om saltvannsfiskeriene og kongelig resolusjon av 17. januar 1964 har Fiskeridepartementet fra 25. februar 1970 bestemt:

I.

Det er forbudt å bruke snurrevad i Kallandsvågen (Kalvelandsvågen), Aure kommune, Nordmøre, mot øst begrenset av en linje tversover trangeste del av Torsetsund ved plassen Tuen, mot sør av en linje fra Eidet over Molta til sør-østre nes av Grisvågøy, samt i nord av en linje over trangeste del av Lesunp ved Åkvik.

II.

Denne bestemmelse trer i kraft straks og gjelder til 31. desember 1973.

— — —

Forbud mot bruk av snurrevad og snurpenot i Sør-Trøndelag.

I medhold av § 4 i lov av 17. juni 1955 om saltvannsfiskeriene og §§ 1 og 37 i lov av 25. juni 1937

om sild- og brislingfiskeriene og kgl. res. av 17. januar 1964 har Fiskeridepartementet den 25. februar 1970 bestemt:

I.

Det er forbudt å bruke snurrevad og snurpenot i Storfosenvågen (Ørland kommune, Sør-Trøndelag), innenfor en linje trukket fra Bukhalleren til Palsaren og derfra til Purkholmen.

II.

Denne bestemmelse trer i kraft straks og gjelder til 31. desember 1973.

— — —

Forbud mot bruk av snurrevad i Nord-Trøndelag.

I medhold av § 4 i lov av 17. juni 1955 om saltvannsfiskeriene og kgl. res. av 17. januar 1964 har Fiskeridepartementet den 25. februar 1970 bestemt:

I.

Det er forbudt å bruke snurrevad i Borgenfjorden og området utenfor Strømmen i Nord-Trøndelag innenfor en linje fra Hørholmen—Kvamsholmen.

II.

Denne bestemmelse trer i kraft straks og gjelder til 31. desember 1973.

II. FISKENS BEHANDLING OG TILVIRKNING

Forskrifter for behandling, tilvirkning og lagring av akkar.

I medhold av kongelig resolusjon av 8. april 1960 om kvalitetskontroll av fisk og fiskevarer, har Fiskeridepartementet den 17. februar 1970 fastsatt følgende forskrifter for behandling, tilvirkning og lagring av akkar:

§ 1.

Disse forskrifter omfatter all akkar som er bestemt for omsetning innenlands eller for eksport. Unntatt er akkar som leveres til oppmaling.

§ 2.

Det kan bare nyttes akkar som er behandlet og tilvirket i samsvar med disse forskrifter. Akkaren skal være sunn og frisk, ha frisk lukt og naturlig utseende og ikke være forurenset eller skadd.

§ 3.

Den som akter å ta imot, tilvirke, omsette innenlands eller eksportere akkar skal ha arbeidslokaler og utstyr, eventuelt fartøy og utstyr, som kan godkjennes av Norges Fiskkontroll.

For godkjenning av arbeidslokaler og utstyr (eventuelt fartøy) gjelder bestemmelsene i ferskfiskforskriftenes §§ 3 og 17.

Godkjenning gitt for pakking eller tilvirkning av fisk gjelder også tilvirkning av akkar.

§ 4.

Fiskere og enhver som skal tilvirke, pakke, lagre, transportere, føre eller omsette akkar er pliktig til å rette seg etter de anvisninger og pålegg som gis av kontrollen med hjemmel i disse forskrifter.

§ 5.

Om bord i fiskefartøyet skal akkaren oppbevares i kasser med største høyde utvendig målt 24,8 cm (3/4-kassen for fisk — kasse nr. 1 i ferskfiskforskriftene) og som er forsynt med karmbord (glideflater). Kasser av tre skal være av høvlet materiale og malt med sjøsterk maling i hvit farge. Akkaren skal beskyttes mot oljesøl og andre forurensninger på dekk eller i rom. Ved sterk sol, kulde eller nedbør skal den være tilstrekkelig tildekket.

Fiskerom, innredning og kasser skal holdes omhyggelig rene og være fri for lukt. Etter hver fisketur skal således fiskerom, innredning og kasser grundig rengjøres.

Finner kontrollen at innredning og utstyr ikke er tilfredsstillende, kan den påby manglene utbedret og kan stoppe levering av fangst inntil manglene er utbedret.

Fiskefartøy som har eller har hatt om bord nitrit eller liknende kjemikalier til konservering av fangst for industrien, kan ikke nyttes til ilandføring av akkar som kommer inn under disse forskrifter uten at fartøyet er tilfredsstillende rengjort før avgang til fiskefeltet. Fiskeridirektøren kan treffe nærmere bestemmelser for rengjøring og for ilandføring av akkar fra slike fartøyer.

§ 6.

Akkar skal leveres i land snarest mulig etter at den er fisket og senest innen 10 timer. Sløyning skal være foretatt senest innen 4 timer etter at den er levert, dersom den ikke skal fryses usløyd.

Akkar som er sløyd skal være oppsprettet i belingen (kappen).

Umiddelbart etter sløyning vaskes akkaren og legges etter avrenning i kasser eller fryseformer. Det er forbudt å styrte akkaren i dynger eller større binger.

§ 7.

Ved føring av fersk sløyd akkar mellom to steder skal det nyttes kasser og is. Kassestørrelsen skal ikke være større enn 3/4-kassen for fisk. (Kasse nr. 1 i ferskfiskforskriftene). Denne innveies med inntil 50 kg. Nyttles mindre kasser skal nettovekten reduseres tilsvarende.

Føringstiden sammen med ilandbringelsestiden (jfr. § 6) skal ikke overstige 24 timer.

Usløyd akkar skal ikke føres.

§ 8.

Mottak og pakking av akkar skal foregå atskilt fra mottak, pakking og tilvirkning av fisk. Det bør helst nyttes særskilte arbeidsredskaper av hensyn til renholdet.

Sløyebenk, vaskekar, redskaper og annet utstyr

som har vært nyttet til akkar, skal rengjøres grundig før det kan nyttes til fiskemottak.

§ 9.

Fersk, ufrossen vare skal lagres på kjølerom under is i kasser. Dersom den ikke kan kjølelagres, skal den oppbevares under tak og være tildekket med is i kasser.

Akkar bestemt til frysing skal ved frysingen være sunn og frisk, ha frisk lukt og utseende og være så fersk og fagmessig behandlet at den ennå har mest mulig av dødsstivheten i behold.

Frysing av sløyd akkar skal være påbegynt senest 24 timer etter at den er kommet over rekken og usløyd akkar senest 12 timer.

§ 10.

Ved samfengt pakking av akkar hvor bellingene (kappen) er atskilt fra hodet med klør (fang-armer), skal det påses at det i hver pakning ikke er flere hoder med klør enn bellingene.

§ 11.

Frysing av akkar skal foregå i anlegg som er godkjent av Fiskeridirektøren i henhold til ferskfiskforskriftens § 33. Det kan bare nyttes luftfrysing eller kontaktfrysing. Nytteluftfrysing skal kun akkar være i fryseren.

Ved luftfrysing pakkes akkaren i kasser med inntil 30 kg nettovekt eller i fryserammer med inntil 35 kg med tilstrekkelig overvekt for svinn.

Ved frysing i skap fryses blokker med inntil 25 kg nettovekt og tilstrekkelig overvekt for svinn.

Emballasje som nyttes til pakking av frossen akkar, skal være grundig rengjort. Som emballasje kan også nyttes kartong eller papir, og slik emballasje skal være ny ved omsetning til folkemat eller ved eksport.

Pakking og frysing skal foregå på en slik måte at varen er nedkjølt til -15° eller kaldere i varmeste punkt senest 30 timer etter at den er innført i fryser. Den skal ikke tas ut av fryser før den er nedkjølt til -20° C eller kaldere i varmeste punkt.

§ 12.

Lagring av frossen akkar skal foretas atskilt fra fisk til folkemat dersom det ikke nyttes ny emballasje.

Lagertemperaturen skal være -20°C eller kaldere ved lagring inntil 4 måneder, -24°C eller kaldere ved lagring inntil 6 måneder og -28°C eller kaldere ved lagring inntil 9 måneder. Lagres varen utover 9 måneder skal lagertemperaturen være -30°C eller kaldere.

Etter innfrysing skal varen glasseres eller pakkes i vanddampstett emballasje. For vare som skal anvendes innen 4 måneder fra innfrysingsdato kan kravet om glassering fravikes.

Under transport skal akkaren holdes nedkjølt slik at temperaturen i varen ikke blir varmere enn -20°C .

Usløyd akkar bør ikke utsettes for lang lagring for å unngå harskning av innmaten (gorret).

§ 13.

Emballasjen skal merkes med akkar, om sløyd eller usløyd, nettovekt og anleggets registreringsmerke. Frossen vare skal merkes slik at det fremgår at varen er frosset og når frysingen er foretatt (frysekode). Merking kan eventuelt skje ved merkeseddel.

§ 14.

Akkar som ikke er behandlet i samsvar med disse forskrifter eller tilfredsstillende krav som er satt i forskriftene eller som ikke kan påregnes å komme frem til bestemmelsesstedet som velegnet, kan stoppes av kontrollen som kan treffe nærmere bestemmelser om til hvilke anvendelser varen tillates nyttet og bestemme vilkårene for det.

Den som får varen stoppet av kontrollen, skal underrettes herom og gis en passende frist til å utbedre manglene hvis det er gjørlig. Det er tilstrekkelig at underretning gis den som disponerer over varen, eventuelt den som har varen i sin besittelse. Kontrollen skal påse at varen ikke disponeres i strid med kontrollens bestemmelser.

§ 15.

Kontrollen med overholdelsen av disse forskrifter ledes av Fiskeridirektøren og utøves av Norges Fiskkontroll.

Instruks for Norges Fiskkontroll utferdiges av Fiskeridirektøren.

§ 16.

Kontrollen har under sitt arbeid adgang til alle steder hvor det pakkes, oppbevares, sendes eller fryses akkar.

Kontrollen har rett til å åpne emballasje som inneholder akkar og til å utta kontrollprøver.

På forlangende skal alle papirer som kan ha betydning for kontrollarbeidet, f.eks. fiskesedler, følgebrev, frysejournaler o.l. forevises eller utleveres til kontrollen.

§ 17.

Fiskeridirektøren kan dispensere fra disse forskrifter.

§ 18.

Overtredelse av disse forskrifter straffes med bøter. Det samme gjelder for medvirkning og forsøk. Inndragning kan finne sted, jfr. lov av 28. mai 1959 om kvalitetskontroll med fisk og fiskevarer o.a.

§ 19.

Disse forskrifter trer i kraft straks.

Importregulering for muslinger og muslingyngel.

I medhold av § 2, punkt 2, jfr. § 1 i lov av 28. mai 1959 om kvalitetskontroll med fisk og fiskevarer o. a. og kongelig resolusjon av 8. april 1960, endret 9. mai 1962, har Fiskeridepartementet den 20. mars 1970 bestemt:

I

1. Det er forbudt å innføre fra utlandet levende muslinger (østers, blåskjell m. v.) og yngel av

- muslinger med mindre det ved innførselen forelegges for tollvesenet skriftlig erklæring fra Fiskeridirektøren om samtykke til innførselen.
2. Fiskeridirektøren bemyndiges til å gi nærmere forskrifter for gjennomføring av den under 1 nevnte regulering av innførselen.

II

Denne bestemmelse trer i kraft straks.

A.s John Griegs Boktrykkeri, Bergen