

05a

# ÅRSMELDING

*B.B.*

FISKERIDIREKTORATET  
BIBLIOTEKET

FISKERIRETTLEDEREN I EIGERSUND, HÅ OG  
SOKNDAL.

18 FEB. 1994

## 1992

### DE 11 STØRSTE FISKERIHAVNER I NORGE MÅLT I LEVERT KVANTUM FISK I 1990.

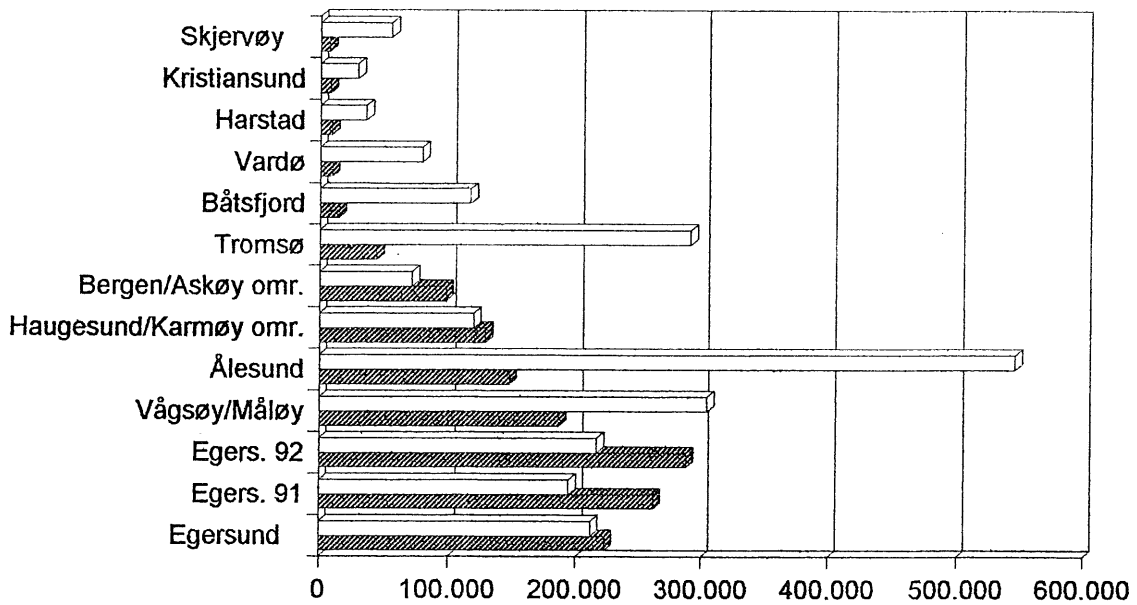

■ KVANTUM (TONN) □ VERDI (1.000 KR.)

## INNHOOLD

SAMMENDRAG.....	side	2
1. INNLEDNING/ KONTORET'S VIRKEOMRÅDE.....	"	3
2. SYSSELSETTING I FISKERINÆRINGEN.....	"	5
2.1. Fiskarmanntallet.....	"	5
2.2. Sysselsetting i foredlingsleddet.....	"	6
2.3. Sysselsetting i oppdrettsnæringen.....	"	6
2.4. Virksomhet som er avledet av fiskerinæringen...	"	7
3. FISKEFLÅTEN.....	"	8
3.1. Utviklingstrekk innen fiskeflåten i distriktet.	"	8
3.2. Nøkkeltall fra merkeregisteret.....	"	8
3.3. Konsesjoner/ tillatelser.....	"	10
4. FISKEINDUSTRIEN/ FOREDLINGSLEDDET.....	"	11
4.1. Bedriftstyper og deres plassering.....	"	11
5. RÅSTOFFSITUASJONEN/ ILANDFØRT KVANTUM.....	"	12
5.1. Mottatt kvantum fisk og skalldyr til konsum....	"	12
5.2. Mottatt kvantum og verdi av industriråstoff....	"	13
6. FISKEOPPDRETT/AKVAKULTUR.....	"	14

Trykt august 1993.

## SAMMENDRAG

Fiskerirettlederdistriktet omfatter kommunene Eigersund, Hå og Sokndal.

I Eigersund Hå og Sokndal kommune er det henholdsvis 147, 28 og 39 fiskere registrert i fiskarmantallet på blad A og B. Kun 2 av disse er kvinner.

I fiskeindustrien er det 172 heltidsansatte og 24 på deltid i Eigersund, 40 heltidsansatte og 58 deltidansatte i Hå og 27 heltidsansatte i Sokndal. Ca. halvparten av disse er kvinner for Hå og Sokndal sitt vedkommende. I Eigersund er ca. 1/4 kvinner.

Oppdrettsnæringen her i distriktet er meget begrenset og sysselsetter totalt 7,2 årsverk.

I fiskerirettlederdistriktet er det mange fiskerirelaterte bedrifter. Dette er stort sett bedrifter som selger og/ eller reparerer utstyr på båtene. Det meste av denne aktiviteten er lokalisert i Eigersund havn. Denne havnen er forøvrig størst i landet når det gjelder mottatt kvantum fisk.

Fiskeflåten i distriktet består i hovedsak av båter som driver enten rekefiske eller industrifiske i Nordsjøen. Dette gir en ensidig flåtestruktur og gjør fiskerinæringen i området temmelig utsatt for konjunktursvingninger i de aktuelle fiskeriene. Totalt i merkeregisteret er det registrert 76 fiskebåter i Eigersund kommune, 17 i Hå og 34 i Sokndal.

Fiskeindustrien i distriktet består av 3 sildemelfabrikker, 1 rekemelfabrikk, 1 fôrfabrikk, 4 fisk-/rekemottak m/ foredling, 3 fisk-/rekemottak uten foredling og 2 fisk-/rekeforedlingsanlegg uten mottak.

Totalverdien av alt landet råstoff er ca. 216,5 mill. kr. for Eigersund, 15 mill. kr. for Hå og 9,8 mill. kr. for Sokndal kommune. Verdien av solgte akvakulturprodukter var ca. 6,4 mill. kr.

Fiskeindustrien i Eigersund, Hå og Sokndal (sildemelfabrikkene inkludert) stod for over 50 % av total salgssomsetning av fiskeprodukter i Rogaland i 1992.

## 1 . INNLEDNING/ KONTORET ' S VIRKEOMRÅDE

Fiskerirettlederkontorets distrikt omfatter kommunene Eigersund, Hå og Sokndal, se kart side 4.

I Eigersund kommune er det ca. 12.500 innbyggere, herav 5.995 yrkesaktive (1990). Av disse er 343 sysselsatt i fiskenæringen som fiskere, ansatte ved konsumfiskmottak/ -foredling og fiskemelfabrikk. Dette utgjør 5,72% av de yrkesaktive i kommunen. I tillegg er det stor sysselsetting i fiskerirelatert virksomhet, herunder ansatte ved trålverksteder, elektriker-verksteder, elektronikkalg/ reperatur, mekaniske verksteder, bunkersstasjoner, banktjenester, proviantsalg, hydrauliske verksteder, isfabrikk, slipper, redskap/ utstyrsutrustning m.m. Størparten av disse bedriftene er lokalisert i Eigersund havn.

I Hå kommune er det godt 13.000 innbyggere, herav 6.496 yrkesaktive (1990). Av disse er 126 stk sysselsatt som fiskere og ansatte ved fiskemottaksanlegg og fisk-/ rekeforedlingsbedrifter. Dette utgjør 1,93 % av de yrkesaktive i kommunen.

Sokndal kommune har minst innbyggere av de tre kommunene i distriktet vårt med ca. 3.500 innbyggere. Kommunen har 1.600 yrkesaktive (1990). 66 stk av disse er sysselsatt som fiskere og ansatte ved bl.a. rekefabrikken i kommunen. Dette utgjør 4,12 % av de yrkesaktive.



## 2. SYSSELSETTING I FISKERINÆRINGEN

### 2.1. FISKARMANNTALLET.

Forskriftene for føring av fiskarmanntallet var de samme for 1991 og 1992. Tallene i nedenforstående tabell er altså direkte sammenlignbare.

Tabell 2.1. Fiskarmanntallet. Fiskere fordelt etter aldersgruppe og fiske som levevei samt gjennomsnittsalder. (pr.31.12.92 etter ajourføring av hovedliste og personer opptatt på tilleggsliste etter 01.11. i meldingsåret).

År	Inn- deling	15- 19	20- 29	30- 39	40- 49	50- 59	60- 69	70 og over	Totalt	Gj.sn alder	
E I G	1991	Blad A	-	-	1	1	4	13	36	55	66.0
		Blad B	2	26	29	27	13	8	-	105	39.5
		Totalt	2	26	30	28	17	21	36	160	
E R S	1992	Blad A	-	-	1	1	4	14	32	51	66.5
		Blad B	2	24	25	26	13	6	-	96	39.4
		Totalt	2	24	26	27	17	20	32	147	
H Å	1991	Blad A	-	-	-	-	1	1	7	9	67.8
		Blad B	-	1	5	10	1	1	-	18	42.8
		Totalt	0	1	5	10	2	2	7	27	
	1992	Blad A	-	-	-	-	1	1	6	8	67.5
		Blad B	1	1	2	11	3	2	-	20	45.1
	Totalt	1	1	2	11	4	3	6	28		
S O K N D A L	1991	Blad A	-	-	-	1	1	6	15	23	67.0
		Blad B	-	6	4	4	3	1	-	18	38.9
		Totalt	0	6	4	5	4	7	15	41	
	1992	Blad A	-	1	-	1	-	6	14	22	65.5
		Blad B	-	6	3	3	4	1	-	17	39.7
	Totalt	-	7	3	4	4	7	14	39		

Tallene i tabell 2.1 viser at det er en nedgang på totalt 13 manntallsførte fiskere i Eigersund, i Hå en oppgang på 1 og i Sokndal en nedgang på 2 basert på tallene fra forrige år.

Fiskarmanntallet domineres av menn. Av kvinnelige fiskere er det bare registrert 1 på blad A (deltidsfiskere) og 1 på blad B (heltidsfiskere).

## 2.2. SYSSELSETTING I FOREDLINGSLEDDET.

Tabell 2.2. Sysselsetting i foredlingsleddet i Eigersund, Hå og Sokndal i 1991.

Kommune	Heltidsansatte		Deltidsansatte	
	Menn	Kvinner	Menn	kvinner
Eigersund:	138	34	7	17
Hå:	31	9	20	38
Sokndal:	13	14	-	-
Totalt:	182	57	27	55

Tabell 4.1. på side 11 viser antall bedrifter som de sysselsatte i dette leddet fordeler seg på.

Av tabell 2.2 ser vi at antall heltidsansatte i fiskeforedlingsleddet for Sokndal Kommune sitt vedkommende, er ganske likt fordelt mellom kjønnene. I Eigersund og Hå kommune domineres sysselsettingen i dette leddet av menn.

## 2.3. SYSSELSETTING I OPPDRETTSNÆRINGEN.

Tabell 2.3. Sysselsetting i oppdrettsnæringen.

Kommune	Årsverk
Eigersund:	4,5
Hå:	2
Sokndal:	0,7
Totalt:	7,2

I tillegg til dette har det vært forbruk av tilfeldig arbeidskraft i sesongene.

Ved kultiveringsanleggene er det kun dugnadsarbeid.

## 2.4. VIRKSOMHET SOM ER AVLEDET AV FISKERINÆRINGEN.

Storparten av virksomheten avledet av fiskebåter og fiskeforedling i fiskerirettlederdistriktet er konsentrert i Egersund havneområde. Her kan man til gjengjeld få det aller meste av de varer og tjenester fiskebåtene trenger for å holde fartøy og redskaper i en slik stand som et intensivt og rasjonelt fiske krever.

Som eksempler på slik virksomhet kan følgende bedriftstyper nevnes:

- Trålverksteder.
- Mekaniske verksteder.
- Slipper.
- Elektroniske verksteder.
- Elektriske verksteder.
- Hydrauliske verksteder.
- Bunkersstasjoner.
- Isfabrikk.
- Driftsselskap for fiskebåtene.
- Banker.
- Regnskapsfirmaer.
- Proviantsalg.
- Ulike redskap og utstyrsforetninger.

Bedrifter som nevnt ovenfor og annen fiskerirelatert virksomhet i Eigersund, Hå og Sokndal sysselsetter et betydelig antall personer.



### **3. FISKEFLÅTEN.**

#### **3.1. UTVIKLINGSTREKK INNEN FISKEFLÅTEN I DISTRIKTET.**

Dersom man ser på utviklingstrekkene i fiskeflåten i Eigersund, Hå og Sokndal de siste årene, er denne som i Rogaland forøvrig. Det blir færre større fiskefartøyer, samtidig som de som blir tilbake får en stadig høyere gjennomsnittsalder. Denne utviklingen kan delvis forklares ved mangelfulle kvoter og tillatelser i kombinasjon med sterk reduksjon i pris for fiskeråstoff.

De fleste fiskebåtene over 10 m. driver enten reketråling eller industritråling etter øyenpål og tobis i Nordsjøen. Flåten er m.a.o. ensidig sammensatt og gjør derved næringen i området temmelig utsatt for konjektursvingninger i de aktuelle fiskeriene. Pr.31.12.92 er ingen ringnotsnurpere, konsumfisktrålere eller store garn og linebåter registrert i vårt distrikt.

#### **3.2. NØKKELTALL FRA MERKEREGISTERET.**

Fiskerirettlederen er merkelovens tilsynsmann i Eigersund og Hå kommune. For Sokndal er det Jan Bendiksen, 4380 Hauge I Dalane som er merkelovens tilsynsmann.

Merkeregisterdata for 1992 er satt opp i tabell 3.1., og er således oppdatert i samsvar med eiere som er manntallsførte pr. 31.12.92.

\*\*\*\*\*

I Eigersund var det 76 registrerte fiskefartøyer pr. 31.12.92 det viser en nedgang på totalt 5 fiskefartøyer fra 01.01.92.

I Hå var det 17 registrerte fiskefartøyer pr. 31.12.92, det viser en nedgang på totalt 1 fiskefartøy fra 01.01.92.

I Sokndal var det 34 registrerte fiskefartøyer pr. 31.12.92, det viser en oppgang på totalt 3 fiskefartøy fra 01.01.92.

Tabell 3.2. Registrerte fiskefartøyer.

Lengde i m.	Antall fartøyer.				Byggear.						
	Status 1/1-92	Avgang	Tilgang	Status 31/12-92	Før 1929	1930-39	1940-49	1950-59	1960-69	1970-79	Etter 1980
<b>EIGERSUND:</b>											
0,0 - 9,9	59	6	4	57	-	1	2	8	6	21	19
10,0 - 19,9	12	2	-	10	-	1	-	4	2	-	3
Over 20	10	1	-	9	-	-	-	4	3	1	1
<b>Totalt:</b>	<b>81</b>	<b>9</b>	<b>4</b>	<b>76</b>	<b>-</b>	<b>2</b>	<b>2</b>	<b>16</b>	<b>11</b>	<b>22</b>	<b>23</b>
<b>HÅ:</b>											
0,0 - 9,9	10	2	1	9	-	-	-	1	-	4	4
10,0 - 19,9	5	1	2	6	-	-	-	2	-	1	3
Over 20	3	1	-	2	-	-	-	-	-	2	-
<b>Totalt:</b>	<b>18</b>	<b>4</b>	<b>3</b>	<b>17</b>	<b>-</b>	<b>-</b>	<b>-</b>	<b>3</b>	<b>-</b>	<b>7</b>	<b>7</b>
<b>SOKNDAL:</b>											
0,0 - 9,9	24	-	1	25	2	2	6	4	2	7	2
10,0 - 19,9	6	-	1	7	-	-	1	1	1	2	2
Over 20	1	-	1	2	-	-	-	-	2	-	-
<b>Totalt:</b>	<b>31</b>	<b>-</b>	<b>3</b>	<b>34</b>	<b>2</b>	<b>2</b>	<b>7</b>	<b>5</b>	<b>5</b>	<b>9</b>	<b>4</b>

### 3.3. KONSESJONSBILDET FOR KOMMUNENE .

Tabell 3.3. Konesjoner fordelt på de ulike kommunene pr 31.12.92

Konesjon	Eigersund	Hå	Sokndal
Nordsjøtillatelse	15	3	3
Loddestråltillatelse	3	-	-
Midlertidig loddestråltill.	3	-	-
Avgr. Nordsjøtillatelse	2	2	2
Bomstrålkonesjon	1	-	-

Konesjonsbildet for kommunene viser at det er flest nordsjøtillatelser i distriktet. Blant de mindre fartøyene som driver dette fisket, er kombinasjonene med rekestråling vanlig.

Det er tildelt loddestråltillatelse til 3 stk. - og midlertidig loddestråltillatelse til 3 stk. av fartøyene som allerede innehar nordsjøtillatelse.

#### 4. FISKEINDUSTRIEN/ FOREDLINGSLEDDET.

##### 4.1. BEDRIFTSTYPER OG DERES PLASSERING.

En betydelig del av det fiskekvantum som mottas i Rogaland, blir landet i Egersundsområdet. Hovedgrunnen til dette er at en i Egersund har 3 større fiskemel/ olje fabrikker, som er i drift hele året. Ellers blir det i distriktet landet makrell, sild, vassild, reke og bifangst av div. fiskeslag.

I Sokndal er hovedsakelig alt råstoff importert.

Nedenfor er det satt opp en oversikt over de fiskeribedriftene som finnes i distriktet.

Tabell 4.1. Antall fiskeribedrifter i Egersund, Hå og Sokndal.

Kommune	Fiskemottak m/foredling	Fiskemottak u/foredling	Olje-mel/for fabrikker	Foredling u/mottak
Egersund	2	2	3 / 0	1 ***
Hå	2 **	0	0 / 1	0
Sokndal	0	1	1*/ 0	1 ***
Totalt	4	3	5	2

\* Denne fabrikken lager mel av rekeavfall.

\*\* Det ene fiskemottaket driver i hovedsak med rekeforedling/ -mottak.

\*\*\* Disse anleggene driver med rekepillings/-foredling.

NB! Ved årsskiftet 92/93 var all fiskemottak/foredling avviklet i Sokndal Kommune.

Mye av konsumfisken blir fisket rett utenfor Rogalandskysten. Dette tilsier at Egersund, Hå og Sokndal burde være naturlige mottaksområder for denne fisken, men bl.a. p.g.a. for lave priser her i distriktet, blir fisken levert i Danmark, Skottland eller lenger nord i Norge.

Fiskeindustrien i Egersund, Hå og Sokndal (sildemelfabrikkene inkludert) hadde i 1992 en salgsumsetning på godt over 500 mill. kr. Dette utgjør over 50 % av total salgsumsetning av fiskeprodukter i Rogaland.

## 5. RÅSTOFFSITUASJONEN/ ILANDFØRT KVANTUM.

Tabell 5.1. Mottatt kvantum fisk og skalldyr til konsum i Eigersund, Hå og Sokndal.  
(Mengden er oppgitt i kg.)

	Torsk	Sei	Hyse	Makrell	Vassild	Reke	Annet	Verdi
<b>EIGERSUND:</b>								
1992	289.023	2.437.531	173.592	1.061.819	160.848	819.737*	517.288	36.689.172,-
1991	351.468	2.552.958	147.786	1.276.411	444.111	738.930*	1.202.283	58.823.806,-
<b>HÅ:</b>								
1992	19.290	15.974	7.034	2.359.287	25.397	481.424*	130.780	15.136.597,-
1991	19.830	10.909	5.066	1.134.784	25.992	469.176*	107.855	14.494.057,-
<b>SOKNDAL:</b>								
1992	247	54	26	114.148	-	901.108**	-	9.834.154,-
1991	-	-	-	-	-	1.616.000**	-	12.200.000,-

\* Landinger i andre distrikt og importert råstoff kommer i tillegg.

\*\* Mesteparten av Råstoffet er importert.

Tabell 5.2. Mottatt kvantum og verdi av fisk til oppmaling i Eigersund, Hå og Sokndal de to siste år (kvantum i hl. og verdi i 1000,- kr.)

Fiskeslag	K V A N T U M		V E R D I	
	1991	1992	1991	1992
Kolmule	441.875	641.695		
Øyenpål	313.456	370.659		
Lodde	452.595	563.156		
Tobis	1.076.989	669.067		
Makrell	3.407	7.333		
Hestmakrell	172.907	436.759		
Nordsjøsild	80.784	150.936		
Vassild	33	-		
Brisling	73.667	110.783		
Avfall	1.093	2.408		
<b>Totalt:</b>	<b>2.616.806</b>	<b>2.952.796</b>	<b>153.840</b>	<b>179.772</b>

## 6. FISKEOPPDRETT/AKVAKULTUR.

I fiskerirettlederdistriktet Eigersund, Hå og Sokndal er det etablert 3 stk. matfisk laks/ørret anlegg. 2 stk. østers og blåskjell anlegg. 2 stk. østeryngel anlegg. 1 stk. matfiskanlegg - marine arter. 2 stk. kultiveringsanlegg. 1 stk. settefiskanlegg.

Produksjonen og verdien av disse oppdretterne i de 3 siste årene, vises i nedenforstående tabell.

Tabell 5.1. Oppdrettsdata for Eigersund, Hå og Sokndal kommuner.  
(I tonn rund vekt for laks, ørret, torsk og blåskjell, stk. for røye og yngel av laks, ørret og østers, liter for ørret/-lakserogn).

ÅR	LAKS	ØRRET	TORSK	LAKS-/ ØRRETYNG.	ØSTERS- YNGEL	ØRRET-/ LAKSEROGN	RØYE
1992	122,4	153,3	0,5	330.000	100.000	12,0	4 **
1991	188,5	258	1,5	255.000	1.000	30,8	4.400
1990	422	182,4	1,6	273.100	755.000	-	11.000

BLÅSKJELL	VERDI OPPDRETTS- PRODUKTER.
10,0	6.423.965,- *
2,5	10.307.380,-
8	16.154.830,-

\* Verdien er ikke reel, da ikke alle anlegg har oppgitt verdien.

\*\* For 1992 er Røye oppgitt i antall tonn.

