

052

27 MARS 1998

ÅRSMELDING

FISKERIRETTLEDEREN I EIGERSUND, HÅ OG
SOKNDAL.

1993

DE 11 STØRSTE FISKERIHAVNER I NORGE MÅLT I LEVERT KVANTUM FISK I 1990.

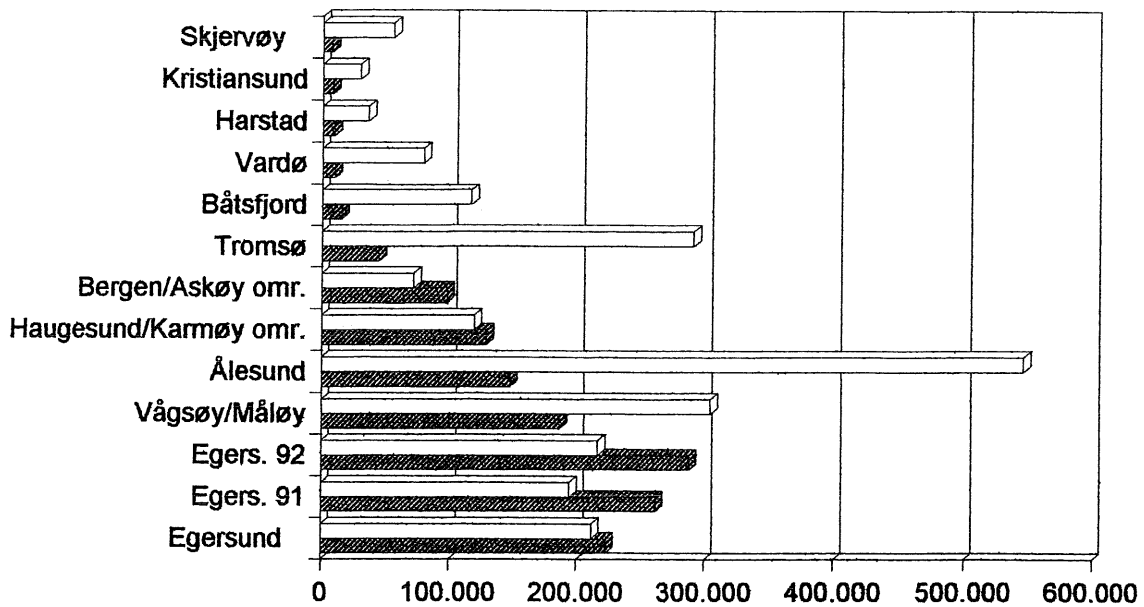

■ KVANTUM (TONN) □ VERDI (1.000 KR.)

4093 / 6 4502

INNHOOLD

SAMMENDRAG.....	side	2
1. INNLEDNING/ KONTORET'S VIRKEOMRÅDE.....	"	3
2. SYSSELSETTING I FISKERINÆRINGEN.....	"	5
2.1. Fiskarmanntallet.....	"	5
2.2. Sysselsetting i foredlingsleddet.....	"	6
2.4. Virksomhet som er avledet av fiskerinæringen...	"	7
3. FISKEFLÅTEN.....	"	8
3.1. Utviklingstrekk innen fiskeflåten i distriktet.	"	8
3.2. Nøkkeltall fra merkeregisteret.....	"	8
3.3. Konsesjoner/ tillatelser.....	"	10
4. FISKEINDUSTRIEN/ FOREDLINGSLEDDET.....	"	11
4.1. Bedriftstyper og deres plassering.....	"	11
5. RÅSTOFFSITUASJONEN/ ILANDFØRT KVANTUM.....	"	12
5.1. Mottatt kvantum fisk og skalldyr til konsum....	"	12
5.2. Mottatt kvantum og verdi av industriråstoff....	"	13
6. FISKEOPPDRETT/AKVAKULTUR.....	"	14

SAMMENDRAG

Fiskerirettlederdistriktet omfatter kommunene Eigersund, Hå og Sokndal.

I Eigersund Hå og Sokndal kommune er det henholdsvis 146, 28 og 40 fiskere registrert i fiskarmantallet på blad A og B. Kun 2 av disse er kvinner.

I fiskeindustrien er det 160 heltidsansatte og 149 på deltid i Eigersund, 16 heltidsansatte og 58 deltidsansatte i Hå. Ca. halvparten av disse er kvinner for Hå sitt vedkommende. I Eigersund er ca. 1/3 kvinner.

I fiskerirettlederdistriktet er det mange fiskerirelaterte bedrifter. Dette er stort sett bedrifter som selger og/ eller reparerer utstyr på båtene. Det meste av denne aktiviteten er lokalisert i Eigersund havn. Denne havnen er forøvrig størst i landet når det gjelder mottatt kvantum fisk.

Fiskeflåten i distriktet består i hovedsak av båter som driver enten reketråling eller industritråling i Nordsjøen. Dette gir en ensidig flåtestruktur og gjør fiskerinæringen i området temmelig utsatt for konjektursvingninger i de aktuelle fiskeriene. Totalt i merkerregisteret er det registrert 77 fiskebåter i Eigersund kommune, 19 i Hå og 34 i Sokndal.

Fiskeindustrien i distriktet består av 5 fiskemottak m/foredling, 2 fiskemottak u/foredling, 4 olje-mel/for fabrikker, og 1 foredling u/mottak.

Totalverdien av alt landet råstoff er ca. 234,1 mill. kr. for Eigersund, 13,6 mill. kr. for Hå.

Fiskeindustrien i Eigersund, Hå og Sokndal (sildemelfabrikkene inkludert) stod for over 50 % av total salgsomsetning av fiskeprodukter i Rogaland i 1992.

1. INNLEDNING/ KONTORET'S VIRKEOMRÅDE

Fiskerirettlederkontorets distrikt omfatter kommunene Eigersund, Hå og Sokndal, se kart side 4.

I Eigersund kommune er det ca. 12.500 innbyggere, herav 5.995 yrkesaktive (1990). Av disse er 343 sysselsatt i fiskenæringen som fiskere, ansatte ved konsumfiskmottak/ -foredling og fiskemelfabrikk. Dette utgjør 5,72% av de yrkesaktive i kommunen. I tillegg er det stor sysselsetting i fiskerirelatert virksomhet, herunder ansatte ved trålverksteder, elektriker-verksteder, elektronikkalg/ reoperasjon, mekaniske verksteder, bunkersstasjoner, banktjenester, proviantsalg, hydrauliske verksteder, isfabrikk, slipper, redskap/ utstyrsutrustning m.m. Storparten av disse bedriftene er lokalisert i Eigersund havn.

I Hå kommune er det godt 13.000 innbyggere, herav 6.496 yrkesaktive (1990). Av disse er 126 stk sysselsatt som fiskere og ansatte ved fiskemottaksanlegg og fisk-/ rekeforedlingsbedrifter. Dette utgjør 1,93 % av de yrkesaktive i kommunen.

Sokndal kommune har minst innbyggere av de tre kommunene i distriktet vårt med ca. 3.500 innbyggere. Kommunen har 1.600 yrkesaktive (1990). Det er ingen ansatt i fiskeindustrien i kommunen.

2. SYSSELSETTING I FISKERINÆRINGEN

2.1. FISKARMANTTALLET.

Tabell 2.1. Fiskarmanntallet. Fiskere fordelt etter aldersgruppe og fiske som levevei samt gjennomsnittsalder. (pr.31.12.93 etter ajourføring av hovedliste og personer opptatt på tilleggsliste etter 01.11. i meldingsåret).

	År	Inn- deling	15- 19	20- 29	30- 39	40- 49	50- 59	60- 69	70 og over	Totalt	Gj.sn alde
E I G	1992	Blad A	-	-	1	1	4	14	32	51	66.5
		Blad B	2	24	25	26	13	6	-	96	39.4
		Totalt	2	24	26	27	17	20	32	147	
E R S	1993	Blad A	-	-	1	1	3	16	32	53	66.5
		Blad B	2	23	27	22	15	4	-	93	39.0
		Totalt	2	23	28	23	18	20	32	146	
H Å	1992	Blad A	-	-	-	-	1	1	6	8	67.5
		Blad B	1	1	2	11	3	2	-	20	45.1
		Totalt	1	1	2	11	4	3	6	28	
	1993	Blad A	-	-	-	1	1	1	6	9	65.0
		Blad B	-	2	2	10	3	2	-	19	45.5
Totalt	-	2	2	11	4	3	6	28			
S O K N D A L	1992	Blad A	-	1	-	1	-	6	14	22	65.5
		Blad B	-	6	3	3	4	1	-	17	39.7
		Total	-	7	3	4	4	7	14	39	
	1993	Blad A	-	-	1	1	-	4	16	22	66.3
		Blad B	1	5	4	4	4	-	-	18	37.8
Totalt	1	5	5	5	4	4	16	40			

Tallene i tabell 2.1 viser at det er en nedgang på totalt 1 manntallsførte fiskere i Eigersund, i Hå ingen endring og i Sokndal en oppgang på 1 basert på tallene fra forrige år.

Fiskarmanntallet domineres av menn. Av kvinnelige fiskere er det bare registrert 1 på blad A (deltidsfiskere) og 1 på blad B (heltidsfiskere).

2.2. SYSSELSETTING I FOREDLINGSLEDDET.

Tabell 2.2. Sysselsetting i foredlingsleddet i Eigersund, Hå og Sokndal i 1993.

Kommune	Heltidsansatte		Deltidsansatte	
	Menn	Kvinner	Menn	kvinner
Eigersund:	136	24	83	66
Hå:	35	11	1	15
Sokndal:	-	-	-	-
Totalt:	171	35	84	81

Tabell 4.1. på side 11 viser antall bedrifter som de sysselsatte i dette leddet fordeler seg på.

Av tabell 2.2 ser vi at antall heltidsansatte i fiskeforedlingsleddet for Eigersund og Hå kommune domineres sysselsettingen i dette leddet av menn.

2.4. VIRKSOMHET SOM ER AVLEDET AV FISKERINÆRINGEN.

Storparten av virksomheten avledet av fiskebåter og fiskeforedling i fiskerirettlederdistriktet er konsentrert i Egersund havneområde. Her kan man til gjengjeld få det aller meste av de varer og tjenester fiskebåtene trenger for å holde fartøy og redskaper i en slik stand som et intensivt og rasjonelt fiske krever.

Som eksempler på slik virksomhet kan følgende bedriftstyper nevnes:

- Trålverksteder.
- Mekaniske verksteder.
- Slipper.
- Elektroniske verksteder.
- Elektriske verksteder.
- Hydrauliske verksteder.
- Bunkersstasjoner.
- Isfabrikk.
- Driftsselskap for fiskebåtene.
- Banker.
- Regnskapsfirmaer.
- Proviantsalg.
- Ulike redskap og utstyrsforetninger.

Bedrifter som nevnt ovenfor og annen fiskerirelatert virksomhet i Eigersund, Hå og Sokndal sysselsetter et betydelig antall personer.

3. FISKEFLÅTEN.

3.1. UTVIKLINGSTREKK INNEN FISKEFLÅTEN I DISTRIKTET.

Dersom man ser på utviklingstrekkene i fiskeflåten i Eigersund, Hå og Sokndal de siste årene, er denne som i Rogaland forøvrig. Det blir færre større fiskefartøyer, samtidig som de som blir tilbake får en stadig høyere gjennomsnittsalder. Denne utviklingen kan delvis forklares ved mangelfulle kvoter og tillatelser i kombinasjon med sterk reduksjon i pris for fiskeråstoff.

De fleste fiskebåtene over 10 m. driver enten reketraling eller industritraling etter øyenpål og tobis i Nordsjøen. Flåten er m.a.o. ensidig sammensatt og gjør derved næringen i området temmelig utsatt for konjunktursvingninger i de aktuelle fiskeriene. Pr.31.12.93 var det 1 ringnotsnurper, ingen konsumfisktrålere eller store garn og linebåter registrert i vårt distrikt.

3.2. NØKKELTALL FRA MERKEREJSTERET.

Fiskerirettlederen er merkelovens tilsynsmann i Eigersund og Hå kommune. For Sokndal er det Jan Bendiksen, 4380 Hauge I Dalane som er merkelovens tilsynsmann.

Merkeregisterdata for 1993 er satt opp i tabell 3.1., og er således oppdatert i samsvar med eiere som er manntallsførte pr. 31.12.93.

I Eigersund var det 77 registrerte fiskefartøyer pr. 31.12.93 det viser er oppgang på totalt 1 fiskefartøy fra 01.01.93.

I Hå var det 19 registrerte fiskefartøyer pr. 31.12.93, det viser en oppgang på totalt 2 fiskefartøyer fra 01.01.93.

I Sokndal var det 34 registrerte fiskefartøyer pr. 31.12.93, det viser ingen endring fra 01.01.93.

Tabell 3.2. Registrerte fiskefartøyer.

Lengde i m.	Antall fartøyer.				Byggeår.						
	Status 1/1-93	Avgang	Tilgang	Status 31/12-93	Før 1929	1930-39	1940-49	1950-59	1960-69	1970-79	Etter 1980
EIGERSUND:											
0,0 - 9,9	57	2	1	56	-	1	2	7	6	22	18
10,0 - 19,9	10	1	1	10	-	1	-	3	3	-	3
Over 20	9	-	2	11	-	-	1	4	4	1	1
Totalt:	76	3	4	77	-	2	3	14	13	23	22
HÅ:											
0,0 - 9,9	9	-	1	10	-	-	-	1	-	4	5
10,0 - 19,9	6	-	1	7	-	-	-	2	-	1	4
Over 20	2	-	-	2	-	-	-	-	-	2	-
Totalt:	17	-	2	19	-	-	-	3	-	7	9
SOKNDAL:											
0,0 - 9,9	25	-	1	26	2	2	6	4	3	7	2
10,0 - 19,9	7	-	-	7	-	-	1	1	1	2	2
Over 20	2	1	-	1	-	-	-	-	1	-	-
Totalt:	34	1	1	34	2	2	7	5	5	9	4

3.3. KONSESJONSBILDET FOR KOMMUNENE.

Tabell 3.3. Konsesjoner fordelt på de ulike kommunene pr 31.12.93

Konsesjon	Eigersund	Hå	Sokndal
Nordsjøtillatelse	15	3	2
Loddeetråltillatelse	3	-	-
Midlertidig loddeetråltill.	3	-	-
Avgr. Nordsjøtillatelse	2	2	2
Rekeetrålkonsesjon	1	-	-
Ringnotkonsesjon	1	-	-

Konsesjonsbildet for kommunene viser at det er flest nordsjøtillatelser i distriktet. Blant de mindre fartøyene som driver dette fisket, er kombinasjonene med rekeetråling vanlig.

Det er tildelt loddeetråltillatelse til 3 stk. - og midlertidig loddeetråltillatelse til 3 stk. av fartøyene som allerede innehar nordsjøtillatelse.

I tillegg har i 1993 registrert 1 fartøy som har både rekeetrålkonsesjon og ringnotkonsesjon.

4. FISKEINDUSTRIEN/ FOREDLINGSLEDDET.

4.1. BEDRIFTSTYPER OG DERES PLASSERING.

En betydelig del av det fiskekvantum som mottas i Rogaland, blir landet i Egersundsområdet. Hovedgrunnen til dette er at en i Egersund har 3 større fiskemel/ olje fabrikker, som er i drift hele året. Ellers blir det i distriktet landet makrell, sild, vassild, reke og bifangst av div. fiskeslag.

Nedenfor er det satt opp en oversikt over de fiskeribedriftene som finnes i distriktet.

Tabell 4.1. Antall fiskeribedrifter i Eigersund, Hå og Sokndal.

Kommune	Fiskemottak m/foredling	Fiskemottak u/foredling	Olje-mel/for fabrikker	Foredling u/mottak
Eigersund	3	2	3 / 0	1 ***
Hå	2 **	0	0 / 1	0
Sokndal	0	0	0 / 0	0
Totalt	5	2	4	1

** Det ene fiskemottaket driver i hovedsak med rekeforedling/ -mottak.

*** Dette anlegget driver med rekepillling/-foredling.

NB! Ved årsskiftet 92/93 var all fiskemottak/foredling avviklet i Sokndal Kommune.

Mye av konsumfisken blir fisket rett utenfor Rogalandskysten. Dette tilsier at Eigersund, Hå og Sokndal burde være naturlige mottaksområder for denne fisken, men bl.a. p.g.a. for lave priser her i distriktet, blir fisken levert i Danmark, Skottland eller lenger nord i Norge.

Fiskeindustrien i Eigersund, Hå og Sokndal (sildemelfabrikkene inkludert) hadde i 1992 en salgssomsetning på godt over 500 mill. kr. Dette utgjør over 50 % av total salgssomsetning av fiskeprodukter i Rogaland.

5. RÅSTOFFSITUASJOJNEN/ ILANDFØRT KVANTUM.

Tabell 5.1. Mottatt kvantum fisk og skalldyr til konsum i Eigersund, Hå og Sokndal. (Mengden er oppgitt i kg.)

	Torsk	Sei	Hyse	Makrell	Sild	Vassild	Reke*	Annet	Verdi
EIGERSUND:									
1992	289.023	2.437.531	173.592	1.061.819	-	160.848	819.737	517.288	36.689.172
1993	280.649	1.818.578	192.797	14.978.734	1.569.058	6.525	1.074.890	680.203	72.036.403
HÅ									
1992	19.290	15.974	7.034	2.359.287	-	25.397	481.424	130.780	15.136.597
1993	12.769	7.881	7.860	1.663.252	487.980	667	390.048	116.381	13.621.977
SOKNDAL:									
1992	247	54	26	114.148	-		901.108**	-	9.834.154
1993	-	INGEN	AKTIVITET	-					

* Landinger i andre distrikt og importert råstoff kommer i tillegg.

** Mesteparten av Råstoffet er importert.

Tabell 5.2. Mottatt kvantum og verdi av fisk til oppmaling i

Eigersund, Hå og Sokndal de to siste år (kvantum i hl. og verdi i 1000,- kr.)

Fiskeslag	K V A N T U M		V E R D I	
	1992	1993	1992	1993
Kolmule	641.695	674.765		
Øyenpål	370.659	292.694		
Lodde	563.156	174.575		
Tobis	669.067	705.091		
Makrell	7.333	25.492		
Hestmakrell	436.759	289.648		
Nordsjøsild	150.936	312.109		
Vassild	-	-		
Brisling	110.783	338.106		
Avfall	2.408	18.075		
Totalt:	2.952.796	2.830.555	179.772	162.027

6. FISKEOPPDRETT/AKVAKULTUR.

I fiskerirettlederdistriktet Eigersund, Hå og Sokndal er det etablert 1 stk. matfisk laks/ørret anlegg. 2 stk. skalldyr anlegg. 1 stk. matfiskanlegg - marine arter. 2 stk. kultiveringsanlegg. 1 stk. settefiskanlegg. I Eigersund har vi 2 stk. lokaliteter hvor det for tiden ikke er aktivitet.

I tillegg har vi 1 stk. matfisk laks/ørret anlegg i Bjerkreim.