

- 7 JUNI 1990

ÅRSMELDING

1989

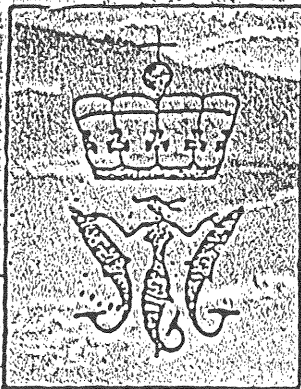

FISKERIRETTLEDEREN
I BØ

BÖ KOMMUNE

STEDER MED FISKEMOTTAK.

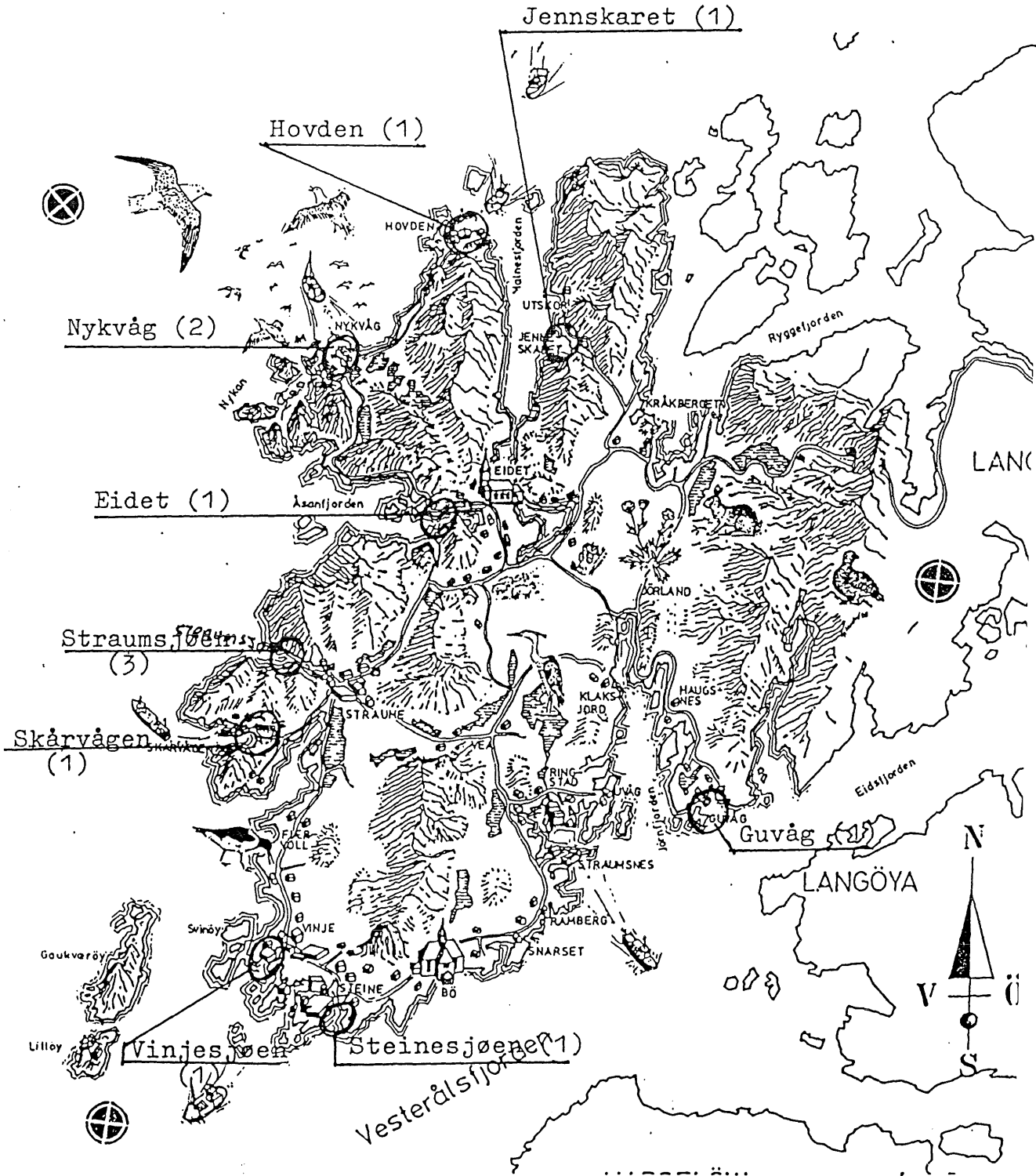

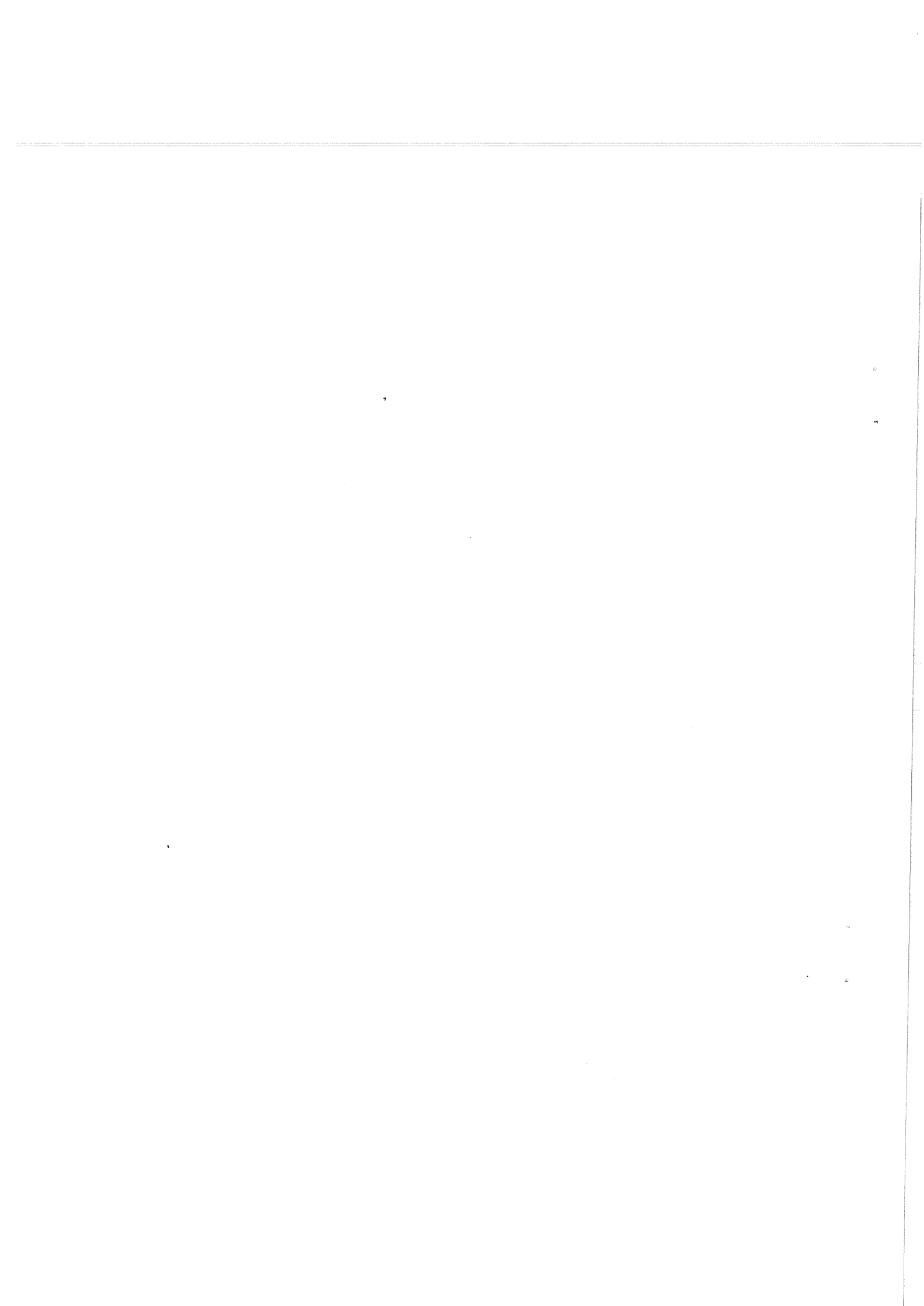

INNHOILDSFORTEGNELSE.

	Side
KORT OM FISKERIKOMMUNEN BØ.....	2
1 RETTLEDNINGSKONTORETS VIRKSOMHET OG FUNKSJON	
1.1 Kontoret.....	3
1.2 Personalet.....	3
1.3 Korrespondanse.....	3
1.4 Viktige prosjekter.....	3
1.6 Tjenestereiser utenfor kommunen.....	4
1.7 Fiskerinemda.....	4
1.8 Møtevirksomhet i fiskerinemda.....	4
1.9 Viktige fiskerinemdsaker.....	4
2 SYSSELSETTING I FISKERINÆRINGEN.	
2.1 Fiskermanntallet.....	5
2.2 Sysselsetting i foredlingsleddet.....	6
2.3 Sysselsatte i oppdrettsnæringen.....	7
2.4 Avledet virksomhet.....	7
3 FISKEFLATEN.	
3.1 Merkereregisteret.....	8
3.2 Distriktsvis fordeling av fiskeflåten.....	9
3.3 Konsesjonsbildet i kommunen.....	10
3.4 Redskapsfordeling.....	10
4 FOREDLINGSLEDDET.	
4.1 Fiskeribedrifter.....	10
4.2 Råstoff, produksjon og kvantumsutvikling.....	11
4.3 Fiskeoppdrett.....	14
5 FINANSIERING.	
5.1 Statens Fiskarbank.....	15
5.2 Kommunale finansieringsordninger.....	16
6 TILTAKSPLANER.	
6.2 Tiltaksplaner/tiltaksidéer. Hovedoppstilling.....	16
7 SLUTTORD.....	17

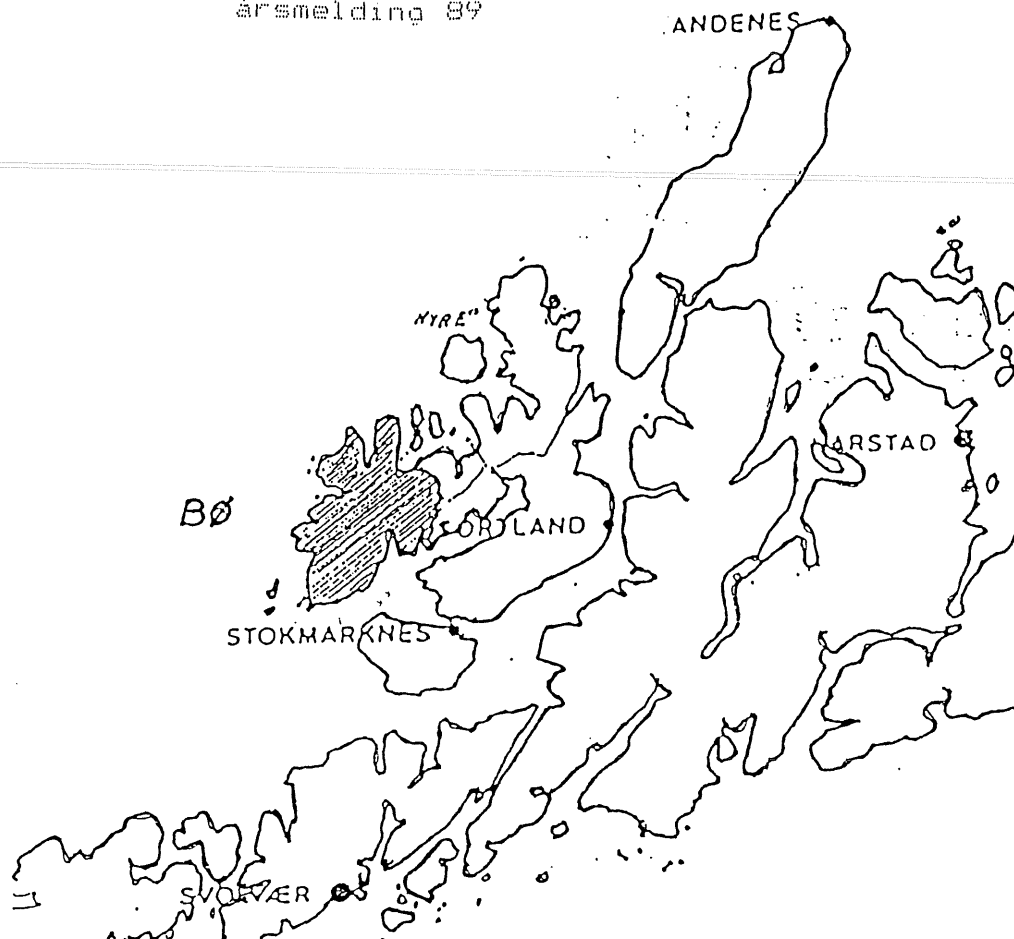

KORT OM FISKERIKOMMUNEN BØ.

Bø ligger på sørvestre del av Langøya, og har et samlet areal på 248 km.

Bø ligger strategisk til i forhold til gode fiskefelt. Særlig har skreiens vandring til og fra Lofoten gitt positive resultater. Det er også gode områder for fiske etter sei utafor Bø.

Kommuneadministrasjonen ligger på Straume.

Det er 3 filetbedrifter og 7 konvensjonelle fiskebruk samt 1 mottaksstasjon i kommunen. Følgende steder har fiskemottak: Steinesjøen, Vinjesjøen, Skårvågen, Straumsjøen, Eidet, Nykvåg, Hovden, Jennskaret og Guvåg.

Kommunen har 4 oppdrettsanlegg i drift.

Folketallet var pr. 31.12.89 3852.

I fiskermanntallet var det samtidig registrert 294 fiskere, derav 245 på blad B.

Det er totalt registrert 200 fartøyer hvorav 37 er over 10 m.

Det er pr. i dag 1 frvsetræler og 1 ferskfisktræler i drift.

1. RETTLEDNINGSKONTORETS VIRKSOMHET OG FUNKSJON.

1.1. KONTORET.

Kontorets beliggenhet er i Bø rådhus 3. etasje.
Det består av to kontorer på henholdsvis 15 m og 16 m
samt et arkiv og spiserom på 11 m.

Kontorlokalene er nyopp-pusset lyse og trivelige.

1.2. PERSONALET.

Personalet har i 1989 bestått av:

Charles Johnsen, fiskerirettleder, fast.
Kirsti Knedal, kontorfullmektig arbeid for trygd fra 23/8.

1.3. KORRESPONDANSE.

	1989	1988
Inngående brevjournal:	491	593
Utgående brevjournal:	653	711

1.4. MØTEVIRKSOMHET/VIKTIGE PROSJEKTER.

1. Vinteren og våren 1989 deltok Fiskerirettlederen i en arbeidsgruppe som hadde som oppgave å utarbeide et forslag til ny havneplan for Bø kommune. Dette var et omfattende arbeide, men planen var ferdig til ferien og er nå til politisk behandling.
2. Grunnet den vanskelig økonomiske situasjonen i fiskerinæringen, har det blitt mange møter med banker og andre finansieringsinstitusjoner.
3. I forbindelse med kystsonenplanleggingen har fiskerikontoret foretatt en registrering av fiskerinæringens bruk av kvstsonen. En har her lagt vekt på å finne fram til eventuelle konfliktområder.

1.6. TJENESTEREISER UTENFOR KOMMUNEN.

30.01	Seminar på messebåten kvsten Rundt i Hammerfest.
30.05	Næringskonferanse Sortland.
06.06	Møte i EDB utvalget i Bergen.
22.06 - 25.06	Årsmåte i Nordland Fylkes Fiskarlag.
17.11 - 19.11	Rettledersamling i Bodø.

1.7. FISKERINEMDA.

MEDLEMMER: Oddvar Solstad, Hovden leder.
 Petter Johnsen, Guvåg nestleder.
 Gunnbjørg Tobiassen, Steine.
 Olav Olaisen, Vinje.
 Tore Klausen, Straumsjøen.

Varamedl: Elin Johnsen, Nykvåg.
 Wessel Ingebrigtsen, Kråkberget.
 Bernt Pedersen, Snarset.
 Odd Robertsen, Snarset.
 Ruth Fredriksen, Nykvåg.

1.8 MØTEVIRKSOMHET I FISKERINEMDA.

Det ble holdt 7 møter og behandlet 62 saker med en samlet møtetid på 25,5 timer.
 Det ble referert 66 brev.

1.9. VIKTIGE FISKERINEMDSAKER.

- Havneplanen for Bø.
- Fiskermanntallet.
- Garantikassen for fiskere.
- Statens Fiskarbank, likviditetslånesøknader.
- Statens Fiskarbank, kondemneringstilskudd
- Søknader om kommunal rentestøtte.
- Søknad om oppdrettskonsesjoner.

2. SYSSELSETTING I FISKERINÆRINGEN.

2.1. FISKERMANTALLET.

Antall fiskere i Bø, basert på fiskermantallet pr. 31/12 1989, fordelt kretsvis.

Kretser	Blad A	Blad B	Totalt	alder A	gj.sn. alder B
Haugnes	7	15	22	69.0 år	42.0 år
Ringstad/					
Bøstrand	8	37	45	67.1 år	40.8 år
Steine/					
Fjervoll	9	86	94	65.1 år	40.8 år
Straume/					
Søberg	6	33	39	69.8 år	40.1
Eidet	5	25	30	71.5 år	43.3 år
Haugen/					
Kråkberget	5	25	30	69.4 år	46.9 år
Nykv./Hovd.	11	23	34	69.3 år	44.6 år
Totalt	49	245	294	68.1 år	42.0 år

TABELL 2.1.a.

Fiskere fordelt etter aldersgrupper

	Inn- deling	15- 19	20- 29	30- 39	40- 49	50- 59	60- 69	70 år og over	To- talt	Gj.s: alder
1	Blad A	-		-	3	8	43	39	93	67.2
9										
8	Blad B	9	50	40	66	41	33	-	239	41.8
8										
	Totalt	9	50	40	69	49	76	39	332	48.9
=====										
	Blad A	-	-	-	1	3	27	18	49	68.1
1										
9	Blad B	11	55	41	67	41	30	0	245	42.0
8										
9	Totalt	11	55	41	68	44	57	18	294	46.3

Kommentarer til fiskermanntallet.

Etter at det flere år har vært en nedgang i antall fiskere med fiske som hovednæring (blad B), så har det i år vært en liten økning.

Samtidig har vi en halvering av fiskere på blad A.

2.2. SYSSELSETTING I FOREDLINGSLEDDET

KRETSVIS FORDELING:

Kretser	Heltids- ansatte		Deltids- ansatte		Årsverk
Steine	Menn 85 Kvinner 65	:	Menn 8 Kvinner 7	:	89 68
Straumsjøen	Menn Kvinner	:	Menn 2 Kvinner	:	1
Eidet	Menn 34 Kvinner 33	:	Menn 7 Kvinner 6	:	37 36
Nykvåg	Menn 16 Kvinner 16	:	Menn 5 Kvinner 4	:	18 17
Hovden	Menn 0 Kvinner 0	:	Menn 4 Kvinner 5	:	2 2
Jennskaret	Menn 4 Kvinner	:	Menn 24 Kvinner 12	:	9 2
Skårvågen	Menn 0 Kvinner 0	:	Menn 2 Kvinner 2	:	1 1
Guvåg	Menn 2 Kvinner	:	Menn 5 Kvinner 8	:	3 2
Totalt	Menn 141 Kvinner 114	:	Menn 57 Kvinner 38	:	160 128

2.2. SYSSELSETTING I FOREDLINGSLEDDET.

	Heltidsansatte		Deltidsansatte		ant.årsverk	
	Menn	Kvinner	Tot.	Menn	Kvinner	Tot.
1989	141	114	255	31	30	61
1988	121	135	256	47	35	82
1987	116	131	247	32	27	59
1986	119	136	255	13	12	25
1985	151	167	318	12	13	25

Til tross for at en filetbedrift har gått konkurs og innstilt driften så har tallet på sysselsatte øket noe det siste året. Det er særlig antall sysselsatte menn som har øket. Dette kan ha sammenheng med øket produksjon av sild, særlig til salting.

2.3. SYSSELSATTE I OPPDRETTSNÆRINGEN.

År	:	1989	:	1988	:	1987	:	1986	:	1985	:
Årsverk	:	20	:	20	:	16	:	14	:	10	:

Det er nå 4 oppdrettsanlegg i drift i kommunen. Sysselsettingseffekten av disse er nok kommet opp på det nivå en kan forvente, dersom en ikke kommer i gang med en eller annen form for videreforedling av laks.

Det er dessuten vanskelig å måle sysselsettingen i oppdrettsnæringen fordi alle anleggene har en viss tilknytning til en fiskeindustri-bedrift.

Tabell 2.2 Slipper og mekaniske verksteder.

Sted	:	Ant.	:	Slippens	:	Ant.	:	Ant.	:
	:	slipper	:	størelse	:	ansatte	:	årsverk	:
Straumenes	:	1	:	Maks. 60 fot	:	3	:	3	:

Tabell. 2.4.3. Redskapsverksteder.

Sted	:	Antall	:	Antall ansatte	:	Antall årsverk	:
Snarset	:	1	:	4	:	2	:

Tabell 2.4.4. Annen service.

Antall bedrifter: 1
 Virksomhet: Reparasjoner og montering av elektrisk utstyr ombord i fiskeflåten.
 Årsverk: 1.5

3. FISKEFLATEN.

Tabell 3.1. Merkerregisteret.

Lenode i meter	BYGGEGAR							
	<40	40-49	50-59	60-69	70-74	75-79	80-84	85--
0.0-4.9	1	0	0	2	7	9	6	1
5.0-9.9	0	2	11	21	34	30	32	8
10.0-14.9	0	2	0	2	5	4	4	4
15.0-19.9	0	0	3	1	4	0	0	0
20.0-29.9	0	0	0	0	1	0	2	0
over 30.0	0	0	0	1	0	2	0	0
totalt	1	4	14	27	52	45	44	13

Tabell 3.1.1. ENDRINGER I LØPET AV ÅRET.

Lgd i meter	antall båter			
	Status 1/1	avgang	tilgang	Status 31/12
0.0-4.9	33	8	0	25
5.0-9.9	149	20	9	138
10.0-14.9	24	6	5	23
15.0-19.9	8	1	1	8
20.0-29.9	4	1	0	3
over 30.0	3	0	0	3
Totalt	221	36	15	200

KOMMENTARER TIL MERKEREGISTERET.

Vi har fortsatt en litt skjev sammensetting av fiskeflåten, med en overvekt på båter under 10 meter.

Desverre viser det seg at det ikke er noen som tør satse på kjøp av fartøy p.g.a. den vanskelige ressursituasjonen vi har.

Når det gjelder byggemateriale er det følgende fordeling:

Stål	Tre	Plast	Annet
3	87	102	8

3.2. DISTRIKTSVIS FORDELING AV FISKEFLÅTEN.

Tabell 3.2. Distriktsvis fordeling av fiskeflåten pr. 31.12.88.

Kretser	Lengde i m					
	0,0- 4,9	5,0- 9,9	10,0- 14,9	15,0- 19,9	20,0- 29,9	Over 30,0
Haugsnæs	5	15	1	-	-	-
Ringstad/ Bøstrand	7	22	1	1	1	-
Steine/ Fjærvoll	2	26	15	4	0	2
Straume/ Søberg	4	10	1	1	2	1
Eidet	1	19	0	-	-	-
Haugen/ Utskor	5	19	0	-	-	-
Kråkberget						
Nykvåg/ Hovden	1	27	5	2	-	-
Totalt	25	138	23	8	3	3

3.3. KONSESJONSBILDE FOR KOMMUNEN

I og med at det er slutt på drivgarnfiske etter laks og hvalfangst, så har vi kun to fartøyer som driver konsesjonsbelagt fiske, begge har trålkonsesjon for fiske etter torsk, sei o.s.v.

3.4. REDSKAPSFORDELING.

Tabell 3.4. Oversikt over redskaper som nyttes av fiskeflåten i Bø.

Redskap	Antall båter
Garn/liner	4
Garn/juksa	14
Liner/juksa	25
Liner/juksa/garn	9
Autoline	1
Snurrevad/seinot/sildnot	4
Snurrevad/seinot	4
Bunntål	2
Juksa	77
Totalt	144

4. FOREDLINGSLEDDET

4.1. Fiskebedrifter

Tabell 4.1. Oversikt over tilvirkningsanlegg i Bø.

Område	Ant : anl.	Fryseri/ : filetan.	Konvensj. : fiskebruk	Tran- : damperi	Lineegne- : sentral	Annet :
Steine/	:	:	:	:	:	:
Vinje	: 2	: 1	:	: 1	: 2	:
Skårvåg/	:	:	:	:	:	:
Straumsj	: 3	: 1	: 2	:	: 1	:
Eidet	: 1	: 1	:	:	:	:
Nykvåg	: 2	: 1	: 1	:	: 2	:
Hovden	: 1	:	:	:	:	: 1*
Jenn- skaret	: 1	:	: 1	:	: 1	:
Guvåg	: 1	:	:	:	:	: 1*
Totalt	: 11	: 4	: 4	: 1	: 6	: 2

*) Mottakstasjon

Fiskebedrifter.

Det har i 1989 vært samme antall fiskemottak som i 1988. Et filetanlegg har i løpet av året gått konkurs slik at vi nå har 3 filetanlegg i drift.

I tillegg driver et anlegg filetproduksjon i mindre målestokk og kun i kortere perioder av året.

I løpet av de to siste år har antall filetbedrifter blitt redusert fra 5 til 3. Dette er en reduksjon på 40 %.

En må nå gå ut fra at vi har foretatt den kapasitetsreduksjon som er nødvendig og at en må satse alt på å beholde de resterende bedrifter.

4.2. RASTOFF, PRODUKSJON, KVANTUMSUTVIKLING.

Tabell 4.2.1. Ilandført kvantum i 1000 kg

	Fiskeslag					Totalt	Anvendelse			
	: torsk:	sei:	hyse:	lange/:	annet		fersk:	frys:	salt:	heng:
	:	:	:	:	:		:	:	:	:
	:	:	:	:	:		:	:	:	:
1989	: 3942:	4208:	663:	232	: 627	9672	Tallene ikke klare			
1988	: 5847:	2055:	861:	220	: 688	9671	157	: 7708:	1604:	168
1987	: 7827:	3076:	720:	289	: 762	12674	194	: 10093:	2043:	344
1986	: 5240:	1998:	676:	255	: 769	8938	177	: 6946:	1529:	203
1985	: 4749:	3928:	318:	166	: 663	9824	258	: 7496:	1915:	92
1984	: 4575:	4835:	265:	217	: 674	10562	98	: 7298:	2654:	291
1983	: 2665:	6793:	223:	941	: 755	10531	-	: -	: -	-
1982	: 5934:	6565:	586:	203	: 323	13611	92	: 5853:	1279:	1109:
1981	: 6022:	5534:	944:	236	: 538	13276	159	: 10036:	2011:	2360:

Fiskeredskaper

	: garn/ : line	: juksa	: not	: trål	: sn.vad	: annet	verdi 1000 kr
1989	Tallene er desverre ikke klare.						39.474
1988	1563	752	1050	5493	769	37	45.727
1987	1643	1145	2040	6972	804	70	66.448
1986	1056	699	185	5747	1120	129	42.763
1985	844	1473	362	5227	1349	78	35.971
1984	1446	1511	2287	3134	958	998	31.321
1983	:	:	:	:	:	:	30.972
1982	3258	1328	5147	2965	907	133	39.016
1981	2711	609	1075	3246	301	127	24.054

Kilde: Norges Råfisklag.

Etter at en i 1987 hadde et forholdsvis høgt kvantum, så er en nå tilbake til et "normalår" med et kvantum på mellom 9 og 10 mill. kg.

Tabell 4.2.2. Ilandført kvantum pelagisk fisk i kommunen og verdien av denne.

	Kvantum				Verdi			
	1889	1988	1987	1986	1989	1988	1987	1986
Fiskeslag	:	:	:	:	:	:	:	:
Vintersild	114	:	:	:	151	:	:	:
Feitsild	650	855	68	33	920	1196	70	51
Annet	:	:	:	:	:	:	:	:
Totalt	764	855	89	33	1071	1196	106	51

Interessen for kjøp av sild har vært noe varierende. Resultatet ble til slutt opp i mot nivået fra 1988.

5. FINANSIERING.

5.1. Statens Fiskarbank.

Tabell 5.1. Omsøkt og innvilget lån i Statens Fiskarbank.

Søknadstype	Ant	Omsøkt i 1000	Innvilget i 1000	Ste.lån i 1000	Innv. tilsk.	Innv. grad
Nytt fartøy	0	0	0			0%
Brukt fartøy	3	2.550	450			18%
Rep.ombygging	1	100	0			0%
Nv motor	1	320	300			94%
Redskaper	2	500	250			50%
Likv. lån	31	10.184	570			5.6%
Arbeidsmiljø- tilskudd	1	75	75			100%
Kondemnerings- tilskudd	1		149			
=====						
Totalt lån 1989:	40	13.654	1.570			11.5%
=====						
Totalt lån 1988:	22	27.666	1.005			4%
=====						
Totalt lån 1987:	10	30.080	890			3%
=====						
Totalt lån 1986:	9	25.216	9.944	1.400	300	46%
=====						
Totalt lån 1985:	11	19.310	6.950	1.150		42%
=====						
Totalt lån 1984:	10	22.815	30			1%
=====						
Totalt lån 1983:	16	4.527	2.383	30		53%
=====						
Totalt lån 1982:	22	12.036	1.867	75		16%

Den bebude likviditetsstøtte/låneordningen, ble som det går fram av disse tallene en skuffelse for de aller fleste som søkte. Ellers er låneaktiviteten veldig lav i dette året. Det har, som det går fram av statistikken, ikke vært søkt om lån til nybygg i 1989.

5.2 Kommunale finansieringsordninger.

Rentestøtte til egenkapitallån.

Det ble i 1989 totalt utbetalt kr. 87.450 i rentestøtte til 2 rederier.

Kommunen har nå lagt om sin støtteordning til samtlige næringer. Samtlige støtteordninger er slått sammen til et kommunalt næringsfond, som bestyres av et fondsstyre. Fondsstyrets reglement sier at samtlige saker som omhandler fiskerinæringen skal forelegges fiskerirettleder for uttalelse.

6. TILTAKSPLANER.

6.2 Tiltaksplaner/tiltaksidéer. Hovedoppstilling.

Bemanningsituasjonen ved rettlederkontoret gjør at det desverre blir alt for lite tid til tiltaksarbeide. Mesteparten av tiden går med til pålagte forvaltningssaker.

1. Fiskeriservicehavn.

I forbindelse med forslag til ny havneplan, er Steinesjøen prioritert som fiskeriservicehavn. Steinesjøen havn er av Fylket vedtatt utredet i planperioden 1990/93.

2. Vin'jesjøen havn.

Her ble planene endret, etter ønske fra det lokale fiskarlag. Dette betyr at en får mudret et større område, men til en mindre dybde enn det som var i de opprinnelige planene.

3. Nykvåg havn.

Det ser ut som bygging av moloer i Nykvåg havn trekker ut. Det ble vedtatt bevilget 8 mill. kroner til mudring i havna.

4. Bedriftshelsetjeneste for samtlige deler av fiskerinæringen.

5. FINANSIERING.

5.1. Statens Fiskarbank.

Tabell 5.1. Omsøkt og innvilget lån i Statens Fiskarbank.

Søknadstype	Ant	Omsøkt	Innvilget	Ste.lån	Innv.	Innv.:
:	:	i 1000	i 1000	i 1000	tilsk.:	grad :
Nytt fartøy	0	0	0			0%
Brukt fartøy	3	2.550	450			18%
Rep.ombygging	1	100	0			0%
Nv motor	1	320	300			94%
Redskaper	2	500	250			50%
Likv. lån	31	10.184	570			5.6%
Arbeidsmiljø-						
tilskudd	1	75	75			100%
Kondepnerings-						
tilskudd	1		149			
=====						
Totalt lån 1989:	40	13.654	1.570			11.5%
=====						
Totalt lån 1988:	22	27.666	1.005			4%
=====						
Totalt lån 1987:	10	30.080	890			3%
=====						
Totalt lån 1986:	9	25.216	9.944	1.400	300	46%
=====						
Totalt lån 1985:	11	19.310	6.950	1.150		42%
=====						
Totalt lån 1984:	10	22.815	30			1%
=====						
Totalt lån 1983:	16	4.527	2.383	30		53%
=====						
Totalt lån 1982:	22	12.036	1.867	75		16%
=====						

Den bebude likviditetsstøtte/låneordningen, ble som det går fram av disse tallene en skuffelse for de aller fleste som søkte. Ellers er låneaktiviteten veldig lav i dette året. Det har, som det går fram av statistikken, ikke vært søkt om lån til nybygg i 1989.

5.2 Kommunale finansieringsordninger.

Rentestøtte til egenkapitallån.

Det ble i 1989 totalt utbetalt kr. 87.450 i rentestøtte til 2 rederier.

Kommunen har nå lagt om sin støtteordning til samtlige næringer. Samtlige støtteordninger er slått sammen til et kommunalt næringsfond, som bestyres av et fondsstyre. Fondsstyrets reglement sier at samtlige saker som omhandler fiskerinæringen skal forelegges fiskerirettleder for uttalelse.

6. TILTAKSPLANER.

6.2 Tiltaksplaner/tiltaksidéer. Hovedoppstilling.

Bemanningssituasjonen ved rettlederkontoret gjør at det desverre blir alt for lite tid til tiltaksarbeide. Mesteparten av tiden går med til pålagte forvaltningssaker.

1. Fiskeriservicehavn.

I forbindelse med forslag til ny havneplan, er Steinesjøen prioritert som fiskeriservicehavn. Steinesjøen havn er av Fylket vedtatt utredet i planperioden 1990/93.

2. Vinjesjøen havn.

Her ble planene endret, etter ønske fra det lokale fiskarlag. Dette betyr at en får mudret et større område, men til en mindre dybde enn det som var i de opprinnelige planene.

3. Nykvåg havn.

Det ser ut som bygging av moloer i Nykvåg havn trekker ut. Det ble vedtatt bevilget 8 mill. kroner til mudring i havna.

4. Bedriftshelsetjeneste for samtlige deler av fiskerinæringen.

5. Tiltak for å sikre rekrutteringen til næringen.

- a) Utdanningstilbud.
- b) Statusheving.
- c) Kvinnelige arbeidsplasser.
- d) Fornying av fiskeflåten.
- e) Arrangement av f.eks. temauker i grunnskolen.

6. Videreforedling av råstoff fra oppdrettsnæringen.

7. Produktutvikling i fiskeindustrien.

Her må man ikke bare se på de "tradisjonelle" råstoffkildene, men prøve å utvikle produkter fra nye råstoffkilder.

SLUTTORD.

1989 har vært et år fullt av problemer for fiskerinæringen. Det har i løpet av året vært flere konkurser innen fiskerinæringen i Bø kommune. En av kommunens 4 filetbedrifter, gikk i løpet av året konkurs. Det å miste så mange arbeidsplasser i en kommune vil alltid være et problem. I dette tilfellet var det, før konkurransen, søkt staten om strukturmidler for å avvikle bedriften. I og med denne reduksjonen av kapasiteten, er vi nå kommet ned på et nivå som, ut fra dagens situasjon, synes å være passe.

Vi har også i løpet av året hatt en konkurser innen oppdrettsnæringen, samt et antall konkurser på flåtesiden. De fleste er kommet i drift igjen gjennom nye eierkonstellasjoner.

Året har ellers vært det året hvor det har vært flere runder med tildeling av støttemidler, både over fiskeriavtalen og direkte bevilget av Stortinget.

I og med at alle disse ordningene skal behandles i første hand av Fiskerirettleder/Fiskerinemd, har dette ført til et kolosalt arbeidspress på kontoret

Charles Johnsen
fiskerirettleder

