

Fiskets Gang

Etterretningsblad for norsk fiskeribedrift, utgitt av Fiskeridirektøren.

Kun hvis kildeoppgis, er ettertrykk fra „Fiskets Gang“ tillatt.

| | | | | |
|----------|--|------------------------------|---|--------|
| 30. årg. | ABONNEMENT kr. 10.00 pr. år tegnes ved alle post- anstalter og på Fiskeridirektørens kontor. Kr. 16.00 utenlands. | Bergen Onsdag 5 juli 1939 | ANNONSEPRIS: Pristariff fåes ved henvendelse til Fiskeridirektørens kontor. | Nr. 27 |
|----------|--|------------------------------|---|--------|

ANKERE

STORE LAGERE I OSLO
OG I BODØ HOS FIRMA
RAGNAR SCHJØLBERG

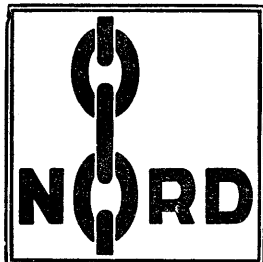

KJETTINGER

TH. SMITH-CHRISTENSEN

JERNBANETORVET 11, OSLO
TELEGR.: SMICRIS

Oversikt pr. 1/7.

Fiskeriene i uken til 1. juli har vært mislige hvad sild- og brislingfisket angår, likeledes har makrellfisket vært i avtagende. Seifisket er så smått begynt, bankfisket var noenlunde godt om ikke så godt som i forrige uke. Der var store tilførsler fra fjerne farvann, men avsetningen går tregt.

Finnmarks vår fiske er avsluttet og totalfangsten blir 28 483 tonn mot 32 633 ifjor, 35 429 i 1937, 50 896 i 1936, 38 537 i 1935. Det er bare årene 1931 med ca. 20 og 1930 med ca. 18 000 tonn som ligger under årsfangsten innen 10-årsperioden. De oseanografiske forhold har i år ikke ligget vel tilrette for småbåtfiske nær land utfor Finnmark, mens derimot fisket på bankene ofte helt borte under russekysten har vært bedre. Deltagelsen i fisket har vært liten. Under det største belegg den 13. mai deltok der 7073 mann på 1821 båter mot året før 9763 mann på 2471 båter. Torskekvantumet ble anvent således: hengt 21 860, saltet 4743, iset 208, rotskjær 1261, forbrukt 416 tonn mot ifjor 21 767 — 8555 — 145 — 1577 — 588. Av dampmedisintran er der produsert 7759 (ifjor 8800), av lever 1563 hl (ifjor 655). Pris på torsk har vært 9—15 øre, alminnelig 12 øre, lever 5—15 øre. Av hyse er der i år fisket 5039 tonn, ifjor 6899 og i 1937 8179. Der er hengt 3573 tonn, saltet 9, iset 1373 tonn og produsert damptran 199 tønner hysetran mot ifjor: 5913 — 2 — 842 — 426. Pris på hyse var 4—15 øre, alm. til hengning 5—7 øre, hyselever opnådde 5—10 øre. Utenom hyse har der vært litt seifiske med utbytte ialt 193 tonn (ifjor 215). Av kveite er der fisket 246 tonn (318), flyndre 29 (47), brosme 79 (84), steinbit 171 (118). Som man ser viser fangsten av de viktigste fiskesorter nedgang.

Av de foregående år tilbake til 1929 er det bare dette som har større fiskekvantum enn 1939, nemlig 231 645 tonn. Partiet i år er uvanlig stort, og især ser det ut til at klippfiskpartiet skal nå store høyder når en også tar i betraktning den store utrustning til fiskeriene i fjerne farvann.

Bankfisket for Ålesund var ganske godt. Der ble ilandbrakt 332 tonn fisk og skalldyr, mot 543 tonn i forrige. Tiltross for det mindre fiske gikk prisene noe ned i uken. Således gikk

torskeprisen ned 5 øre, hyseprisen 3 øre, pigghåprisen 2 øre, derimot gikk skateprisen opp 2 øre. Deltagelsen i fisket var mindre i uken. Der deltok i bankfisket 62 motorbåter (forrige uke 33) i kystfisket 25 (30). Verdien av fisket er beregnet til 72 800 kroner. Bankfisket for Kristiansund var som uken før. Oppfisket mengde 33 800 kg til enverdi av 10 700 kroner. Til Måløy ble innbrakt 98 tonn, herav var 42 000 stk. pigghå, pris 10 øre.

Fisket i fjerne farvann. Der kom inn til Ålesund fra Island 5 fartøyer i uken med 292 tonn salttorsk, pris 28 øre pr. kg, 88 fat damptran à kr. 100, dessuten 7400 kg fersk kveite à kr. 1.21 til kr. 1 pr. kg og 165 liter kveitelever. Til Kristiansund kom fra Island 1 fartøy med 48,8 tonn saltfisk til verdi kr. 13 992 og 3650 kg annen saltfisk, verdi kr. 687. Den samlede tilførsel fra Island har nå nådd 2115 tonn salttorsk (ifjor 1239), 79 tonn annen saltfisk, 528 fat og 56 tnr. tran, 172 tnr. rogn, dessuten 11 100 kg fersk kveite (ifjor 2200 kg) til en samlet verdi kr. 1 160 450. — Fra Bjørnøya var der store tilførsler til Tromsø, men kun 2 laster ble losset, ialt 35 755 kg salttorsk, verdi kr. 7694. 26 motorkuttere og en dampbåt med ca. 560 tonn salttorsk er fremdeles usolgt. Foruten salttorsk er der tilført 896 kg kveite til en verdi av 451 kroner. Til Ålesund ble tilført fra Bjørnøya av 6 fartøyer 221 360 kg salttorsk à 27 øre, verdi kr. 59 767. Til Kristiansund kom 3 fartøyer med 152 tonn salttorsk, verdi kr. 37 807. Ialt er der kommet fra Bjørnøya 1267 tonn salttorsk til en verdi av kr. 329 210, 140 fat og 35 tnr. tran, samlet verdi kr. 351 464. — Fra Færøyane er der i siste uke til Ålesund kommet 7 fartøyer med 17 300 kg kveite, pris kr. 1.20 til kr. 1 pr. kg, 24 tonn annen ferskfisk samt 5,7 tonn salttorsk. Til 1. juli er der ialt hjembrakt fra Færøyane til Ålesund 40 500 kg kveite, 60 500 kg annen ferskfisk, 17 200 kg salttorsk til en samlet verdi av kr. 63 890. Den samlede verdi av hele linefisket er beregnet til kr. 1 160 459. Iberegnet trålfangsten, hvorav der ikke er meldt noen nye i uken, er den samlede tilførsel fra fjerne farvann 6679 tonn salttorsk, 158 tonn annen saltfisk, 686 fat og 2556 tnr. tran, 1072 tnr. rogn, dessuten 62 417 kg fersk kveite. Ifjor var fangsten 6748 tonn salttorsk.

Siste rapport.

Rapport nr. 21 om torskefisket pr. 24/6 1939.

| Distrikt | Ukefangst tonn | Kg. fisk pr. | | Ørepreis pr. | | | Deltagelse | | Totalfangst tonn | Anvendelse | | | D. m. tran hl. | Lever til annen tran hl. | Rogn saltet hl. |
|-----------------------|----------------------------------|----------------------|-----------|-----------------|----------|---------|----------------|-------|---------------------|------------|-------------|-----------|---------------------|-----------------------------|--------------------|
| | | 100 stk. fisk sløyet | hl. lever | kg. fisk sløyet | l. lever | l. rogn | kjøpe-fartøyer | båter | | Hengt tonn | Saltet tonn | Iset tonn | | | |
| Finnm. { | Vinterfisket ¹⁾ | — | — | — | — | — | — | — | 39513 | 6871 | 30614 | 1963 | 15951 | 4094 | 5836 |
| | Vårfisket | 1666 | — | — | — | — | — | — | 28488 | 21860 | 4743 | 208 | 7759 | 1563 | — |
| Troms | — | — | — | — | — | — | — | — | 13845 | 966 | 12566 | 300 | 6439 | — | 4297 |
| Lofotens ops.d. | — | — | — | — | — | — | — | — | 115318 | 49412 | 62739 | 2580 | 54645 | 1574 | 43819 |
| Lofoten forøvrig { | — | — | — | — | — | — | — | — | 13219 | 4402 | 8324 | 493 | 6647 | — | 4989 |
| Vesterålen | — | — | — | — | — | — | — | — | 187 | 85 | 9 | 93 | 63 | — | 34 |
| Helgeland—Salten | — | — | — | — | — | — | — | — | 194 | 92 | 34 | 68 | 53 | 30 | 63 |
| Nord-Trøndelag | — | — | — | — | — | — | — | — | 1005 | 8 | 207 | 789 | 162 | 173 | 115 |
| Sør-Trøndelag | — | — | — | — | — | — | — | — | ²⁾ 2475 | — | 1124 | 978 | 933 | — | 498 |
| Møre og Romsdal | — | — | — | — | — | — | — | — | — | — | — | — | — | — | — |
| Tils. | 1666 | — | — | — | — | — | — | — | 214244 | 83696 | 120360 | 7472 | ²⁾ 92652 | 7434 | 59651 |

Periodisk oversikt over torskefisket.

| År | Tonn | | | | | | | | | | | Tils. |
|---------------|-----------|-------|-------|-----------------|--------------------------------|------------------|----------------|---------------|-----------------|------------------|----------|--------|
| | Finmark | | Troms | Lofotens ops.d. | Lofoten forøvrig og Vesterålen | Helgeland—Salten | Nord-Trøndelag | Sør-Trøndelag | Møre og Romsdal | Sogn og Fjordane | Sønnefor | |
| | Vinterf. | Vårf. | | | | | | | | | | |
| 1939 til 24/6 | 39513 | 28488 | 13845 | 115318 | 13219 | 187 | 194 | 1005 | 2475 | — | — | 214244 |
| 1938 - 24/6 | 22538 | 32633 | 9173 | 89506 | 9551 | 506 | 318 | 465 | 2010 | 45 | — | 164726 |
| 1937 - 24/6 | 13611 | 35429 | 10806 | 82493 | 10933 | 867 | 978 | 1707 | 2663 | — | — | 159487 |
| 1936 - 24/6 | 14181 | 50896 | 7985 | 52766 | 7812 | 396 | 359 | 629 | 1737 | 350 | — | 137112 |
| 1935 - 22/6 | 7695 | 38537 | 4061 | 55100 | 6575 | 376 | 175 | 251 | 3621 | 279 | — | 116670 |
| 1934 - 23/6 | 10445 | 30993 | 2968 | 87100 | 6235 | 948 | 269 | 361 | 4101 | 390 | 60 | 143870 |
| 1933 - 24/6 | 6631 | 34454 | 2862 | 80700 | 7433 | 1724 | 1602 | 1154 | 3577 | 270 | 150 | 140557 |
| 1932 - 24/6 | 6488 | 30873 | 3531 | 105100 | 6050 | 3031 | 4651 | 2414 | 6777 | 300 | 200 | 169415 |
| 1931 - 25/6 | 9573 | 19737 | 2903 | 65100 | 6126 | 4741 | 8122 | 3687 | 7104 | 425 | 137 | 127655 |
| 1930 - 23/6 | 10813 | 17839 | 3752 | 127200 | 6921 | 3830 | 3228 | 2623 | 17452 | 660 | 264 | 194582 |
| | 1000 stk. | | | | | | | | | | | |
| 1939 | 12766 | 11118 | 4018 | 30300 | 3748 | 56 | 62 | 307 | 702 | — | — | 63077 |
| 1938 | 8348 | 12090 | 3227 | 23900 | 2421 | 138 | 91 | 130 | 616 | 15 | — | 49840 |
| 1937 | 5040 | 13122 | 3157 | 22589 | 3019 | 240 | 290 | 455 | 793 | — | — | 48705 |

| År | Anvendelse, total | | | | | Finmarken | | | | | | | | | | | | |
|------------|-------------------|-------------|----------------|--------------------------|----------|------------|-------------|---------------|----------------|-------------------------|-----------------|----------|---------|-----------------------------------|------------------------|-------------|-------|----------------|
| | Hengt tonn | Saltet tonn | D. m. tran hl. | Lever til annen tran hl. | Rogn hl. | Hengt tonn | Saltet tonn | Rotskjær tonn | D. m. tran hl. | Lever til ann. tran hl. | Ørepreis pr. | | | Kg. fisk pr. 100 stk. fisk sløyet | Kg. fisk pr. hl. lever | Deltagelse | | Antall fiskere |
| | | | | | | | | | | | Kg. fisk sløyet | L. lever | L. rogn | | | Kjøpe-fart. | Båter | |
| 1939 | 83696 | 120360 | 92652 | 7434 | 59651 | 21860 | 4743 | 1261 | 7759 | 1563 | — | — | — | — | — | — | — | — |
| 1938 | 67085 | 89286 | 70245 | 3801 | 51387 | 21767 | 8555 | 1576 | 8800 | 655 | — | — | — | — | — | — | — | — |
| 1937 | 68659 | 77664 | 76568 | 3014 | 47476 | 23963 | 8464 | 2056 | 10433 | 760 | — | — | — | — | — | — | — | — |
| 1936 | 66655 | 55980 | 64147 | 6798 | 29189 | 34815 | 12045 | 3010 | 17618 | 1012 | — | — | — | — | — | — | — | — |
| 1935 | 43737 | 62186 | 69050 | 4667 | 28976 | 25244 | 10588 | 2034 | 18467 | 410 | — | — | — | — | — | — | — | — |
| 1934 | 64430 | 69357 | 85254 | 6972 | 46640 | 22270 | 6195 | 1860 | 13071 | 1010 | — | — | — | — | — | — | — | — |
| 1933 | 54674 | 77362 | 77531 | 7857 | 47574 | 25246 | 7906 | 742 | 12308 | 1674 | — | — | — | — | — | — | — | — |
| 1932 | 79912 | 78525 | 94684 | 17221 | 56023 | 25951 | 2498 | 2058 | 10445 | 4162 | — | — | — | — | — | — | — | — |
| 1931 | 56442 | 61739 | 58950 | 8693 | 44877 | 13473 | 4181 | 1827 | 6171 | 1131 | — | — | — | — | — | — | — | — |
| 1930 | 48565 | 135700 | 78338 | 8335 | 61845 | 11833 | 3947 | 1780 | 4121 | 1286 | — | — | — | — | — | — | — | — |
| | 1000 stk. | | | | | 1000 stk. | | | | | | | | | | | | |
| 1939 | 25576 | 34350 | — | — | — | 8461 | 1442 | 502 | — | — | — | — | — | — | — | — | — | — |
| 1938 | 20697 | 25658 | — | — | — | 8063 | 3169 | 442 | — | — | — | — | — | — | — | — | — | — |
| 1937 | 21845 | 22961 | — | — | — | 8875 | 3135 | 762 | — | — | — | — | — | — | — | — | — | — |

1) Finmark vinterfiske, fra 1/10 38—27/3 39. 2) Dessuten 1833 hl. til andre transorter. 3) Herav 373 tonn til hermetikk og hjemmebruk.

Seifisket er ennå ikke kommet ordentlig i sving. Etter de innkomne oppgaver er der oppfisket 4253 tonn sei mot ifjor 4156 tonn. Av kvantumet faller der på Finnmark 193 tonn, Nordland 1253, Sør-Trøndelag 863, Møre og Romsdal 1718 og Måløy 179. Der er hengt ialt 3192 tonn.

Makrellfisket var smått i uken som så ofte på denne tid av året. Garnfisket er praktisk talt slutt og notfisket er i sin begynnelse. Ukefangsten er beregnet til ca. 125 tonn, alt hjemmebrukt. Prisene er på grunn av de knappere tilførsler stigende. Av ukefangsten er tilført Kristiansand 9 tonn, Stavanger 20 tonn, Flekkefjord 17 tonn og Bergen 12 tonn. Ialt er nå oppfisket ca. 4475 tonn mot ifjor 5092.

Brislingfisket er helt mislig. Fisket har foregått i Indre Sogn, noe i Hordaland og i Ryfylke. Der ble tilført fabrikkene i Stavanger 13 014 skjepper, pris kr. 1.95 til kr. 6. I Sogn holdt brislingen best. Til Bergensfabrikkene ble tilført 11 914 skjepper, herav var 11 267 skj. fra Sogn og Fjordane, prisen var fra kr. 3 til kr. 6. Til Haugesundsfabrikkene ble kun tilført 538 skj. à kr. 3.30. Av blanding tilførtes Stavanger 4879 skj., Bergen 5132 og Haugesund 299 skjepper. Der foregår litt sildefiske i Møre og i Nordfjord, men nordenfor er der stille. Der ble tilført Bergen 4450 halvkasser småsild, vesentligst fra Møre à kr. 3 til 3.50, iset for eksport, samt 2000 skj. småsild til hjemmebruk à kr. 1.50 til 2.50 pr. skj.

Eksporten av de viktigste fiskevarer i uken til 24. juni samt totaleksporten (fjorårets tilsvarende tall i parentes): Klippfisk 151 tonn 14 166 (19 864), tørrfisk ialt 258 — 6626 (9159), hvorav rundfisk 68 — 3238 (4730), rotskjær 2 — 209 (323), sei 127 — 2172 (2856), hyse 45 — 763 (905), annen 17 — 244 (345), rogn, saltet 11 tønner 21 653 (15 177), dampmedisintran 963 — 41 776 (26 429), blanktran 1806 — 18 090 (13 098), fersk sild 11 622 kasser 1 061 963 (851 897), fersk laks 135 710 kg. 461 383 (461 660), fersk fisk 339 tonn 11 621 (10 053), hummer 11 365 kg. 475 156 (405 311), reker 45 tonn 1033 (803), hermetikk 747 — 13 681 (10 241), sildemel 231 — 35 393 (51 920), torskemel 30 — 3260 (1873), annet mel 134 — 3264 (1440).

OLAF KNUDSEN A/S - BERGEN

(Aktiekapital kr. 20 000.—)

Kommissionsforretning i fiskeprodukter

Omsætter tørrfisk, rogn, sild, tran, haakjerringtran, selolje, hvalolje, sildolje, iset torsk, tomfat, levormel etc.

Telegr.adr.: „Tranknudsen“ — Rikstelefon 12348

Bankfisket.

Fiskemeldinger.

Tromsø: I uken 18. til 24. juni er oppfisket 34 505 kg fisk, hvorav 11 736 kg torsk à 13—16 øre, 8258 kg brosmes à 8 øre, 1501 kg hyse à 5—16 øre, 9109 kg kveite à 60—120 øre, 550 kg flyndre à 50—60, 1669 kg uer à 18 øre, 1682 kg steinbit à 7 øre. Lever 10 hl à kr. 8. Verdi kr. 10 937. Der deltok 21 motorbåter.

Nordland. — Værøy og Røst: I uken 18. til 24. juni er oppfisket 11 850 kg fisk, hvorav 3000 kg torsk à 11 øre, 1500 kg lange à 15 øre, 3500 kg brosmes à 10 øre, 1300 kg hyse à 7 øre, 1550 kg kveite à 70 øre, 550 kg flyndre à 45 øre, 50 kg steinbit à 10 øre, 400 kg skate à 15 øre. Verdi kr. 2389. Der deltok 25 motorbåter. — Steigen: I juni er oppfisket 114 711 kg fisk, hvorav 17 613 kg torsk à 13 øre, 75 760 kg sei à 8 øre, 1382 kg brosmes à 8 øre, 9852 kg hyse à 14 øre, 2095 kg kveite à kr. 1, 5720 kg flyndre à 60 øre, 789 kg uer à 15 øre, 1500 kg steinbit à 6 øre, lever 54 hl à kr. 10. Verdi kr. 12 115.

Møre og Romsdal. — Alesund: I uken 24. juni til 1. juli er oppfisket 331 900 kg fisk og skaldyr, hvorav 8000 kg torsk à 20 øre, 9000 kg sei à 15 øre, 180 000 kg lange à 17½ øre, 5000 kg blålange à 11 øre, 65 000 kg brosmes à 8 øre, 10 000 kg hyse à 37 øre, 7500 kg kveite à kr. 1.20, 1500 kg flyndre à 90 øre, 19 000 kg skate à 27 øre, 1500 kg annen fisk à 25 øre, 17 000 stk. pigghå à 9 øre, 2000 kg hummer à kr. 2.40, 4400 kg reker à 60 øre. Lever 214 hl à kr. 17. Verdi kr. 72 803. Der deltok 62 motorbåter i bankfisket, 25 i kystfisket, og 20 reketralere. — Bremsnes: I uken 18. til 24. juni er oppfisket 123 390 kg fisk, hvorav 700 kg torsk à 12 øre, 84 100 kg sei à 5 øre, 9950 kg lange à 14½ øre, 24 570 kg brosmes à 8½ øre, 460 kg hyse à 25 øre, 675 kg kveite à kr. 1.20, 860 kg skate à 17 øre, 2075 stk. pigghå à 10 øre. Verdi kr. 9097. Der deltok 14 motorbåter. — Kristiansund: I uken 24. juni til 1. juli er oppfisket 33 860 kg fisk, hvorav 2500 kg torsk à 25 øre, 8400 kg sei à 26 øre, 300 kg lyr à 25 øre, 4400 kg lange à 16 øre, 8200 kg brosmes à 9 øre, 3000 kg hyse à 30 øre, 1800 kg kveite à kr. 1.50, 400 kg flyndre à 80 øre, 1360 kg uer à 30 øre, 1200 kg skate à 20 øre, 2300 kg reker à 76 øre. Lever 60 hl à kr. 15. Verdi kr. 10 732. Der deltok 6 motorbåter i bankfisket, 6 i kystfisket, 8 i pigghåfisket og 5 reketralere. — Søre Sunnmøre: I uken 26. juni til 1. juli er oppfisket 65 397 kg fisk, hvorav 800 kg torsk à 15 øre, 12 000 kg sei à 15 øre, 39 387 kg lange à 16 øre, 11 200 kg brosmes à 8½ øre, 50 kg kveite à kr. 1, 1960 kg hummer à kr. 2.25, lever 13½ hl à kr. 20. Verdi kr. 13 904. Der deltok 15 motorbåter i bankfisket og 7 i kystfisket.

Sogn og Fjordane. — Måløy: I uken 24. til 30. juni er oppfisket 98 000 kg fisk, hvorav 1000 kg torsk à 20 øre, 12 000 kg sei à 15 øre, 24 000 kg lange à 16 øre, 8000 kg brosmes à 13 øre, 1000 kg hyse à 30 øre, 8000 kg skate à 25 øre, 2000 kg annen fisk à 15 øre, 42 000 stk. pigghå à 10 øre. Bergen: I uken 26. juni til 1. juli er tilført 196 800 kg fisk og skaldyr, hvorav 10 000 kg torsk à 40 øre, 42 000 kg sei à 25 øre, 12 000 kg lyr à 20 øre, 2500 kg lange à 20 øre, 64 000 kg pale à 25 øre, 9000 kg brosmes à 20 øre, 2000 kg hyse à 30 øre, 260 kg kveite à kr. 1.50, 1650 kg flyndre à kr. 1.50, 2800 kg lomre à 40 øre, 490 kg kveite à kr. 1, 1200 kg steinbit à 20 øre, 400 kg annen fisk à 20 øre, 8200 kg hummer à kr. 2.50, 300 kg reker à 90 øre. Verdi kr. 61 365.

Rogaland. — Egersund: I uken 26. juni til 1. juli er oppfisket 24 500 kg fisk og skaldyr, hvorav 2500 kg torsk à 20 øre, 300 kg sei à 20 øre, 1100 kg lyr à 12 øre, 3000 kg hyse à 27 øre, 400 kg flyndre à 75 øre, 50 kg ål à 90 øre, 800 kg breiflabbe à 18 øre, 100 kg skate à 15 øre, 400 kg annen fisk à 40 øre, 550 kg hummer à kr. 2.75, 12 800 kg reker à 70 øre. Verdi kr. 13 254.

Det norske fiske ved Island.

Alesund: I uken 23. juni til 1. juli er kommet hjem 5 fartøyer med 291 935 kg salttorsk à 28 øre, verdi kr. 81 741, 3300 kg annen saltfisk à 12 øre, verdi kr. 396. Dessuten 7400 kg kveite à kr. 1.20—1.15, verdi kr. 8645 og 88 fat damptran à kr. 100, 165 liter kveitelever à kr. 2.50. Verdi kr. 9212. Kristiansund: I siste uke av juni er kommet 1 fartøy hjem med 48 800 kg salttorsk à 30½—15½ øre pr. kg, verdi kr. 13 992 og 3650 kg annen saltfisk à 23—12 øre, verdi kr. 687.

Det norske fiske ved Bjørnøya.

Tromsø 3/7: I uken 25. juni til 1. juli er kun 2 fangster levert Tromsø: 35 755 kg salttorsk, verdi kr. 7694. Dessuten innkommet 26 motorkuttere, 1 dampskip med ca. 560 tonn

salttorsk, som fremdeles er usolgt. En linedamper fra Møre avgått sørover med ca. 30 tonn. Samlet tilførsel kveite 896 kg. verdi kr. 451.

Ålesund: I uken 24. juni til 1. juli er kommet hjem 6 fartøyer med 221 360 kg salttorsk à 27 øre og 48 fat damptran à kr. 90. Samlet verdi kr. 64 087.

Kristiansund: I tiden 18. juni til 1. juli er kommet hjem 3 fartøyer med 152 395 kg salttorsk til en verdi av kr. 37 807.

Det norske fiske ved Færøyane.

Ålesund: I uken 24. juni til 1. juli er kommet hjem 7 fartøyer med 17 300 kg kveite à kr. 1.20—1, 24 000 kg annen ferskfisk til en verdi av kr. 2720 samt 570 kg salttorsk à 24 øre, 21 hl lever à kr. 17, 390 liter kveitelever à kr. 2.50.

Torskefisket.

Finnmark vår fiske sluttkvantum 24. juni: 28 487 673 kg torsk, hvorav hengt rundfisk 21 860 114, saltet klippfisk 4 742 838, iset 207 694, rotskjær 1 260 972, forbrukt 416 055, dampmedisintran 6689 tønner, leverkvantum 1563 hl, hysekvanter 5 038 586 kg, hvorav hengt 3 573 305, iset 1 373 291, saltet 9250, forbrukt 72 740, hysedamptran 199 tnr., hyseliver 4 hl, andre transorter 27 tnr., sei 192 874 kg, hvorav hengt 182 374, saltet 9800, iset 700, kveite 246 224 kg, hvorav saltet 30 236, iset 215 988, flyndre 28 700 kg, iset uer 71 780 kg, hvorav saltet 60 000, resten iset, brosme 78 611 kg, hvorav iset 700, resten hengt, steinbit 170 509 kg, hvorav iset 6800, resten saltet.

Seifisket i de viktigere distrikter.

Nordland. — Bø i Vesterålen 28/6: Seikvantum 1. januar til 30. mai 1 030 500 kg, pris 6—7½ øre, alt hengt. — Hadsel 30/6: I juni måned oppfisket 32 900 kg sei, alt hengt, pris 6½ øre, tidligere i år intet nevneverdig seifisk. — Tysfjord 1/7: I juni måned oppfisket 29 500 kg sei, hvorav hengt 22 000 kg, resten hjemmeforbrukt og solgt fersk, ialt oppfisket 65 850 kg, hvorav hengt 78 250 kg. — Vega 1/7: I juni måned oppfisket her i distriktet 29 000 kg sei, alt hengt, pris 7—8 øre pr. kg. — Kabelvåg 1/7: Oppfisket innen Vågan hittil i år 45 468 kg sei, alt hengt. — Værøy 3/7: Sei i juni 47 000 kg, alt hengt, pris 7 øre pr. kg.

Sør-Trøndelag. — Kvenvær 1/7: Oppfisket 50 000 kg sei i juni og Hitra 32 000 kg. Av partiet er 72 000 hengt, 10 000 solgt levende, 1590 liter lever til bruntran. Priser: fisk 5—12 øre, lever 8—10 øre. — Bjørnør 1/7: I juni er i dette distrikt oppfisket 642 000 kg sei, alt hengt til rotskjær, pris 5 øre pr. kg, lever 320 hl, hvorav utvunnet damptran 94 hl og lever til andre transorter 30 hl. Ialt er hittil i år innen distriktet oppfisket 781 000 kg sei, alt hengt til rotskjær, lever 407 hl, derav utvunnet damptran 110 hl og lever til andre transorter 45 hl.

Fetsild- og småsildfisket.

Møre og Romsdal. — Vestnes: I uken 25. juni til 1. juli er oppfisket og solgt: 100 hl småsild, solgt til eksport, pris kr. 4 pr. hl.

Bergen 1/7: Tilført i uken 4450 halvkasser småsild à kr. 3—3.50 iset for eksport, 2000 skjepper småsild à kr. 1.50—2.50 hjemmebrukt.

Stavanger: I uken til 1. juli tilført fra Ryfylke 120 skj. småsild til torvsalg og 60 skj. til agn, pris henholdsvis kr. 3 og kr. 2 pr. skj., 84 hl storfallende fetsild til salting à kr. 20—24, god kvalitet.

Tilført hermetikkfabrikkene i uken til 1. juli:

Kristiansund: Fra Møre 1999 skj. småsild à kr. 1.15. Bergen: Fra Sogn og Fjordane 3583 skj. småsild à kr. 1.15 og 45 skj. musse à kr. 1.50. Fra Hordaland 1675 skj. småsild à kr. 1.15.

Stavanger: Fra Sogn og Fjordane 2213 skj. småsild à kr. 1.15—1.45, fra Rogaland 2666 skj. småsild à kr. 1.15—1.35.

Brislingfisket.

Tilført hermetikkfabrikkene i uken til 1. juli:

Bergen: Fra Sogn og Fjordane 10 267 skj. à kr. 2.50—6, og 3953 skj. blanding à kr. 1.25—3.50. Fra Hordaland 1647 skj. brisling à kr. 2.50—4.50 og 1173 skj. blanding à kr. 1.50—3. Ialt 11 914 skj. brisling og 5132 skj. blanding.

Haugesund: Fra Hordaland 538 skj. brisling à kr. 3.30 og 229 skj. blanding à kr. 2.30.

Stavanger: Fra Sogn og Fjordane 3832 skj. brisling à kr. 2.50—6, 1356 skj. blanding à kr. 2—2.65, fra Hordaland 3969 skj. brisling à kr. 1.95—6, 33 skj. blanding à kr. 2.25—2.65, fra Rogaland 1040 skj. brisling à kr. 2—5.85, 1431 skj. blanding à kr. 1.30—1.95, fra Østfold 4173 skj. brisling à kr. 5—5.50. Ialt 13 014 skj. brisling og 3117 skj. blanding.

Kystmakrellfisket med norske båter.

| Sted | Ukefangst til 1/7 | Pris pr. kg. øre | Total kg. |
|------------------------|-------------------|------------------|-----------|
| Hvaler | 5 000 | 25—30 | 193 000 |
| Fredrikstad, Halden... | 1 000 | 40 | 398 550 |
| Moss..... | 800 | 50 | 1 350 |
| Soon..... | 880 | 50 | 1 490 |
| Oslo..... | 2 400 | 80 | 2 400 |
| Horten..... | 3 220 | 50 | 4 130 |
| Hurum..... | 7 210 | 50 | 7 210 |
| Stavern..... | 6 800 | 35 | 348 600 |
| Langesund..... | 7 640 | 30 | 295 230 |
| Skåtøy..... | 6 440 | 30—43 | 120 180 |
| Risør..... | 3 060 | 35 | 74 770 |
| Arendal..... | 1) 4 200 | 35 | 131 980 |
| Grimstad..... | — | — | 29 440 |
| Lillesand..... | 4 460 | 60 | 53 660 |
| Kristiansand..... | 8 990 | 35—60 | 678 780 |
| Mandal..... | 3 400 | 40 | 67 640 |
| Farsund..... | 6 550 | 30 | 74 400 |
| Kirkehavn..... | — | — | 104 310 |
| Flekkefjord..... | 17 000 | 31 | 95 000 |
| Kvitsøy..... | — | — | 3 500 |
| Egersund..... | — | — | 328 530 |
| Stavanger..... | 20 000 | 20—35 | 165 780 |
| Haugesund..... | 4 200 | 30 | 815 350 |
| Bergen..... | 12 650 | 75—35 | 471 710 |
| Måløy..... | — | — | 1 100 |
| Ialt | 125 900 | — | 4 468 090 |
| Mot i 1938..... | 255 450 | — | 5 091 820 |

Herav er 3 378 230 kg. fisket med garn, 563 680 kg. med net. Av fangsten er 3 409 410 kg. solgt fersk, 526 090 kg. iset, 46 000 kg. frosset, 264 100 kg. saltet flekket, 1 000 kg. saltet rund, 192 900 kg. solgt til hermetikk. Verdi ca. kr. 1 287 400.—

Av svenske fiskere er der tilført Kristiansand 7 300 kg. Farsund 3000 kg. Fredrikstad 6600 kg. Stavern 3490 kg.

Dessuten 10 800 kg. pir til Stavanger og 1430 kg. til Bergen

1) 2 uker.

Meldinger om utlandets fiske, eksport m. v.

Det skotske sildefiske.

Ialt i tiden 1/1—24/6 1939 efter Fishery Boards opgave.

| Sted | Total fangst crans | | Saltet, ganet tnr. | | Eksportert tnr. | |
|---|--------------------|---------|--------------------|--------|-----------------|--------|
| | 1939 | 1938 | 1939 | 1938 | 1939 | 1938 |
| Vintertisket ialt (1 jan. 31 mars) | 80 380 | 100 198 | 114 | 83 | 2 467 | 3 213 |
| Sommerfisket fra 1 april: | | | | | | |
| Northumberland | 6 328 | 12 344 | — | — | — | — |
| Eyemouth | 118 | 1 121 | — | — | — | — |
| Aberdeen | 10 589 | 11 984 | — | — | 18 | 306 |
| Peterhead | 9 454 | 19 114 | 67 | 685 | — | — |
| Fraserburgh | 13 799 | 25 607 | 696 | 3 075 | — | — |
| Banff | 3 108 | 4 685 | — | — | — | — |
| Buckie | 113 | 231 | — | 226 | — | — |
| Wick | 1 687 | 1 677 | 204 | 832 | — | — |
| Resten av Øst-kysten | 615 | 11 295 | — | — | 512 | 1 317 |
| Orkney | 458 | 957 | 570 | 1 212 | — | — |
| Shetland | 37 932 | 51 311 | 21 450 | 43 600 | 11 795 | 24 387 |
| Stornoway | 19 244 | 23 481 | 20 548 | 28 217 | 19 143 | 21 886 |
| Barra | 3 959 | 2 460 | 5 099 | 3 018 | 3 465 | 2 112 |
| Resten av West-kysten (ex Firth of Clyde) | 7 161 | 7 099 | 40 | 39 | — | — |
| Glasgow | — | — | — | — | 209 | 42 |
| Sommerfisket ialt | 114 565 | 173 366 | 48 674 | 80 904 | 35 142 | 50 050 |
| Vinter- og sommerfisket, ialt. | 194 945 | 273 564 | 48 788 | 80 987 | 37 609 | 53 263 |

Islands sildefiske.

Reykjavik: Sildefisket til 30. juni 19 874 hl fabriksild mot ifjor 110 148 hl.

Islands torskefiske

Reykjavik 30/6: 25 431 tonn stortorsk, 6547 tonn småtorsk, 88 tonn hyse, 1820 tonn sei, total 33 886 tonn mot ifjor 31 301 beregnet fullvirket vare.

Sardinifisket i Setubal.

Lisboa 24/6: Sardinifisket i Setubal utbrakte i mai 5019 kurver, motsvarende 4000 kasser hermetisk vare. — Den gjennomsnittlige pris for den ilandbrakte råvare opplyses å ha vært Esc. 22.20 pr. kurv.

Klippfisk- og tørrfiskmarkedet.

Markedsmeldinger.

Lisboa—Oporto 20/6: Av ferdigtørret klippfisk har der i halvmånedens ikke vært noen import hverken til Lisboa eller Oporto. Derimot er der til Oporto innført en del saltfisk, nemlig fra Norge 1200 tonn pr. S/S »Rym«, samt 1757 tonn fra Island pr. S/S »Ibis«. — S/S »Rym« har også losset i Lisboa ca. 314 tonn saltfisk fra Norge. — I disse dager ligger S/S »San Jose« og losser 27 500 baller norsk klippfisk i Lisboa samtidig som S/S »Stromboli« ligger og losser 16 000 baller norsk klippfisk i Oporto. — Innen ankomsten av de forannevnte

ladninger fra Norge var beholdningene av ferdigtørret klippfisk små såvel i Lisboa som i Oporto. — Utsalgsprisene er uforandret.

Buenos Aires 30/6: Klippfisktilførsel siden 19. juni 2300 kasser, hvorav 1400 norsk, 900 skotsk, beholdning 5000, pris 37 papirpesos, liten etterspørsel.

Havana 3/7: Klippfisktilførsel siden 3. juni 6400 kasser, hvorav 1600 norsk, beholdning 6000, pris \$ 11.25, liten etterspørsel, cifpris norsk superior \$ 6.75, islandsnotering fra slutten av juli.

KNUD L. KNUDSEN - BergenTelegramadresse:
•L E V E R T R A N •Telefoner: Kontoret..... 14 953
Senior, privas 56 701
Junior, - 52 807

Forhandler alle sorter tran, tørrfisk, klippfisk, rogn, sild, sildeemel, torskemel, levermel, sildeoljer, seloljer og hvaloljer

Salgscentralen, Stavanger

Post- og telegr.adr.: Salgscentralen - Telefoner: 4114, 4115, 4116

Sildemel - Sildeolje - Torskemel**Eksportører!** Vi arbeider ikke med agenter iNorge og mottar gjerne: **Kveite, Flyndre, Hyse, Laks, Aal, Pigghå, Vinger, Reker** etc. i kommisjon til dagens høieste priser.**GADE & CO. LTD. - BILLINGSGATE, LONDON**

Tel.adr.: Gade, London

Fersk fisk og sild.

London 27/6: 45 kasser reker, pris 6/, 44 kasser flyndre 7/—8/, 108 kasser kveite 8/—11/, 204 kasser hyse 3/6—4/6, 243 kasser rokkevinger 6/—7/, 251 kasser pigghå 2/6—3/6. London 28/6: 73 kasser reker, pris 5/—6/, 35 kasser flyndre 8/—9/, 111 kasser kveite 8/—12/, 120 kasser hyse 4/, 230 kasser rokkevinger 6/, pigghå 2/6—3/.

London 30/6: Ingen reker, 24 kasser flyndre, pris 8/—9/, 79 kasser kveite 9/—12/, 36 kasser hyse 4/—4/6, 80 kasser rokkevinger 7/—8/, 343 kasser pigghå 3/—4/.

London 1/7: 56 kasser reker, pris 6/, 28 kasser flyndre 8/—9/, 27 kasser kveite 7/—10/, 91 kasser hyse 4/, 7 kasser rokkevinger 8/, 97 kasser pigghå 3/—3/6.

London 4/7: 29 kasser reker, pris 5/—6/, 25 kasser flyndre 8/—9/, 103 kasser kveite 9/—11/, 238 kasser hyse 3/—3/6, 101 kasser rokkevinger 6/—7/, 236 kasser pigghå 2/6—3/.

Newcastle 30/6. — Priser: Hyse, nordnorsk 2/3—2/6, mørevare 3/—3/6, kveite, middels 11/—12/, små 7/, hodeløs 11/—14/, flyndre, stor 7/6—8/, middels 9/—10/, laks 1/4—1/6, tert 1/—1/2, reker, store 5/3—5/6, middels 4/3—4/6.

Hamburg—Altona 30/6: »Leda« 837 pund laks, pris 160. Newcastle 4/7. — Priser: Hyse, nordnorsk 2/3—2/6, mørevare 3/—3/6, kveite, middels 10/—11/, små 6/—9/, hodeløs 11/—14/, flyndre, stor 7/6—8/, middels 9/—10/, laks 1/1—1/3, tert 1/11—1/, reker, store 5/—5/6, middels 4/—4/6.

Newcastle 1/7: Fra Norge ankom i uken til Storbritannia, over Tyne Commission Quay, ialt ca. 4700 kasser fersk fisk. Herav var ca. 1400 kasser for det lokale marked (Newcastle-on-Tyne/North Shields), mens resten var destinert av de norske avskipere direkte til diverse innlandsbyer. Der forekom blant annet ca. 1100 kasser flådd pigghå som i London for det meste oppnådde 3/— til 4/— pr. stone franko fortollet.

La **Norsk**

isolasjonskork hjelpe
Dem med å bevare
fiskens kvalitet.

A.S. KORKISOLASJONSKONTORET

Salgskontor for de norske korkisolasjonsfabrikker
O. G. Axelsens Fabrikker A.s - A.s Korkindustri - A.s Norrøna Isolasjonsfabrikker

Kontor: Kirkegt. 14-16-18 (inng. Tollbodgt.), Oslo
Telefon: 10 827 - 27 452 Telegramadr.: „Korkiso“

North Shields og Newcastle.

| Ukekvantum (kasser) | Fiskesort | Priser | |
|------------------------|--|---|---|
| | | Første ukehalvdel | Annen ukehalvdel |
| *92 | Hyse, nordnorsk møre vare | 2/3 til 2/6 3/- " 3/6 | 2/3 til 2/6 3/- " 3/6 |
| 354 | Kveite, middels små stor u. hode | 11/- " 12/- 7/- " 9/- 11/- " 14/- | 11/- " 12/- 7/- " 9/- 11/- " 14/- |
| 227 | Flyndre, stor middels | 7/6 " 8/- 9/- " 10/- | 7/6 " 8/- 9/- " 10/- |
| 414 | Laks, stor og middels Tert | 1/5 " 1/6 1/2 " 1/3 | 1/4 " 1/6 1/- " 1/2 |
| 332 | Reker, store middels | 5/- " 5/6 4/- " 4/6 | 5/3 " 5/6 4/3 " 4/6 |
| 1 419 | | | |

— Skjønt været på fangstplassene gjennomgående var bedre i denne uke kunne der bare merkes liten stigning i tilførslene fra den britiske fiskeflåte, så de fleste sorter trålfisk holdt seg noenlunde på prisnivået fra slutten av forrige uke. — Av norsk hyse blev der tilført så beskjedne mengder at prisene holdt seg temmelig stabile på samme nivå som i de siste dager av forrige uke. — Norsk kveite blev tilført i såvidt sterkt stigende mengder at prisene blev omtrent 1/— lavere enn mot slutten av forrige uke, unntatt nettopp for småfallende vare som der ikke var så meget av og som dessuten ble støttet av de høye flyndrepriser. — Flyndre blev tilført fra Norge i noenlunde samme mengder som i forrige uke og prisene holdt seg stabile omkring forrige ukes gjennomsnittspriser. — Laks blev sendt hertil fra Norge i mere enn dobbelt så store mengder som i forrige uke. Når prisene for den norske laks allikevel bare ble et par pence svakere skyldes det at her gjennomgående hersket noe varmere vær. — Tilførslene av norske reker var avtagende så prisene gjennomgående ble gode, med fastest tendens i de par siste dager. — **Utsikter:** Etter en forholdsvis lang periode med gjennomgående høye fiskepriser er der nå grunn til å vente en reaksjon i nærmeste framtid. I første rekke kommer vel flyndreprisene å vise prisfall i løpet av neste uke etterhvert som tilførslene av norsk flyndre må forutsettes å ville øke betraktelig. Lakseprisene blir dog mest avhengige av været i England, så disse, ved særlig tørt og varmt vær, kan komme til å stige selv om her blir prisfall for alle andre fiskesorter.

Lov av 16 juni 1939 om fangst av hval.*Lovens virkeområde.*

§ 1. Denne lov gjelder for fangst og ilandbringelse av hval på norsk sjøterritorium og for hvalfangst som drives av norsk statsborger eller innvåner av riket eller av norsk selskap, lag eller stiftelse utenfor norsk sjøterritorium.

Aiminnelige bestemmelser.

§ 2. Ingen må drive fangst av bardehval eller fangst av spermhval uten på forhånd å ha meldt det til vedkommende regjeringsdepartement. Meldingen skal inneholde de opplysninger som departementet bestemmer.

Ingen må drive fangst av hval fra landstasjon på Norges kyst uten tillatelse av Kongen. Før tillatelse blir gitt, skal herredstyret der landstasjonen skal ligge, få adgang til å uttale seg. Tillatelsen medfører ikke rett til å drive fangst på norsk sjøterritorium.

Ingen må drive fangst av hval på norsk sjøterritorium uten tillatelse av Kongen eller den han overdrar det til. Tillatelse kan bare gis til fangst av vågehval og mindre tannhval (bottlenos iberegnet).

Fangst av vågehval og mindre tannhval ved avstenging kan dog foregå uten tillatelse. Likeledes kan fangst av følgende arter av mindre tannhval foregå uten tillatelse: Spissnutet delfin (*Delphinus delphis*), hvitsnutet springer (*Delphinus albirostris*), hvitskjeving (*Delphinus acutus*), nise (*Phocaena communis*), narhval (*Monodon monoceros*) og hvitfisk (*Delphinapterus leucas*).

§ 3. Kongen eller den han overdrar det til, kan fastsette nærmere forskrifter for all fangst som går inn under denne lov. Det samme gjelder fangstutstyret og tilvirkningen av fangsten. I forskriftene kan påbys at hvalen skal nyttes helt ut.

Enhver som er ansvarlig for driften, plikter å søke gjennomført at hvalen blir nyttet så fullstendig som mulig.

Vedkommende regjeringsdepartement kan kreve de opplysninger det finner nødvendig for å dømme om hvorvidt loven og forskriftene er fulgt.

§ 4. Det er forbudt å fange eller drepe:

- Retthvaler (glatthvaler eller sletthvaler (*balaenidae*)), herunder gråhvaler.
- Hvalunger eller hvaler som patter eller hunnhvaler som følges av unger eller av hvaler som patter.

Mindre tannhval er unntatt fra denne bestemmelse.

- Hval under en størrelse som vedkommende regjeringsdepartement fastsetter.

§ 5. Kongen kan:

- Forby fangst av hval innenfor bestemte farvann.
- Begrense fangsten og tilvirkningen av hval til bestemte tider av året, som kan være forskjellige for de forskjellige fangstfelter, ekspedisjoner eller landstasjoner.
- Begrense fangsten samlet eller for hvert enkelt rederi eller for hver enkelt ekspedisjon eller landstasjon.
- Begrense fangst- og tilvirkningsmateriellet.
- Forby norske borgere eller innvånere av riket eller norske selskaper å medvirke til eller delta i fangst av hval som ikke er underkastet like så strenge fredningsbestemmelser og regulerende bestemmelser som de som til enhver tid er gjeldende i henhold til denne lov.

§ 6. Hval må ikke jages eller skytes i fjord eller våg hvor silde- eller brislingfiske pågår, og ikke nærmere fartøy som driver slikt fiske enn 1 nautisk mil.

§ 7. Hvalbåt som driver fangst for landstasjon på Norges kyst, kan avslutte jakten innenfor sjøterritoriet når en hval som

er anskutt utenfor, sleper fast line. Bestemmelsen i foregående paragraf får tilsvarende anvendelse.

§ 8. Tilvirking av hval må ikke foregå på privat grunn på Norges kyst med mindre eieren eller brukeren på forhånd har samtykket.

Tilvirkingen må heller ikke foregå nærmere tettbebyggelse, offentlige havneområder eller badestrender enn 1000 meter eller under sådanne omstendigheter at den virker sjenerende for andre.

Rester av tilvirket hval må omhyggelig fjernes, men må ikke kastes i havner, sund eller trange fjorder på Norges kyst, og ikke nærmere land enn 1 nautisk mil.

§ 9. På norsk sjøterritorium og innenfor en avstand av 30 nautiske mil fra sjøterritoriets yttergrense er det forbudt å drive fangst av hval på søn- og helligdager fra kl. 0 til kl. 24.

Kongen kan utvide denne bestemmelse til også å gjelde andre områder.

§ 10. Fartøy som har utstyr for fangst av vågehval, må bare nyttes til silde- og brislingfiske såfremt kanoner og harpuner er brakt i land eller stuet bort under dekk.

§ 11. Kongen eller den han overdrar det til kan utferdige nærmere regler for kontrollen med at denne lov og de forskrifter som gis, blir overholdt og kan pålegge fangstekspedisjoner og hvalbåter å ta med offentlig kontrollør.

§ 12. Eier av kokeriskip eller hvalbåt som leies ut — innenlands eller utenlands — er ansvarlig for at denne lov og de forskrifter som gis, blir overholdt. Utleieren er også ansvarlig for betaling av avgifter som er pålagt i medhold av denne lov.

§ 13. Vedkommende regjeringsdepartement kan gi særskilt tillatelse til å fange, drepe eller tilvirke hval i vitenskapelig øyemed på de vilkår som departementet fastsetter.

§ 14. For tillatelse til å drive fangst av hval fra landstasjon og fangst av vågehval og mindre tannhval i henhold til § 2, 2net og 3dje ledd, skal det betales en avgift som Kongen fastsetter.

Avgiften skal avsettes til et fond som skal brukes til å dekke utgiftene til kontrollen med fangsten og til undersøkelser av interesse for hvalfangsten ved Norges kyst. Avgiften fra landstasjonene skal for øvrig etter nærmere bestemmelse av Kongen eller den han overdrar det til, brukes til å sikre vedkommende anleggskommunes økonomiske interesser.

§ 15. Kongen kan med samtykke av Stortinget bestemme at det skal betales en avgift av inntil 3 kroner pr. fat (å 170 kg) tilvirket olje av all fangst som går inn under denne lov, unntatt fangst av vågehval og mindre tannhval i henhold til § 2, 3dje og 4de ledd.

Av avgiften skal inntil 2 kroner og 80 øre pr. fat avsettes til et sikringsfond for fangstekspedisjonenes besetninger og hvalfangstelskapenes funksjonærer. Kongen gir nærmere forskrifter om anvendelsen av fondet med godkjenning av Stortinget. Kongen kan bestemme at landstasjoner skal være fritatt for avgiften til sikringsfondet.

Resten av avgiften inntil 20 øre pr. fat skal etter nærmere bestemmelse av Kongen avsettes til et fond som skal brukes til dekning av utgiftene til kontrollen med fangsten og til vitenskapelig forskning eller praktiske undersøkelser av interesse for norsk hvalfangst.

Avgiften betales til vedkommende regjeringsdepartement, som gir forskrifter om innbetalingen.

Kongen kan i særlige tilfelle ettergi avgiften.

Ansettelsesvilkår for skyttere og mannskap.

§ 16. Skyttere og mannskap på flytende kokerier, landstasjoner og hvalbåter skal ansettes på slike vilkår at deres avlønning utenom fast lønn i vesentlig grad avhenger av arten,

Hummerpark (kummeanlegg) i Skottland.

Et engelsk firma søker kompetent fagmann for planlegging og bygging av en innendørs hummerpark (kummeanlegg) i Skottland, tilstrekkelig stor for maksimum 4000 stk. hummer for lagring i kortere perioder. Vedkommende må garantere anlegget å virke helt tilfredsstillende. Bekvent lokale has til disposisjon noen få yards fra sjøen. Hvis fordelaktig kan uødvendige materialer importeres fra Norge. Reflekterende må innsende utkast til plan med oppgave over nødvendig flateinnhold samt omkostningsoverslag over materialer, omtrentlig tid for opførelsen, arbeidspenger og beregnet honorar for planleggelsen og utførelsen under merket: «Hummerpark». Adr.: Fiskets Gang, Bergen.

størrelsen og utbyttet av den fangede hval, ikke bare av antallet av fangede dyr. Kongen kan bestemme at det skal stilles sikkerhet for mannskapenes tilgodehavende.

Part eller vederlag, beregnet etter arbeidsresultatet, må ikke betales skyttere eller mannskap på hvalbåter for hval som det er forbudt å fange, selv om det foreligger unnskyldende omstendigheter.

Forbud mot å bringe i land hval eller deler av hval.

§ 17. Det er forbudt å bringe i land i Norge hval eller deler av hval som ikke er fanget av en ekspedisjon som har meldt sin virksomhet i henhold til § 2, 1ste ledd, eller av en konsesjonshaver i henhold til § 2, 2net og 3dje ledd, eller som er unntatt fra bestemmelsen om konsesjon i henhold til § 2, 4de ledd, eller er fanget etter særskilt tillatelse av vedkommende regjeringsdepartement i henhold til § 13.

Vedkommende regjeringsdepartement kan dispensere fra denne bestemmelse.

§ 18. Bestemmelsene i denne lov skal ikke være til hinder for at en bemektiger seg og nyttiggjør hval som har løpt seg selv på grunn eller er drevet i land eller finnes drivende i sjøen.

Hval som finnes drivende i sjøen eller som er drevet i land på strand som ikke er undergitt privat eiendomsrett, tilhører finneren, såfremt denne setter seg i besittelse av hvalen.

Hval som er drevet i land på privat strand, tilhører brukeren av grunnen. Har en annen beviselig funnet hvalen, kan han utnytte den mot å godtgjøre brukeren halvparten av det utbytte han har hatt av hvalen.

Forbud mot salg, utleie m. v. til utlandet.

§ 19. Hvalbåt eller skip som er innredet til kokeri for hvalfangst, og som er innført i det norske skipsregister, må ikke uten samtykke av vedkommende regjeringsdepartement ved frivillig salg, tvangssalg, utleie eller på annen måte overdras til eller stilles til rådighet for andre enn norske statsborgere. Dette gjelder selv om kokeriapparatet er fjernet. På samme måte er det forbudt å overdra part i sånne skip eller aksje i selskap som er et sånne skip til andre enn norske statsborgere, såfremt mindre enn seks tiendedeler av grunnkapitalen eies, eller etter overdragelsen ville eies, av norske statsborgere. Ved anvendelsen av denne paragraf regnes like med norske statsborgere staten, innretninger og fond som styres av staten, norske kommuner

Er sildoljefabrikken dårlig?

La oss da påvise feilen og gi et forslag til forbedring ved hjelp av

Sterner-BMV

sildoljemaskiner

A/s Bergens Mekaniske Verksteder

Vi mottar fisk til forhandling.
G. A. BACON, Billingsgate.
Fiske-importør.

Telegramadresse: Bacon, Billingsgate, London.
Bankforbindelse: Barclay's, Fenchurch St., London.

Daglig oppgjør.

og norske sparebanker, korporasjoner og stiftelser som har helt norsk styre med sete i Norge og hvis formål er almenntilgitt, samt aksjeselskaper når selskapets hovedkontor og styrets sete er i Norge og styret består av her i riket bosatte norske statsborgere som er aksjeeiere, samt når dessuten aksjer for minst seks tiendedeler av aksjekapitalen eies av norske statsborgere. Like med aksjeselskaper regnes kommandittaksjeselskaper, således at det som er bestemt om aksjeselskapers styre og aksjekapitalen, for kommandittaksjeselskaper gjelder de ansvarlige medlemmer og kommandittkapitalen.

§ 20. Overdragelse i strid med § 19 må ikke registreres. Skip som tilhører et selskap må ikke slettes av skipsregistret på grunn av en overdragelse av aksje i selskapet i strid med forbudet i § 19.

Straffe- og inndragningsbestemmelser.

§ 21. Overtredelse av denne lov eller av forskrifter som er utferdiget i medhold av loven, straffes med bøter eller med fengsel i inntil 3 måneder. Det samme gjelder medvirking.

Ulovlig gjort fangst eller dens verdi kan inndras etter reglene i straffelovens § 36. Det samme gjelder fangstredskaper som er brukt i strid med loven eller gitte forskrifter.

§ 22. Denne lov trer i kraft straks.

Fra samme tid oppheves lov angående rett til hval av 22. mai 1869, lov om hvalfangst av 1. februar 1924 og lov om fangst av bardehval m.v. av 14. juni 1935 nr. 4 med tilleggslover av 16. juli 1936 nr. 12, 23. april 1937 nr. 4 og 25. juni 1937 nr. 25.

Fiske med trål over 50 tonn.

Kongelig resolusjon av 16. juni 1939.

I. I medhold av § 1 i lov om fiske med bunnsløpenot (trål) av 17. mars 1939 gis følgende tillatelser til fiske med bunnsløpenot (trål) utenfor norsk sjøterritorium med fartøy over 50 bruttotonn:

1. A/S Bergens Fiskeriselskap, Bergen, med S/T »Kelt« (367 br. tonn).
2. A/S Nordhavet, Kristiansund N., med S/T »Nordhav I« (643,69 br. tonn).
3. A/S Nordhavet, Kristiansund N., med S/T »Nordhav II« (425 br. tonn).
4. A/S Angle, Kristiansund N., med S/T »Angle« (395 br. tonn).
5. A/S Heinsa, Kristiansund N., med S/T »Borgenes« (289,05 br. tonn).
6. Nordland Fiskeeksport A/S, Bodin, med S/T »Børtind« (328 br. tonn).
7. A/S Nordland Havfiske, Bodin, med S/T »Svalbard II« (270 br. tonn).
8. A/S D/S Vestfart, Bodin, med S/T »Trawl I« (163 br. tonn).
9. A/S Harstad Trålerselskap, Harstad, med S/T »Ertnan« (244 br. tonn).

Tillatelsene gjelder inntil videre og gis på følgende vilkår:

1. Fangsten kan bare tilvirkes som saltfisk eller klippfisk, og fisken må saltes ombord utenfor sjøterritoriet.
2. For hver tur innsendes det til Fiskeridirektøren på fastsatt skjema oppgave over fangsttid, fangststed, fangstens størrelse (mengde av hver ilandbrakt fiskesort og mengde av fisk kastet overbord) samt øvrige fiskeprodukter. Enn videre oppgave over salgspris (verdiutbytte).
3. Handelsdepartementet kan fastsette nærmere bestemmelser og i den utstrekning forholdene tilsir forandre de fastsatte vilkår og fastsette nye vilkår for fortsatt tillatelse.
4. Til dekning av utgiftene ved kontrollen med trålerne betales en avgift som fastsettes av Handelsdepartementet.
5. Tillatelsen kan ikke overdras. Ved overdragelse av fartøyet bortfaller tillatelsen.

II. Handelsdepartementet bemyndiges til å fastsette den i nevnte lovs § 1, 5. ledd omhandlede avgift.

III. Overtredelse av disse bestemmelser straffes overensstemmende med nevnte lovs § 12.

Forandring av § 16 i „Forskrifter for behandling, tilvirkning og transport av fisk og fiskeprodukter som skal være gjenstand for omsetning (sild undtatt)“.

I henhold til skrivelse fra Handelsdepartementet til Fiskeridirektøren av 29. juni 1939 har Handelsdepartementet i medhold av kgl. res. av 20. desember 1933, post III, bestemt at § 16 i de ved resolusjonen fastsatte »Forskrifter for behandling, tilvirkning og transport av fisk og fiskeprodukter som skal være gjenstand for omsetning (sild unntatt)« heretter skal lyde således:

»Fiskekasser må alltid behandles med den største aktomhet. Hvor det er fare for at fisken kan påføres skade mens kassene står på kai eller under deres transport skal kassene såvidt mulig alltid oppbevares i forsvarlig avkjølet rom. Er forholdene slik at kassene ikke kan anbringes i

avkjølet rom, skal de alltid være godt dekket med presenninger.

Fiskekasser må aldri settes på ende og ikke bikkes eller styrtes ned fra vogn eller tralle, men håndteres slik at kassene og fisken ikke kan ta skade.

Fiskekasser må alltid holdes i flat stilling under lasting og lossing. I skipsrom, på kai, på lager og under transport, såvel sjøverts som landverts må kassene alltid plasseres på flask med lokket opp.

Islands fiskerinæring i mai 1939.

Mengden og verdien av de viktigste fiskeriprodukter som er eksportert i januar—mai i år, vil ses av den oppgaven som står nedenfor. En setter også opp tallene fra ifjor for det sistnevnte tidsrommet. Verdien er ført opp i islandske kroner. En skal i samband med dette atter minne om at kronen som kjent ble skrevet ned med vel 20 prosent i april i år.

| | Jan.—mai 1939 | | Jan.—mai 1938 | |
|--------------------------|---------------|------------------|---------------|------------------|
| | Mengde | Verdi (isl. kr.) | Mengde | Verdi (isl. kr.) |
| Saltfisk, virket... tonn | 2 608 | 1 387 460 | 3 925 | 2 073 310 |
| " uvirket... " | 12 891 | 3 964 910 | 15 758 | 4 329 710 |
| " i tønner... " | 257 | 110 500 | 222 | 79 150 |
| Sei, filét..... " | 51 | 16 200 | 54 | 16 180 |
| Tørrfisk..... " | 181 | 101 830 | 35 | 19 770 |
| Isfisk..... " | 7 146 | 1 344 590 | 3 815 | 1 129 210 |
| Frosset fisk..... " | 364 | 282 670 | 183 | 92 020 |
| Hermetisk fisk... " | 5 | 10 340 | — | — |
| Saltsild..... tnr. | 20 857 | 710 770 | 19 919 | 581 770 |
| Iset sild..... tonn | 487 | 42 580 | — | — |
| Røket sild..... " | 5 | 3 090 | — | — |
| Tran..... " | 4 016 | 3 295 650 | 2 898 | 2 519 920 |
| Sildolje..... " | 6 912 | 1 853 940 | 6 474 | 1 633 170 |
| Hvalolje..... " | 4 | 1 320 | — | — |
| Fiskemel..... " | 3 479 | 730 990 | 1 089 | 225 490 |
| Uermel..... " | — | — | 75 | 13 870 |
| Sildemel..... " | 3 067 | 644 050 | 575 | 120 390 |
| Hvalmel..... " | 178 | 20 800 | — | — |
| Hvalkjøtt..... " | 147 | 38 480 | — | — |
| Sunnmager..... " | 5 | 10 460 | 16 | 33 150 |
| Saltet rogn..... tnr. | 8 205 | 456 280 | 10 852 | 396 880 |
| Hermetiske reker. tonn | 23 | 60 140 | 27 | 67 340 |

Beholdningen av fisk oppgis 31. mai i år til 24 536 tonn mot 16 543 tonn ifjor, like ens regnet fullvirket vare.

Islandske trålere som i mai dro på torskefiske utenfor vest- og nordvestkysten, er etter hånden kommet hjem. Bare et enkelt fartøy er ennå ute. Fangsten har vært ujevn. Utbyttet dreier seg om 80 til 125 tonn fisk for hvert skip etter en halv måneds fangst eller mer. De fikk meget sei i denne tiden. Mange mener at en større del av trålerflåten nå vil bli rustet ut for å delta i sildefisket i sommer utenfor nordkysten.

I Faksebukta har det i mai vært drevet et mindre sildefiske. Ti båter har vært med på det. Fangsten er eksportert i is til Tyskland. En del er også levert til sildoljefabrikken i Akranes. Siden slutten av april er det gått noe over 5000 tønner til utlandet. Silda hadde 1. mai 8 prosent fett, 15. mai 10 prosent og 30. mai 12 prosent.

Det er inntil nå i år ikke gått særs bra med fisket med snurrevad. Det har ikke hendt at det før er kommet så lite

fangst til Reykjavik i andre halvdel av mai slik som i år. Folk er redd for at det er satt igang for mange fryserier for hurtigfrysing av fisken når de tar omsyn til mulighetene for fangst. Salget av stor flyndre går godt, for de mindre sortene er markedet ikke særs stort. Eksporten av frosset torskfilet mener de ikke vil gå over 600 tonn i år. Dette er noe mer enn før. Det er likevel for lite til at driften av de mange fryseriene kan lønne seg såfremt flyndrefangsten slår feil. Det ser nå ut til at den vil det.

Av rogn og rognkjeks er det trulig at det i år vil bli eksportert for omlag 300 000 kroner til Tyskland. Det legges nå meget vekt på denne fangsten på mange steder her i landet. Rognen tar de ut av rognhinnen, sikter og kryddersalter den i dunker. Den nyttes på samme måte som størjerogn (kaviar). Det skulle la seg gjøre å øke denne produksjonen meget, såfremt det var høve til å selge.

Det vil også i sommer bli fanget hval utenfor vestkysten fra stasjonen på Sudureyri i Talknafjord. Det islandske selskapet som har konsesjon på denne fangsten har leiet tre norske hvalbåter. De skal til dels ha islandsk besetning. Fangsttiden varer i alminnelighet til omlag midten av september. Det fanges 60 til 100 km fra land. Det er mest finhval og spermacethval. I fjor fanget tre hvalbåter ialt 147 dyr.

For noen år siden har folk slått fram på at de skulle vinne ut salt av sjøvann på Island. De tenkte på å nytte det varme vannet fra kildene til formadping av sjøvannet. Regjeringen har og for ikke lenge siden latt greie ut en slik plan. Det var av særs interesse å vite om et slikt anlegg kan settes igang uten for stort utlegg av kapital. Det er vonlig at det lar seg gjøre. Det er først og framst Reykjaneshalvøya som disse planene gjelder. Saltutvinningen har de tenkt seg skulle gå for seg på den måten at de pumper sjøvannet i land og damper det bort ved energien fra varmtvannskildene.



SOLIDE OG VARIGE KAIER.

Vedlikeholdsutgiftene forsvinner

når man anvender kreosotimpregnet trevirke til kaier etc. Det blir derfor det mest økonomiske materiale til alle byggverk som er utsatt for angrep av skadedyrene i sjøen, sopp, råte etc. Innhent opplysninger.

Norsk Impregneringskompani A.s

LARVIK

Deres Kaier og Sjøboder

bygges solidest og billigst med **BULLDOG** Tømmerforbindere som er brukt i millionvis for alle slags trebyggverk over hele verden. Gullmedalje i Trondheim 1930. Jernvarehandlerne har **BULLDOG**. Enefabrikasjon: **Ingeniør O. THEODORSEN, Oslo**

Telefon 26127 — Merkurgården — Telegramadresse: „Dogbull“

Glacia

FISKEKJØLEANLEGG

Skal fisk bevare sin oprinnelige kvalitet og velsmak, må den opbevares i kjølerum med relativt lav temperatur og med høi og riktig fuktighetsgrad

For mindre kjølelager vil i de fleste tilfeller den helautomatiske Glacia maskin være den mest hensiktsmessige.

Vi står alltid til tjeneste med opplysninger og tilbud.

A/s ATLAS - København N.

Repr. for Norge: **Diploming. TH. ARENTZ**
Wergelandsvei 5, Oslo — Tlf. 30 050

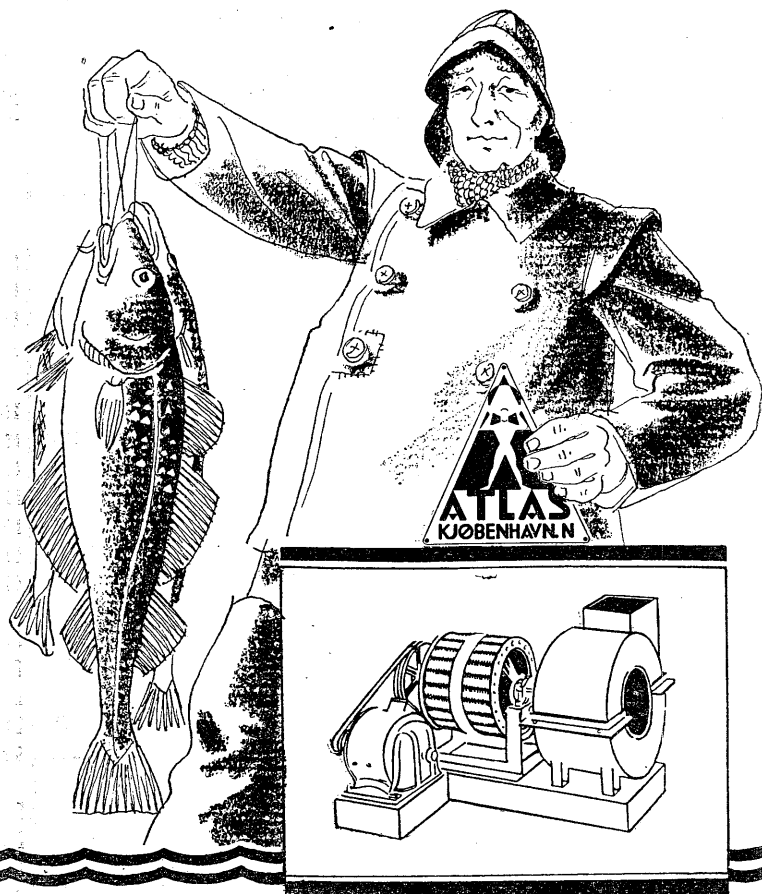

Polske innførselskontingenter juli—oktober 1939.

Legasjonen i Warszawa har innsendt nedenstående fortegnelse over polske innførselskontingenter for norske varer i tidsrommet juli—oktober 1939:

| Tolltariffens nr. | Varens benevnelse | Kvantum (tonn) |
|-------------------|----------------------------|----------------|
| 116 p. 2 | Fersk flyndre | 0,5 |
| 116 p. 4 | Fersk sjøfisk | 30,0 |
| 117 | Saltsild | 1,500,0 |
| 254 | Klippfisk, stokkfisk | 10,0 |
| 256 | Fiskehermetikk | 30,0 |
| 291 | Fiskemel | 600,0 |
| 530 | Whitecoats, bluebacks etc. | 40,0 |

Bestemmelser vedrørende reguleringen av ferskfiskeeksporten til Storbritannia.

Fiskeridirektøren har under 27. juni utferdiget følgende bestemmelse vedrørende reguleringen av ferskfiskeeksporten til Storbritannia: Fra onsdag 5. juli 1939 og inntil videre er det forbudt å utføre pigghå til Storbritannia. Siste skiping må foregå med Englandsbåten som avgår fra Bergen 5. juli.

Lov av 16. juni 1939 om forandring i midlertidig lov om utførsel av vintersild.

§ 7 i midlertidig lov av 1. februar 1936 om utførsel av vintersild skal heretter lyde slik:

§ 7. Denne lov gjelder til utgangen av 1940.

Verdien av utførselen i mai 1939.

Fisk og fiskeprodukter.

| | | |
|--|-----|------------|
| Sild og fisk | kr. | 6 211 139 |
| Hermetikk | ” | 1 847 586 |
| Dyriske forstoffer, undtatt hvalkjøttmel | ” | 1 375 506 |
| Tran av fisk | ” | 745 310 |
| — ” annen | ” | 333 330 |
| Fiskelim | ” | 12 920 |
| Fiskeguano | ” | 25 |
| Rogn | ” | 95 751 |
| Klareskinn | ” | 1 840 |
| Melke, silderisp og andre fiskeprodukter | ” | 4 590 |
| | kr. | 10 627 997 |

Hvalfangst.

| | | |
|--|-----|-----------|
| Hvalkjøttmel | kr. | 1 125 |
| Hvalolje, bottlenose og spermasettran og olje | ” | 4 674 018 |
| Herdet fett | ” | 1 514 004 |
| Hvalbarder | ” | 1 200 |
| | kr. | 6 190 347 |

Andre produkter av fangst.

| | | |
|---|-----|---------|
| Seltran | kr. | 63 789 |
| Skinn av sel og kobbe og klapmyss | ” | 89 603 |
| | kr. | 153 392 |

Fiskeutførselen mai 1939.

Efter det Statistiske Centralbyrås månedsopgaver.

| Varenes navn | Mengde- enhet | Mai | | Jan.—mai | | Varenes navn | Mengde- enhet | Mai | | Jan.—mai | |
|---------------------------|------------------|-------|-------|----------|---------|------------------------|------------------|-----------|---------|------------|-----------|
| | | 1939 | 1938 | 1939 | 1938 | | | 1939 | 1938 | 1939 | 1938 |
| Sild, fersk, ialt ... | tonn | 6 597 | 4 784 | 106 247 | 86 372 | Sild, røyskt | kg. | 136 795 | 107 525 | 793 082 | 938 663 |
| Herav: Vårsild ... | " | 873 | 1 366 | 48 313 | 49 057 | Hummer | " | 84 021 | 62 661 | 427 947 | 360 944 |
| Storsild | " | 86 | 4 | 49 111 | 30 922 | Reker | " | 257 292 | 164 571 | 928 970 | 661 579 |
| Fetsild | " | 5 131 | 3 386 | 8 151 | 6 263 | Hermetikk ialt ... | " | 1 606 532 | 966 983 | 11 427 739 | 8 822 609 |
| Brisling og småsild | " | 507 | 28 | 672 | 130 | Herav: | | | | | |
| Fisk, fersk, ialt ... | " | 1 872 | 2 021 | 12 252 | 10 406 | Rogn | " | 13 692 | 13 345 | 126 746 | 115 851 |
| Herav: Torskefilet . | " | 12 | 27 | 280 | 288 | Røyskt småsild i olje | " | 730 222 | 256 275 | 4 335 133 | 3 077 840 |
| Annen torsk | " | 21 | 31 | 1 428 | 1 306 | Do. brisling i olje . | " | 256 284 | 170 024 | 1 864 532 | 1 302 775 |
| Lange | " | — | — | 26 | 5 | Do. småsild i tomat | " | 127 111 | 87 437 | 890 933 | 526 976 |
| Sei | " | — | 1 | 316 | 165 | Do. brisling i tomat | " | 16 822 | 49 377 | 115 784 | 136 150 |
| Hyse | " | 179 | 228 | 1 971 | 1 883 | Do. småsild ellers . | " | — | — | — | — |
| Makrell | " | 385 | 495 | 424 | 679 | Urøyskt småsild i olje | " | 67 828 | 23 706 | 515 511 | 205 976 |
| Kveite (hellefisk) .. | " | 442 | 356 | 1 150 | 1 105 | Do. brisling i olje . | " | — | — | — | — |
| Flyndr. piggv. slettiv | " | 93 | 98 | 877 | 814 | Do. småsild i tomat | " | 5 537 | 17 854 | 57 294 | 67 063 |
| Ål | " | 6 | 9 | 17 | 33 | Do. brisling i tomat | " | — | — | — | — |
| Uer | " | 8 | 6 | 46 | 37 | Do. småsild ellers . | " | — | 144 | — | 702 |
| Håfisk | " | 263 | 250 | 3 709 | 2 528 | Do. brisling ellers . | " | 1 184 | 2 591 | 13 607 | 26 275 |
| Håbrand | " | 206 | 244 | 684 | 677 | Røyskt storsild eller | " | — | — | — | 17 |
| Laks | " | 138 | 93 | 140 | 94 | vårsild i olje | " | — | — | — | — |
| Ørret | " | 2 | 1 | 4 | 7 | Do. do. i tomat ... | " | 4 000 | — | 6 493 | 23 276 |
| Skate og rokke | " | 66 | 59 | 196 | 142 | Do. do. ellers | " | 136 119 | 111 692 | 2 022 499 | 2 117 812 |
| Rogn | " | — | 2 | 693 | 352 | Urøyskt do. do. i olje | " | — | — | — | — |
| Annen | " | 51 | 121 | 251 | 291 | Do. do. i tomat.... | " | 1 184 | 768 | 4 484 | 1 591 |
| Tørrfisk ialt | " | 1 123 | 1 163 | 5 759 | 8 765 | Do. do. ellers | " | 1 585 | — | 11 648 | 65 251 |
| Herav: Rotskjær ... | " | 71 | 43 | 239 | 277 | Annen sildehermet. | " | 23 930 | 13 213 | 117 633 | 89 425 |
| Rundfisk, Finn. vare | " | 55 | 9 | 499 | 2 357 | Mjølke | " | 52 991 | 70 283 | 447 855 | 274 503 |
| — " — Annen | " | 112 | — | 2 290 | 1 388 | Makrell | " | 38 375 | 33 560 | 187 508 | 130 707 |
| — " — Afrikavare | " | 101 | 304 | 331 | 1 013 | Fisk forøvrig | " | 5 266 | 2 882 | 30 662 | 20 671 |
| Lange | " | — | 6 | 8 | 14 | Fiskeboller (pud- | " | — | — | — | — |
| Sei | " | 533 | 627 | 1 566 | 2 620 | ding, kaker o. l.) | " | 47 255 | 35 148 | 305 592 | 283 847 |
| Hyse (kolje) | " | 197 | 96 | 636 | 820 | Krebs og skjelledyr | " | 77 147 | 78 684 | 373 825 | 355 901 |
| Brosme | " | 54 | 78 | 190 | 276 | Sildemel | tonn | 5 842 | 7 658 | 35 451 | 46 804 |
| Klippfisk ialt | " | 1 973 | 3 201 | 10 869 | 13 853 | Fiskemel | " | 1 168 | 308 | 3 107 | 1 826 |
| Herav: | | | | | | Hvalkjøttmel | " | 5 | — | 104 | 10 |
| Torsk | " | 1 933 | 3 193 | 10 382 | 13 655 | Levermel | " | 278 | 39 | 724 | 229 |
| Lange | " | 27 | 2 | 292 | 120 | Tangmel | " | 269 | ? | 1 357 | ? |
| Sei | " | 5 | 5 | 68 | 22 | Sel- og kobbeskinn | kg. | 13 954 | 71 971 | 62 704 | 103 627 |
| Hyse (kolje) | " | 1 | — | 1 | — | Dyrisk gjødning... | tonn | — | 52 | 91 | 65 |
| Brosme | " | 7 | 1 | 126 | 56 | Fiskelim | kg. | 12 192 | 11 075 | 69 195 | 50 922 |
| Sild, saltet, ialt ... | " | 1 088 | 785 | 17 095 | 11 071 | Rogn, saltet: | | | | | |
| Herav: | | | | | | Av torsk | " | 591 325 | 235 610 | 1 745 195 | 561 080 |
| Vårsild | " | 544 | 404 | 2 491 | 1 639 | Annen | " | — | 24 340 | 25 000 | 45 220 |
| Storsild (slosild) ... | " | 390 | 295 | 12 449 | 8 184 | Tran ialt | hl. | 31 965 | 29 060 | 184 861 | 139 107 |
| Fetsild | " | 130 | 36 | 710 | 587 | Herav: | | | | | |
| Skjæresild | " | 12 | 39 | 327 | 241 | Dampmedisin | " | 5 378 | 3 535 | 42 870 | 26 000 |
| Nordsjøsild | " | — | — | — | 1 | Råmedisin | " | 1 037 | 593 | 2 337 | 3 926 |
| Islandssild | " | 12 | 11 | 1 118 | 419 | Blank | " | 1 526 | 1 707 | 16 704 | 12 146 |
| Brisling | " | — | — | — | — | Brunblank | " | 8 572 | 10 886 | 48 886 | 45 352 |
| Kryddersaltet, her- | | | | | | Brun | " | 837 | 151 | 1 721 | 971 |
| under appetitsild. | kg. | 800 | — | 351 490 | 112 990 | Håtran | " | 1 876 | 1 553 | 72 75 | 9 459 |
| Brisling, kr. saltet (an- | " | 175 | 118 | 21 195 | 2 448 | Kveiteolje m. v. | " | 4,7 | 1,8 | 33,4 | 22,8 |
| sjos) | " | — | — | — | — | Av sel | " | 1 912 | 971 | 6 581 | 4 671 |
| Salt fisk, ialt | tonn | 5 053 | 1 136 | 7 287 | 3 636 | Bottlenose og sper- | | | | | |
| Herav: | | | | | | masettran | " | 2 218 | 159 | 3 464 | 273 |
| Torsk i tnr. og ks. m. v. | " | 1 500 | 508 | 3 217 | 1 999 | Sildolje | " | 8 604 | 9 532 | 54 989 | 36 286 |
| Torsk løs i fartøi og | " | 3 476 | 535 | 3 697 | 1 385 | Stearin | kg. | 300 214 | 9 921 | 601 682 | 57 749 |
| jernbanevogn | " | 41 | — | 137 | 82 | Herdet fett | tonn | 3 609 | 4 146 | 24 913 | 22 638 |
| Makrell i tnr. og kass. | " | 36 | 93 | 236 | 260 | Fettsyrer | kg. | 84 881 | 280 837 | 1 142 303 | 650 047 |

Fiskemarkedet innenlands.

Nedenstående prisnoteringer angår innenbys handel mellom kjøpmenn for varer levert fra lager på alminnelige betalingsvilkår, netto kontant. Noteringene gjelder de priser hvortil omsetning har funnet sted, eller de antagelige markedspriser.

| Bergen. | | | Bergen (forts.) | | | Kr.sund N. | | | |
|--|-----------|-----------|--|-----------|-----------|-----------------|---------------------------------|-----------|-----------|
| Tran: | 27/6 | 30/6 | 27/6 | 30/6 | 23/6 | 30/6 | Tran: | 23/6 | 30/6 |
| | Kr. | Kr. | Kr. | Kr. | Kr. | Kr. | | Kr. | Kr. |
| Ukl. damp. nordl., pr. tn. | 55.— | 55.— | Afrikasei | 50/60 | 9.25 | 9.25 | Ukl. damp. nordm. og nordl. | | |
| Do. finnm. vinterdamp. pr. tn. | 53.— | 53.— | Do. | 40/50 | 9.— | 9.— | pr. tn. | 54/55 | 54/55 |
| Do. seidamp 1ma lys pr. tn. | — | — | Do. | 20/40 | 9.25 | 1) 9.25 | Do. do. finnm. pr. tn. | 52/53 | 52/53 |
| 1ma koldkl. damp., pr. kg. | — | — | Brosmer, flekket, prima | | | | Blank industriell pr. kg. | — | — |
| Blank industriell. | 0.34 | 0.34 | pr. 20 kg. | — | — | | Brunblank do. | — | — |
| Brunbl. industriell, pr. kg. | 0.30/0.31 | 0.30/0.31 | rund, Afrika, do. | — | — | | Bruntran pr. kg. | 0.24 | 0.24 |
| Bruntran, pr. kg. | 0.24 | 0.24 | Hyser: | | | | Sildolje | — | — |
| Pressetran, bunnklar, brun- | | | Prima vårhyse | 30/50 | — | — | Rogn: | | |
| blank, pr. kg. | 0.30/0.31 | 0.30/0.31 | Do. do. | 50/60 | — | — | 1ste sort eksport- | | |
| Do. mørk, bunnklar pr. kg. | — | — | Afrikahyser, 20/40 | 9.50 | 9.50 | pakket, pr. tn. | 22.— | 22.— | |
| Do. mørk, uklar, pr. kg. | — | — | Do. | 30/50 | 9.— | 9.— | 2nen do. do. pr. tn. | 21.— | 21.— |
| Pigghåtran pr. kg. | 0.32 | 0.33 | Do. | 40/50 | 8.50 | 8.50 | 3dje do. do. pr. tn. | 13.— | 13.— |
| Håbrantran | — | — | Lenger: Ikke notert. | | | | Lofots, samf. | — | — |
| Håkjerringtran | — | — | Klippfisk: | | | | do. 3dje sort. | — | — |
| Lys selolje | 0.39/0.40 | 0.39/0.40 | 1ste sort, lof., pr. 20 kg. | 12.95 | 12.95 | | do. 3dje sort. | — | — |
| Lys sildolje, max. 2 ^o /pr. kg. | 0.30/0.32 | 0.30/0.32 | — Finn. fob. lastepl. | 12.30 | 12.30 | | Klippfisk: | | |
| Mørk do. | 0.27/0.28 | 0.27/0.28 | Saltfisk: | | | | Lofots, nordmørs | 12.95 | 12.95 |
| Rogn: | | | Lofots pr. 20 kg. fob. fiskepl. | — | — | | Finnmarks pr. 20 kg. | 12.30 | 12.30 |
| 1ste sort, pr. påfylt tn. | 23.— | 23.— | Finnmarks do. do. | — | — | | Bjørnøy, do. do. | — | — |
| 2nen sort | 22.— | 22.— | Storsild: | | | | Brosme pr. 20 kg. | — | — |
| 3dje sort | 14.— | 14.— | Eksportpk. 110 kg. pr. tn. | — | — | | Lange, pr. 20 kg. | — | — |
| Samf., påfylt tn. | 17.— | 17.— | Do. fiskepk. 80 kg. pr. tn. | — | — | | Blålange | — | — |
| Rundfisk: | | | Fetsild: | | | | Sei pr. 20 kg. | — | — |
| Fyldig vestre holl. pr. 20 kg. | — | — | Fiskepakket ⁸ / ₁₀ - ¹⁰ / ₁₂ pr. kg. | — | — | | Saltfisk: | | |
| Underm. vestre, pr. 20 kg. | — | — | Skjæresild pr. kg. | — | — | | Lofots pr. 20 kg. | — | — |
| Alm. hollender, pr. 20 kg. | — | — | ¹) Omsatt. | | | | Vesterås | — | — |
| Bremer, pr. 20 kg. | — | — | Ålesund. | 23/6 | 30/6 | | Finnmarks —, fob. lastepl. | 5.50 | 5.50 |
| Samf. (ital.) stor, pr. 20 kg. | — | — | Tran: | Kr. | Kr. | | Bjørnøyfisk pr. 20 kg. | 5.50 | 5.50 |
| Do. do., små, pr. 20 kg. | — | — | Ukl. damptran, Søndmørs og | | | | Trålfisk fob. Harstad, Bodø | 4.— | 4.— |
| Do. undermåls pr. 20 kg. | — | — | Nordlands pr. tn. | 54/55 | 54/55 | | Islandsk pr. 20 kg. | 6.10 | 6.10 |
| Lubb, pr. 20 kg. | — | — | Do. Finnmarks pr. tn. | 52/53 | 52/53 | | Tørrfisk: | | |
| Finnmarks, 100-200, pr. 20 kg. | — | — | Koldkl. damptr. pr. kg. | 0.64 | 0.64 | | 1ma storsei, 50/60, pr. kg. | 0.45 | 0.45 |
| do. 200-400 do. | — | — | Bruntran pr. kg. | — | — | | Do. middelsei, 40/50, pr. " | 0.40 | 0.40 |
| do. 400-700 do. | — | — | Sildolje etter kval. pr. kg. | 0.23/0.32 | 0.23/0.32 | | Do. småsei, do | — | — |
| do. over 700 do. | — | — | Seltran do. pr. kg. max. 1 ^o | — | — | | Haugesund. | 16/6 | 30/6 |
| Afrika rundfisk, 20/40, 20 kg. | — | — | Fia | — | — | | Kr. | Kr. | |
| Do. do. 30/50, pr. 20 kg. | — | — | Håkjerringtran pr. kg. | — | — | | Vårs., eksportpk., ganet, 115 | | |
| Do. do. 50/70 pr. 20 kg. | — | — | Rogn: | | | | kg. | 13.50 | 13.50/14 |
| Usort. finnm. pr. 20 kg. | — | — | 1ste sort eksportpk. pr. tn. | 23.— | 23.— | | Do. mindre merker, ganet, | | |
| Titling: Ikke notert. | | | 2nen sort do. pr. tn. | 21.— | 21.— | | 115 kg. | 14.— | 14.— |
| Rotskjær: | | | 3dje sort do. pr. tn. | 13.— | 13.— | | Flekket, 120 kg. | 21.50 | 21.50 |
| Zartfisk pr. 20 kg. | — | — | Samfengt, fyllt tønne, pr. tn. | — | — | | Renflekket, 120 kg. | 27.— | 27.— |
| Vekkerfisk pr. 20 kg. | — | — | 3dje sort, do. do. | — | — | | Storsild, ganet 110 kg.,... | utsolgt | — |
| Høkkerfisk pr. 20 kg. | — | — | Klippfisk: | | | | Do. do. 115 kg. mindre merk. | — | — |
| Danskfisk, stor | — | — | Søndmørsk, pr. 20 kg., ny vare | 12.95 | 12.95 | | Do. flekket 120 kg. fob pr. tn. | — | — |
| " små | — | — | Lofots pr. 20 kg. | 12.30 | 12.30 | | Do. renflekket 120 kg. | — | — |
| Sei: | | | Finnmarks pr. 20 kg. | — | — | | Sildolje: | | |
| Prima storsei pr. vekt | — | — | Lange pr. 20 kg. | — | — | | Lys fob., pr. kg. | 0.25/0.30 | 0.25/0.30 |
| " middelsei | — | — | Brosme | — | — | | Mørk, fob., pr. kg. | — | — |
| | | | Saltfisk: | | | | Sildemel pr. 100 kg. | 20.— | 20.— |
| | | | Lofots, fob. fiskeplass | — | — | | | | |
| | | | Bjørnøyfisk fob Tromsø pr. | 5.50 | 5.50 | | | | |
| | | | 20 kg. | 5.50 | 5.50 | | | | |
| | | | Finnmarken, do. do. | 6.10 | 6.10 | | | | |
| | | | Islandstorsk, pr. 20 kg. | — | — | | | | |
| | | | Grønlandstorsk do. | 0.32 | 0.32 | | | | |
| | | | Pressefisk (ks. à 100 kg.) | — | — | | | | |
| | | | Presset lange, pr. kg. | 18.50 | 18.50 | | | | |
| | | | Rotskjær: Sei, samf. pr. 20 kg. | 20.50 | 20.50 | | | | |
| | | | Torskemel fob. pr. 100 kg. | 18.— | 18.— | | | | |
| | | | Sildemel, saltfattig | — | — | | | | |
| | | | Do. vestlandsmel | — | — | | | | |
| | | | Sild: | | | | | | |
| | | | Vårsild pr. tn. | — | — | | | | |
| | | | Storsild, eksp.pk., 110 kg. | — | — | | | | |
| | | | Islandssild, matjestbehandlet | — | — | | | | |
| | | | etter størrelse pr. tn. | — | — | | | | |
| | | | Do. skarpsaltet, fiskep. pr. kg. | — | — | | | | |
| | | | Do. hodekappet pr. kg. | — | — | | | | |

A.S. CENTRALTRYKKERIET

Hollandergaten 12, Bergen
Telefon 10387

Utfører allslags trykningsarbeider

STORE, GODE

PRESENNINGER

tilsalgs og tillieie

VERDENES BESTE

Presenningssmurning „NIJOL“

gjør myk, varig, vannnett

A.S. NIELSEN & JOHNSEN

Seilmakerverksted Trondheim

Sild og fisk, småsild, fetsild

makrell, pir,
levende ål, hummer og annen fisk
kjøpes til konkurrerende priser.

Telegramadr.: Fersksild Marius Prestvold A.s
Telefoner 17512 - 17513
Sandviksboder 9-10.... 17229
Formannen privat 12117
Prestvold " 16824 BERGEN

A.s Wernøe & Gulbrandsen

Torvalmenning 12
BERGEN KODAK-DEPOT
Kino-, Lysbilled-utstyr

OSLO

Ingeniør F. SELMER A/s

Entreprenørforretning — OSLO

Telegramadresse: „CONTRACTOR“
Telefon: Centralbord 27 040

A.s Forenede Blikkeballagefabriker

Moss - Oslo

Alt i blikkeballasje

KELVINATOR KJØLEANLEGG FRYSEANLEGG

Vi leverer kjøle-
og fryseanlegg
av enhver art.

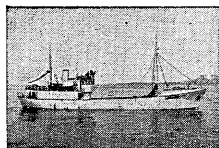

Kelvinator er verdens
eldste fabrikk
for fremstilling
av helautomatiske
kjøleanlegg.

Kelvinator fryseanlegg er montert ombord i
M/S Aalesund, bygget ved A. M. Liaaen's Skibsverfter.
Et nytt Kelvinator fryseanlegg er bestilt for et nytt
fiskefartøi der er under bygning ved samme verksted.

NASH-KELVINATOR - C. PAASKE A/s
Bygdø Allé 23 — Oslo. — Telefon 41930



LYSANLEGG

står i en særstilling på grunn av:

ASEA-fiskebåtgeneratoren
med den ideelle spenningsregulering.

NIFE-batteriet med den lange
levetid.

NIFE-armaturet som er avpasset
etter driftsforholdene i en fiskeskjøite.

La Dem ikke friste av dårlige efterligninger.

NORSK JUNGNER
AKKUMULATORFABRIK A.S - OSLO

Telegramadresse: Jungnerfabriken Telefon 26 817

EGERSUND

EGERØ SILDOLJEFABRIK A.S, Egersund.

Disponent: Isak O. Seglem. Telefon 291 - 140.
Eksport av Sildmel og Sildolje.

EGERSUNDS SILDOLJEFABRIK, Egersund.

Telefon Egersund 122 — 251 — 081. Telegramadr.: »Egolje«.
Kontor Vigrestad: disp. Hetland, telefon 13. Telegramadr.:
»Hetland.« Eksport av sildemel og sildolje.

RYTTERVIK SILDOLJEFABRIK, Egersund.

Innehaver: Jens Hetland jr.
Telefoner: Kontor privat 081, Fabrikken 189.

SALMON DYB & CO. A.S, Egersund.

Sild- og Fiskeeksport. Reker og Hummer. Hermetikk-
fabrikk for nedlegning av Reker. Lager av Salt-tønner og
Sildekasser. Tankanlegg for Norsk Brændselolje A.s. Tele-
gramadr.: »Sildedyb«. Telefon: Kontoret 333, privat 334.

Fiskehandler Ole J. Danielsen, Fløkkefjord

Telef. 214. Privat: „Anabelo“. Telegr.adr.: „Danielsen“

Eksport av alle sorter ferskfisk. Specialitet: Ferskmakrell

Åkrefjorden stengt for brislingfiske.

Fiskeridirektøren meddeler 4/7:

I medhold av paragraf 37 i lov om sild og brislingfiskeriene
av 25. juni 1937 nummer 20 og kongelig resolusjon av 13. mai
1938 samt Handelsdepartementets forskrifter av samme datum
har Fiskeridirektøren 4. juli 1939 bestemt at det skal være
forbudt å fange brisling i Åkrefjorden i Sunnhordland innenfor
en linje trukket fra Krosnes til Sjøhusodden lykt. Dette forbud
trer ikraft 5. juli 1939 klokken 18 og gjelder inntil 10. august
1939 klokken 18.

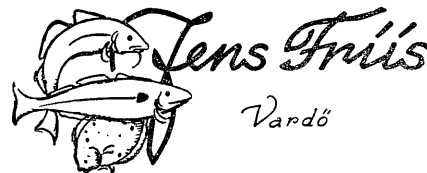

Telegramadresse: Friismann. — Telefon: Kontoret 151 - 208, privat 206.

Eksport av alle sorter ferskfisk.
Produksjon av tørrfisk, saltfisk og tran.

HAMMERFEST

FINNMARK FYLKESREDERI, Hammerfest.

Telegramadresse: Fylkesrederiet, Hammerfest. Underhol-
der den lokale statsunderstøttede post- og passasjerforbin-
delse i Finnmark.

G. ROBERTSEN A.S, Hammerfest.

Telefon nr. 2. Telegramadresse: Finnmarkfisk.
Eksport av Stokkfisk og Tran.

A.s HAMMERFEST KJØLELAGER HAMMERFEST

Mottar sild, fisk og kjøtt til frysing og lagring i
fryse- og kjølerum (fra 0° til ÷ 15° C.)

FINNMARK FISKEPRODUSENTERS FELLESSALG, Hammerfest.

Telefon 42 — Chefen 38, privat 113. Telegr.adr: Fellessalg.
Selger alle sorter tørrfisk, saltfisk og tran.

Fylkenes andel i eksporten av ferskfisk til Storbritannia ^{1/1}—^{18/6} 1939.

| | Finnmark | Troms | Nordland | Nord-Trøndelag | Sør-Trøndelag | Møre og Romsdal | Sogn og Fjordane | Bergen | Rogaland | Vest Agder | Andre fylker | Ialt | I uken 12/6-18/6 |
|-------------------|----------|-------|----------|----------------|---------------|-----------------|------------------|--------|----------|------------|--------------|--------|------------------|
| | tonn | tonn | tonn | tonn | tonn | tonn | tonn | tonn | tonn | tonn | tonn | tonn | kg. |
| Torsk | 18,0 | 9,3 | 156,4 | 0,4 | 34,4 | 109,5 | 14,1 | 23,8 | 4,3 | — | 0,2 | 370,4 | — |
| Hyse | 115,6 | 88,6 | 453,0 | 6,9 | 24,0 | 337,8 | 47,1 | 41,4 | 19,7 | 12,0 | 0,2 | 1146,3 | 9 304 |
| Lange og brosme . | — | 0,2 | 0,3 | — | — | 17,5 | — | — | — | — | — | 18,0 | — |
| Makrell | — | — | — | — | — | — | — | — | 158,7 | 140,8 | 25,4 | 324,9 | 4 420 |
| Kveite | 234,3 | 264,7 | 308,1 | 16,9 | 12,3 | 137,7 | 15,8 | 20,0 | 8,3 | — | — | 1018,1 | 17 322 |
| Flyndre | 182,6 | 138,0 | 349,8 | 21,1 | 9,4 | 46,4 | 19,1 | 67,3 | 7,4 | — | 1,2 | 842,3 | 16 943 |
| Pigghå | — | — | — | — | — | 638,5 | 824,0 | 96,9 | 1,5 | — | — | 1560,9 | 14 860 |
| Skate | — | 0,9 | 7,1 | 0,7 | 0,7 | 113,6 | 40,6 | 2,4 | 5,8 | 7,6 | 2,5 | 181,9 | 8 351 |
| Rogn | 214,0 | 185,8 | 204,8 | — | 22,7 | 45,4 | 8,6 | 8,7 | 0,3 | — | — | 690,3 | — |
| Annen fisk | — | — | 3,0 | — | 0,7 | 1,7 | 1,0 | 0,9 | 2,0 | 0,8 | — | 10,4 | 170 |
| Ialt | 764,5 | 687,5 | 1482,5 | 46,0 | 104,2 | 1448,1 | 970,3 | 261,4 | 208,0 | 161,2 | 29,5 | 6163,5 | 71 870 |

Ferskfisktransporten pr. jernbane.

Vekten angitt brutto for innlandets vedk. netto til utlandet.

| Stasjoner | Til innlandet | | Til utlandet | | | Ialt |
|--|---------------|-----------|--------------|--------|-----------|-----------------------|
| | Oslo | For øvrig | Sve-rige | Italia | Tysk land | |
| <i>Trondheim:</i> | kg. | kg. | kg. | kg. | kg. | kg. |
| ^{18/6} — ^{24/6} ialt | 151 040 | 126 760 | 70 742 | — | 27 750 | ¹⁾ 378 782 |
| Sild | — | 13 210 | 179 | — | 27 750 | 41 139 |
| Fisk | 151 040 | 113 550 | 70 563 | — | — | 337 643 |
| <i>Bergen:</i> | | | | | | |
| ^{18/6} — ^{24/6} ialt | 69 450 | 27 665 | 2 567 | 4 997 | 13 047 | ²⁾ 112 161 |
| Sild | — | 1 630 | 2 567 | 4 997 | 13 047 | 22 241 |
| Fisk | 69 450 | 26 035 | — | — | — | 89 920 |
| <i>Åndalsnes:</i> | | | | | | |
| ^{18/6} — ^{24/6} ialt | 23 930 | 23 390 | — | — | 4 637 | 51 957 |
| Sild | — | 350 | — | — | 4 637 | 4 987 |
| Fisk | 23 930 | 23 040 | — | — | — | 46 970 |
| <i>Narvik:</i> | | | | | | |
| ^{18/6} — ^{24/6} ialt | — | — | 6 815 | — | — | 6 815 |
| Sild | — | — | — | — | — | — |
| Fisk | — | — | 6 815 | — | — | 6 815 |
| <i>Andre:</i> | | | | | | |
| ^{18/6} — ^{24/6} ialt | — | — | 1 729 | — | — | 1 729 |
| Sild | — | — | — | — | — | — |
| Fisk | — | — | 1 729 | — | — | 1 729 |

¹⁾ Herav 218 kg. fisk til Danmark og 2272 kg. til Sveits. ²⁾ Herav 5480 kg. fisk til Sveits og 2002 kg. til Nederland.

Tilførsler til Oslo (Østbanen) vekten angitt brutto.

| Fiskesorter | ^{18/6} | ^{19/6} | ^{20/6} | ^{21/6} | ^{22/6} | ^{23/6} | ^{24/6} | Tils. |
|------------------|-----------------|-----------------|-----------------|-----------------|-----------------|-----------------|-----------------|--------|
| | kg. | kg. | kg. | kg. | kg. | kg. | kg. | kg. |
| Kveite | 3330 | 2180 | 2500 | 1260 | 1720 | — | — | 10990 |
| Flyndre | — | 240 | — | 240 | 850 | 330 | — | 1660 |
| Hyse | 9940 | 1890 | 8830 | 2960 | 5700 | — | — | 29320 |
| Torsk | 4860 | 2690 | 720 | 1890 | 2460 | — | — | 12620 |
| Sei | 1170 | 650 | 690 | 460 | — | — | — | 2970 |
| Annen fisk | 28740 | 12880 | 5590 | 9730 | 7550 | 600 | — | 65090 |
| Hummer, krabbe | — | 170 | 220 | 120 | 220 | 250 | — | 980 |
| Hvalkjøtt | 17600 | 6440 | — | — | 24160 | — | — | 48200 |
| Laks | 7070 | 9550 | 4910 | 6360 | 8740 | 850 | — | 37480 |
| Makrell | 2340 | 11840 | 4150 | 3180 | 6140 | — | — | 27650 |
| Tils. | 75050 | 48530 | 27610 | 26200 | 57540 | 2030 | — | 236960 |

Valutakursene (salgskurser).

| Mynt | Pari | 27/6 | 28/6 | 29/6 | 30/6 | 1/7 | 3/7 |
|----------------------------|------|--------|--------|--------|--------|--------|--------|
| <i>Oslo:</i> | kr. | kr. | kr. | kr. | kr. | kr. | kr. |
| £ ¹⁾ | — | 19.90 | 19.90 | 19.90 | 19.90 | 19.90 | 19.90 |
| R. M. | — | 171.75 | 171.75 | 171.75 | 171.75 | 171.75 | 171.75 |
| Clearing mk. | — | 170.75 | 170.75 | 170.75 | 170.75 | 170.75 | 170.75 |
| Reise-mk. ²⁾ .. | — | 100.— | 100.— | 100.— | 100.— | 100.— | 100.— |
| Frcs. | — | 11.45 | 11.45 | 11.45 | 11.45 | 11.45 | 11.45 |
| Sv. kr. | — | 102.75 | 102.75 | 102.75 | 102.75 | 102.75 | 102.75 |
| D. kr. | — | 89.25 | 89.25 | 89.25 | 89.25 | 89.25 | 89.25 |
| Gylden .. | — | 227.— | 227.— | 227.— | 227.— | 227.— | 227.— |
| Sw. frcs. .. | — | 96.75 | 96.75 | 96.75 | 96.75 | 96.75 | 96.75 |
| Dollar ... | — | 4.27 | 4.27 | 4.27 | 4.27 | 4.27 | 4.27 |
| Belga. | — | 73.— | 73.— | 73.— | 73.— | 73.— | 73.— |
| F. mark. .. | — | 8.90 | 8.90 | 8.90 | 8.90 | 8.90 | 8.90 |
| Lire | — | 22.60 | 22.60 | 22.60 | 22.60 | 22.60 | 22.60 |
| do. clear. . | — | 22.36 | 22.36 | 22.36 | 22.36 | 22.36 | 22.36 |
| Praha ... | — | 14.80 | 14.80 | 14.80 | 14.80 | 14.80 | 14.80 |
| Isl. kr. ... | — | 75.— | 75.— | 75.— | 75.— | 75.— | 75.— |
| Montreal. . | — | 4.26 | 4.26 | 4.26 | 4.26 | 4.26 | 4.26 |
| Polske zloty | — | 81.25 | 81.25 | 81.25 | 81.25 | 81.25 | 81.25 |
| Ankara clear | — | 337.35 | 337.35 | 337.35 | 337.35 | 337.35 | 337.35 |

¹⁾ Ved salg av pund kommer i tillegg til den noterte kurs 1 pro mille — minimum 50 øre pr. ekspedisjon. ²⁾ Inkl. lisens.

Fisketilførselen til Oslo: Innførselen av fersk og saltet sild og fisk til Oslo sjøtollsted i tiden 25. til 30. juni 1939: Fra Danmark levende fisk kr. 3929.

Fiskets Gang

A weekly intelligence organ of the Norwegian fisheries published by
The Director of Fisheries, Bergen.
Norwegian Fisheries.

Statement showing the landings of the main Norwegian fisheries now being carried on, from the beginning of the year 1939 to July 4th.

Cod in metric tons, landed 214 200, prepared for stockfish 83 700, salted and dried 120 300 iced 7470, cod liver oil produced in hectolitres 92 700, livers of cod to other oils 7430, cod roes, salted 59 650.

Mackerel (tons) landed 4468, exported in ice 526, frozen 46. salted 265, to canning factories 193.

Fat and small herrings (hl) landed 340 700, to fish oil factories 222 400, to canning factories 36 500, salted 2 500, exported in iced 42 800.

Norges utførsel av fiskeprodukter fra 1 januar til 24 juni 1939 og i uken som endte 24 juni.

| Tollsteder | Vårsild | | Fetsild tnr. | Skjærresild tnr. | Storsild tnr. | Islandsild tnr. | Klippfisk ialt kg. | Rundfisk kg. | Røtskjær kg. | Sei kg. | Hyse rund kg. | Annen tørrfisk kg. | Tørrfisk ialt kg. | Rogn nr. | Rogn fersk kg. | D. M. tran tnr. | R. M. tran tnr. | Blank tnr. | Brun Blank tnr. | Brun tnr. | Håkjerr. tnr. |
|------------------------------------|-------------|-----------------|--------------|---------------------|---------------|-----------------|--------------------|--------------|--------------|-----------|---------------|--------------------|-------------------|----------|----------------|-----------------|-----------------|------------|-----------------|-----------|---------------|
| | Saltet tnr. | Flekkesild tnr. | | | | | | | | | | | | | | | | | | | |
| Oslo 1) | — | — | — | — | 10 | — | 13 528 | — | 2 995 | — | — | — | 2 995 | — | 4 619 | 3 946 | 2 | 1 029 | 15 045 | 57 | 2 108 |
| Kr.sand S. | — | — | — | — | — | — | 4 492 | — | — | — | — | 200 | 200 | — | — | — | — | — | — | — | — |
| Egersund | 313 | — | — | — | — | — | — | — | — | — | — | — | — | — | — | — | — | — | — | — | — |
| Stavanger ¹¹⁾ | 383 | 91 | 326 | — | 306 | 34 | — | — | — | — | — | — | — | — | 300 | — | — | — | — | — | — |
| Kopervik ¹⁵⁾ | 1 695 | 4 890 | — | 325 | 4 145 | 15 | — | — | — | — | — | — | — | 115 | — | — | — | — | — | — | — |
| Skudenesh. | 2 010 | 622 | 5 | — | 1 591 | 3 749 | — | — | — | — | — | — | — | — | — | — | — | — | — | — | — |
| Haugesund 2) | 7 008 | 1 098 | 738 | 39 | 20 480 | 3 935 | — | — | — | — | — | — | — | 138 | — | — | — | — | — | — | — |
| Bergen 4) | 6 780 | 10 | 684 | 2 630 | 72 465 | 1 550 | 933 482 | 2347 701 | 167 075 | 1 446 694 | 530 900 | 208 588 | 4 700 958 | 4 886 | 620 711 | 23 505 | 1 808 | 14 544 | 17 285 | 1 188 | 2 901 |
| Florø | 1 771 | — | — | — | 7 513 | — | — | — | — | — | — | — | — | — | 125 | — | — | — | — | — | — |
| Måløy ¹⁴⁾ | — | — | — | — | — | — | — | — | — | — | — | — | — | — | 7 159 | — | — | — | — | — | — |
| Alesund ¹⁶⁾ | 1 569 | 114 | — | — | 9 918 | 2 861 | 3 094 708 | 107 387 | 13 520 | 242 394 | 38 800 | 6 000 | 408 101 | 5 455 | 33 628 | 13 542 | 302 | 2 494 | 10 596 | — | 2 090 |
| Molde | — | — | — | — | 1 120 | — | — | — | — | — | — | — | — | — | — | — | — | — | — | — | — |
| Kr.sund N. ⁵⁾ | — | — | — | — | — | 184 | 9 532 713 | 31 485 | 5 150 | 39 915 | 225 | 19 530 | 96 305 | 10 156 | 2 187 | 301 | — | 11 | 6 277 | 548 | — |
| Trondheim ¹⁰⁾ | 424 | — | 2 721 | 12 | 2 265 | 19 | — | — | — | 14 428 | — | 900 | 15 328 | — | 21 715 | — | — | — | — | — | — |
| Bødø | — | — | — | — | — | — | 587 300 | — | — | — | — | — | — | 451 | — | — | — | — | — | — | — |
| Svolvær ¹⁷⁾ | — | — | — | — | — | — | — | 638 500 | 1 625 | 74 675 | 44 000 | 3 600 | 762 400 | 431 | — | 482 | — | 2 | 1 199 | — | — |
| Tromsø | — | — | — | — | — | — | — | 7 425 | 9 375 | 19 750 | 10 125 | — | 46 675 | — | — | — | — | — | 1 756 | 55 | — |
| Hammerfest | — | — | — | — | — | — | — | 105 215 | 9 420 | 300 045 | 125 905 | 4 860 | 545 445 | 20 | — | — | — | — | — | — | — |
| Vardø | — | — | — | — | — | — | — | — | — | 4 500 | 13 500 | — | 18 000 | 1 | — | — | — | — | — | — | — |
| Vadsø | — | — | — | — | — | — | — | — | — | — | — | — | — | — | — | — | — | — | — | — | — |
| Andre ¹⁸⁾ | 846 | — | 18)101 | — | — | — | — | — | — | 29 250 | — | — | 29 250 | — | 243 | — | 5 | 10 | — | — | — |
| Ialt | 22 799 | 6 825 | 4 575 | 3 006 ⁹⁾ | 119 813 | 12 347 | 14 166 223 | 3 237 713 | 209 160 | 2 171 651 | 763 455 | 243 678 | 6 625 657 | 21 653 | 690 687 | 41 776 | 2 117 | 18 090 | 52 158 | 1 848 | 7 099 |
| I uken | 1 519 | 218 | 213 | — | — | 65 | 150 750 | 68 090 | 2 075 | 126 765 | 44 600 | 16 935 | 258 465 | 11 | 408 | 963 | 30 | 1 806 | 2 361 | 311 | 419 |

| Tollsteder | Herdet hvalolje tnr. | Hvalolje tnr. | Selolje tnr. | Sildelolje tnr. | Sild, fersk ks. | Sild, røykt kg. | Makrell, saltet tnr. | Makrell, fersk kg. | Laks, fersk kg. | Levende ål kg. | Annen fersk fisk tonn | Hummer kg. | Reker kg. | Fisk, saltet tonn | Fisk, saltet i tnr. | Sildemel tonn | Torskemel tonn | Annet mel tonn | Selskinn kg. | Hermetikk kg. |
|------------------------------------|----------------------|---------------|--------------|-----------------|-----------------|-----------------|----------------------|--------------------|-----------------|----------------|-----------------------|------------|-----------|-------------------|---------------------|---------------|----------------|----------------|--------------|---------------|
| Oslo 1) | 47 929 | 5 713 | 3 137 | 10 964 | 15 | 326 | — | — | 18 333 | 1 202 | 256 | 4 753 | 12 284 | 1 | — | 25 | — | 30 | — | 34 977 |
| Kr.sand S. | — | — | — | — | 3 869 | — | 513 | 410 651 | 2 721 | 2 448 | 57 | 99 325 | 252 102 | — | — | — | — | — | — | 1 445 |
| Egersund | — | — | — | 3 249 | 41 475 | — | — | 86 750 | 1 537 | — | 36 | 5 882 | 201 708 | — | — | 3 375 | — | — | — | — |
| Stavanger ¹¹⁾ | — | 55 | — | 2 228 | 10 355 | — | 345 | 4 395 | 2 094 | 3 329 | 166 | 198 037 | 34 738 | — | — | 4 466 | 166 | 272 | — | 8 077 827 |
| Kopervik ¹⁵⁾ | — | — | — | — | 14 270 | — | 436 | 27 000 | 32 | — | 3 | 2 709 | 12 247 | — | — | 534 | — | — | — | 3 600 |
| Skudenesh. | — | — | — | — | 3 199 | 175 | 91 | — | — | — | 1 | — | — | — | — | — | — | — | — | 22 |
| Haugesund 2) | — | 5 127 | — | 19 868 | 491 676 | — | 476 | 112 500 | 1 682 | 1 649 | 164 | 13 248 | 6 602 | — | — | 14 401 | 51 | 331 | — | 194 747 |
| Bergen 4) | — | 1 056 | 669 | 11 719 | 384 992 | 265 418 | 8 | 165 | 169 002 | 1 726 | 4 345 | 134 658 | 20 174 | 6 | 804 | 3 261 | 396 | 14 | 131 529 | 2 188 090 |
| Florø | — | — | — | 1 513 | 7 535 | — | — | — | 3 052 | — | 31 | — | 7 642 | — | — | 386 | — | — | — | 306 454 |
| Måløy ¹⁴⁾ | — | — | — | — | 4 889 | — | — | — | 31 355 | 135 | 2 319 | — | 288 | 72 | — | — | 85 | 138 | — | 601 146 |
| Alesund ¹⁶⁾ | — | 182 | 733 | 847 | 61 612 | 760 073 | — | — | 2 663 | — | 1 786 | 2 550 | 70 795 | 100 | 33 | 5 152 | 235 | 48 | 11 285 | 163 915 |
| Molde | — | 2 011 | — | 325 | 7 857 | — | — | — | 705 | — | 36 | — | — | — | — | 850 | — | — | — | — |
| Kr.sund N. ⁵⁾ | — | 69 | 88 | 432 | 17 | — | — | — | 11 511 | — | 707 | — | 144 114 | 96 | — | 380 | 382 | 1109 | — | 319 341 |
| Trondheim ¹⁰⁾ | — | 88 | — | — | 12 511 | — | — | 205 913 | — | 1 502 | 78 | 57 269 | 16 | — | — | 67 | 262 | — | — | 1 519 020 |
| Bødø | — | — | — | — | — | — | — | — | — | — | — | — | — | — | — | 25 | — | — | — | 8 226 |
| Svolvær ¹⁷⁾ | — | — | — | — | — | — | — | — | — | — | — | — | — | — | — | 224 | 15 | 224 | — | 4 339 |
| Tromsø | — | 46 | 1 653 | 65 | — | — | — | — | — | 6 | — | — | — | 1 501 | — | 154 | 452 | 183 | 7 318 | — |
| Hammerfest | — | — | 462 | — | — | — | — | — | — | — | — | — | — | 2 925 | — | 831 | 387 | — | — | — |
| Vardø | — | — | — | — | 55 | — | — | — | — | — | — | — | — | 2 454 | — | — | — | — | — | — |
| Vadsø | — | — | — | — | 18 | — | — | — | — | — | — | — | — | 413 | — | — | — | — | — | — |
| Andre ¹⁸⁾ | 12)165593 | 2 777 | 45 | 21 836 | 17 618 | — | 1 211 | 107 250 | 10 783 | 13 131 | 206 | 13 916 | 213 008 | — | — | 7)2093 | 8) 385 | 8)528 | 35 | 258 041 |
| Ialt | 213 522 | 17 124 | 6 787 | 73 046 | 1 061 963 | 1 025 992 | 3 080 | 748 711 | 461 383 | 23 620 | 11 621 | 475 156 | 1 032 971 | 7 584 | 837 | 35 393 | 3260 | 3264 | 150 167 | 13 681 190 |
| I uken | 14 793 | 265 | 706 | 1 094 | 11 622 | 52 445 | 155 | 35 395 | 135 710 | 5 976 | 339 | 11 365 | 45 403 | 1 001 | 18 | 231 | 30 | 134 | 36 027 | 746 819 |

1) 1947 tnr. stearin 1567 tnr. bottlenosetran, 819 tnr. hvaloljefettsyre, 175 tnr. grakse, 6 tn. kveitetrans. 2) 439 tnr. sildemelke. 3) Finnmarks 596 106, Lofots 1 751 595. 4) 350 tnr. stearin, 150 tnr. annen tran. 181 tnr. brisling. 5) 1043 tnr. annen tran, 585 tnr. stearin, 2 885 kg sunnmaver. 6) Derav 170 tnr. utenlands. 7) Herav 1748 tonn fra Sandnes, 347 tonn fra Harstad. 8) Under annet mel også medtatt tangmel. Herav 84 tonn torskemel, 509 tonn annet mel fra Sandnes, 277 tonn torskemel fra Harstad. 9) 10 tnr. fl. fra Oslo, 356 tnr. fl., 596 tnr. krydret fra Haugesund, 1714 tnr. fl. fra Kopervik, 50 tnr. fl. fra Skudeneshavn. 59 tnr. fl. fra Bergen, 500 tnr. krydret fra Molde. 10) 4 442 tnr. hollandsk sild, 464 tnr. færøysild, 554 kg. fersk kveitelever. 11) 36 tnr. ansjos 12) Fra Fredrikstad. 13) 7171 tnr hvaloljefettsyre fra Fredrikstad, 2 117 kg. sildemelke fra Sandnes 7296 kg. brisling fra Halden. 14) 523 tnr. håtran. 15) 260 tnr. sildemelke. 16) 3582 tnr. stearin. 17) 87 tnr. stearin 18) Også nordsjøisild.