

Referat fra
Reguleringsmøtet
22. og 23. november
2007

Fiskeridirektoratet



REGULERINGSMØTET 22. OG 23. NOVEMBER 2007

SAKSLISTE

Sak 10/2007

Orientering om kvoteforhandlinger med andre land.

Sak 11/2007

Regulering av fisket etter torsk og hyse nord for 62° N i 2008

Sak 12/2007

Regulering av fisket etter sei nord for 62° N i 2008

Sak 13/2007

Regulering av fisket etter blåkveite nord for 62° N i 2008

Sak 14/2007

Regulering av fisket etter uer i 2008

- a) nasjonalt
- b) internasjonalt
- c) Irmingerhavet

Sak 15/2007

Regulering av fisket etter rognkjeks i Nordland, Troms og Finnmark i 2008

Sak 16/2007

Regulering av fisket etter breiflabb og kveite i 2008

Sak 17/2007

Regulering av fisket etter sei sør for 62° N i 2008

Sak 18/2007

Regulering av fisket etter torsk sør for 62° N i Nordsjøen og Skagerrak i 2008

Sak 19/2007

Regulering av fisket etter rødspette i Skagerrak og Nordsjøen i 2008

Sak 20/2007

Regulering av fisket etter sjøtunge

Sak 21/2007

Regulering av fisket etter bunnfisk (unntatt reker) ved Grønland i 2008

Sak 22/2007

Regulering av fisket etter dyphavsarter i internasjonale farvann i 2008

Sak 23/2007

Regulering av fisket etter pigghå, brugde og håbrann i 2008

Sak 24/2007

Regulering av fisket etter reker i 2008

- a) ved Grønland
- b) i Nordsjøen og Skagerrak
- c) i NAFO-området

Sak 25/2007

Regulering av fisket etter norsk vårgytende sild i 2008

Sak 26/2007

Regulering av fisket etter makrell i 2008

Sak 27/2007

Regulering av fisket etter sild sør for 62° N i 2008

Sak 28/2007

Regulering av fisket etter brisling i 2008

- a) hav
- b) kyst

Sak 29/2007

Regulering av fisket etter kolmule i 2008

Sak 30/2007

Regulering av fisket etter lodde i Barentshavet i 2008

Sak 31/2007

Regulering av fisket etter vassild i 2008

Sak 32/2007

Regulering av fisket etter tobis og øyepål i 2008

Sak 33/2007

Eventuelt

Sak 10/2007

Orientering om kvoteforhandlinger med andre land

Sak 11/2007

Regulering av fisket etter torsk og hyse
nord for 62° N i 2008

SAK 11/2007

REGULERING AV FISKET ETTER TORSK OG HYSE NORD FOR 62°N I 2008.

1 SAMMENDRAG OM ENDRINGER I FORHOLD TIL ÅRETS REGULERINGER.

Fiskeridirektøren foreslår å avsette 200 tonn til dekning av kvotebonus ved levendefangst. Avsetningen foreslås tatt før fordeling på trål og konvensjonelle redskap.

Inndelingen i Finnmarksmodellen foreslås endret slik at fartøy mellom 10 og 10,9 meter største lengde reguleres i gruppen under 11 meter største lengde. Fiskeridirektøren ber om innspill på 3 alternative kvotestiger.

For kystflåten foreslås det innført en bifangstordning, denne foreslås å erstatte dagens distriktskvoteordning for denne flåtegruppen.

For kystflåten foreslås et fritt fiske etter hyse og sei, og fartøykvoter i fisket etter torsk.

For havfiskeflåten foreslås det maksimalkvoter i fisket etter hyse og fartøykvoter i fisket etter torsk.

For øvrig foreslås reguleringsopplegget fra 2007 i hovedsak videreført i 2008.

2 GENERELT OM TORSK

2.1 FISKET I 2006.

Tabell 1 gir en oversikt over oppfisket kvantum fordelt på de ulike gruppene i 2006.

Tabell 1: Status for 2006.

Grupper	Tildelt norsk gruppekvote	Fangst tonn	Rest	Utnyttelse %	Verdi tusen kr	Gjennomsnittspris pr kg
Åpen gruppe	14.130	14.976	-846	106,0	201.022	13,42
Lukket gruppe	115.557	114.428	1.129	99,0	1.620.890	14,17
Fartøy ≥ 28 meter	19.054	18.998	56	99,7	341.328	17,97
Trål	63.959	62.208	1.751	97,3	963.490	15,49
Sum	212.700	210.610	2090	99,0	3.126730	14,85
Forsknings- /overvåkningsfiske:	7.000	5.265				
Ungdom/fritid		1.122			13.497	12,03
Sum	219.700	216.997	2.703	98,8		

Fangst av torsk innenfor ungdomsfiskeordningen og fritidsfiske som blir omsatt gjennom salgslagene er tatt med i tabellen over.

I 2006 var det avsatt 3 % av gruppekvote for trål, for fartøy i lukket gruppe mellom 15 og 20,9 meter og for fartøy i lukket gruppe mellom 21 og 27,9 meter til distriktskvote. Samlet utgjorde dette 1,64 % av den norske totalkvoten.

Distriktskvoten på 3.484 tonn var fordelt med 1.742 tonn til Nordland, 726 tonn til Troms og 1.016 tonn til Finnmark. Fylkeskommunene fordelte råstoffet innad i fylket. Fiskeridirektoratets regionkontor i de tre fylkene sto for fordelingen på fartøy. Fartøykvotene ble i utgangspunktet satt til 10, 15 og 40 tonn. All fangst som skulle leveres gjennom distriktskvoteordningen skulle i utgangspunktet leveres fersk, og råstoffet skulle bearbeides av den bedrift som kjøpte fangsten på første hånd.

14. november ble kvotene innenfor distriktskvoteordningen økt for de konvensjonelle fartøyene, og 1. desember ble kvotene for disse fartøyene opphevet slik at fartøy med distriktskvote hadde et fritt fiske etter 1. desember. Trålerne fikk en tilleggskvote på 80 tonn 1. desember. 11. desember åpnet departementet for at trålerne også kunne levere fangsten fryst. Soneinndelingen i Finnmark ble opphevet 14. desember.

Tabell 2: Fangst av torsk i distriktskvoteordningen fordelt på gruppe og fylke i 2006.

Fartøygruppe	Fangst				Kvote	Rest/ overfiske
	Finnmark	Troms	Nordland	Sum		
Torsketrål	867	551	1.069	2.487	1.896	-591
15 – 20,9	76	17	1	94	964	870
21 – 27,9	131		2	133	624	491
Sum	1.074	568	1.072	2.714	3.484	770

Også i det ordinære fisket ble det foretatt refordelinger.

Tabell: Refordelinger i det ordinære fisket i 2006.

Dato	Åpen gruppe	Lukket gruppe			
		Under 10	10 – 14,9	15 – 20,9	21 – 27,9
27. mars	+20 %			+2,5 %	+3,6 %
21. april		+ 130 %			
5. mai				+ 10 %	
31. august		+15 %	+ 15 %	+ 25 %	
11. oktober				+ 12,5 %	+ 11,2 %
8. november	Fritt fiske	Fritt fiske	Fritt fiske		
27. november				+ 15 %	+ 15 %

Kvotøkningene ble gitt som tilleggskvoter. Prosentvis økning ble beregnet av samlet kvote fartøyet hadde, dvs inklusiv tidligere gitte tilleggskvoter.

I gruppen konvensjonelle fartøy over 28 meter og i trålgruppen ble det ikke foretatt refordelinger i det ordinære fisket i løpet av 2006.

2.2 FISKET I 2007

2.2.1 Kvoter og reguleringer i 2007

I Den blandete norsk-russiske fiskerikommisjonen (29. oktober - 4. november 2006) ble det enighet om en totalkvoten for 2007 på 424.000 tonn, inkludert 21.000 tonn "Murmanskorsk". I tillegg kom 21.000 tonn norsk kystorsk. Det ble avsatt 58.000 tonn torsk til tredjeland. De resterende 387.000 tonn ble delt likt mellom Norge og Russland.

Etter en overføring på 6.000 tonn til Norge fra Russland er fordelingen av torsk kvotene nord for 62°N i 2007 som følger:

Tabell 4: Kvotesituasjonen i 2007.

Land	Kvote
Norge:	199.500 tonn
Russland:	187.500 tonn
Tredjeland:	58.000 tonn
Sum:	445.000 tonn

Av dette kunne inntil 16.000 tonn, 8.000 tonn til Russland og 8.000 tonn til Norge, hvorav 1.000 tonn kystorsk, disponeres til forsknings- og forvaltningsformål.

Norge valgte å videreføre kvoten til forsknings- og forvaltningsformål på 7.000 tonn. Disponibel kvote for norske fiskere er derfor i 2007 på 192.500 tonn.

En har i 2007 følgende kvotefordeling på de ulike gruppene:

Tabell 5: Gruppekvoter i 2007.

Fartøygrupper	Kvoter
Torsketrål	56.153 tonn
Seitrål	750 tonn
Sum trål	56.903 tonn
Fartøy \geq 28 meter	17.370 tonn
Lukket gruppe	105.345 tonn
Åpen gruppe	12.882 tonn
Sum konvensjonelle redskaper	135.597 tonn

Mer om reguleringene og avviklingen av fisket i 2007 finnes nedenfor under beskrivelsen av de enkelte elementene i reguleringene.

2.2.2 Utviklingen i fisket i 2007.

Pr 12. november var det registrert følgende kvanta torsk rund vekt landet i de ulike salgslagsdistrikt i Landings- og sluttseddelregisteret i Fiskeridirektoratet:

Tabell 6: Landet fangst fordelt på salgslag pr 12. november.

Salgslag	Konvensjonelle	Trål	Sum
Norges Råfisklag	129.031	33.191	162.222
Sunnmøre og R.Fiskesalslag	5.952	12.361	18.313
Vest-Norges Fiskesalslag	2.233		2.233
Andre		18	18
Sum	137.216	45.570	182.786
Kvote	135.597	56.903	192.500
Restkvote	-1.619	11.333	9.714

Tabell 7: Landet fangst fordelt på grupper pr 12. november.

Grupper	Gruppekvote	Oppfisket kvantum	Rest
Åpen gruppe	12.882	14.182	- 1.300
Lukket gruppe	105.345	111.186	-5.841
Fartøy \geq 28 meter	17.370	9.411	7.959
Trål	56.903	42.727	14.176
Sum	192.500	177.506	14.994

Fangst av torsk innenfor ungdomsfiskeordningen og fritidsfiske som blir omsatt gjennom salgslagene kommer i tillegg og dette utgjør henholdsvis 119 tonn og 1.248 tonn. Landet kvantum innenfor forsknings/undervisningskvoten kommer også i tillegg og utgjør 1.070 tonn på konvensjonell gruppe og 2.843 tonn på trål.

2.3 BESTANDSSITUASJONEN.

Toktmålinger, fangststatistikk og biologisk prøvetaking danner grunnlaget for bestandsberegningene. Innsatsdata fra fangstdagbokpliktige fartøyer brukes som støtteinformasjon. Prøvetaking av norske landinger foregår dels ved at Havforskningsinstituttet sender personell rundt på fiskemottak, og dels ved at fiskere selv foretar regelmessige målinger (Referanseflåten). I tillegg kommer betydelig prøvemateriale fra Kystvaktens inspeksjoner og fra Overvåkningstjenesten, samt fiskefartøyer innleid for spesielle forskningsoppdrag. Referanseflåten er noen utvalgte fiskefartøyer som gjennom en samarbeidsavtale med Havforskningsinstituttet har påtatt seg regelmessig prøvetaking fra sitt fiske.

ICES vurderer bestanden til å ha god reproduksjonsevne, men beskatningen er ikke bærekraftig og er langt høyere enn det som er tilsiktet i forvaltningsplanen. Gytebestandens størrelse er over føre-var-grensen (B_{pa}). Gytebestanden har vært over B_{pa} siden 2002. Fiskedødeligheten ble redusert betydelig i perioden 1999-2003, men har siden økt til et nivå i underkant av F_{lim} (0,74) i 2004-2006. Toktene indikerer at de siste årsklassene er på eller under gjennomsnittet.

Kritisk verdi for gytebestand (B_{lim}) er 220.000 tonn, og kritisk verdi for fiskedødeligheten (F_{lim}) er 0,74. Føre-var-grensen for gytebestanden (B_{pa}) er 460.000 tonn og føre-var-grensen for fiskedødelighet (F_{pa}) er 0,40. En gytebestand under kritisk grense gir stor risiko for

reduisert rekruttering, og en fiskedødelighet over kritisk grense vil i det lange løp bringe gytebestanden under kritisk grense. ICES har beregnet at gytebestanden vil være 531.000 tonn i 2008, dette er over B_{pa} .

Forvaltningsregelen vedtatt av Den norsk-russiske fiskerikommisjonen er av ICES vurdert å være i samsvar med føre-var-tilnærmingen, selv med dagens omfang av urapportert fiske. ICES påpeker at forvaltningsregelen ikke er skikkelig håndhevet, siden urapporterte landinger har gitt en betydelig høyere beskatningen enn det regelen forutsetter.

Forvaltningsregelen tilsier en TAC i 2008 på 409.000 tonn. En slik framskriving forutsetter at all fangst avregnes mot TAC. Sammenliknet med bestandsvurderingen for ett år siden er bestanden i 2006 justert opp med 11 % for totalbestand og 14 % for gytebestand.

Det er beregnet en årlig urapportert fangst på 90.000 – 166.000 tonn i årene 2002-2006. Dette representerer 20 – 35 % tillegg til de offisielle fangstene i denne perioden. De urapporterte landingene ble i følge disse beregningene redusert fra 166.000 tonn i 2005 til 127.000 tonn i 2006. Urapporterte landinger reduserer effekten av forvaltningstiltak og undergraver målsettingene i den vedtatte forvaltningsregelen. Tiltak for å stoppe urapportert fiske er i følge ICES påkrevd.

I disse fiskeriene må det videre i følge ICES tas hensyn til behovet for vern av kysttorsk og uer.

I protokollen fra Den blandete norsk-russiske fiskerikommisjonens møte i høst sies følgende:

”Partene diskuterte problemene med å beregne nivå på totalt uttak av torsk og hyse i Barentshavet. Analyser indikerer imidlertid en nedgang i omfang av overfiske i 2006.

Partene har med tilfredshet konstatert indikasjoner på at omfanget av overfiske er redusert i 2007, blant annet som følge av innføring av NEAFC’s havestatsregime fra 01.05.07.”

2.4 KVOTESITUASJONEN I 2008 – FORDELING AV DEN NORSKE KVOTEN.

I Den blandete norsk-russiske fiskerikommisjonen (22. – 26. oktober 2007) ble det enighet om en totalkvote for 2008 på 430.000 tonn inkludert 21.000 tonn ”Murmanskorsk”. I tillegg kommer 21.000 tonn norsk kysttorsk. Det avsettes 57.700 tonn torsk til tredjeland. De resterende 393.300 tonn deles likt mellom Norge og Russland. Etter en overføring på 6.000 tonn til Norge fra Russland blir fordelingen av torskekvoten som følger:

Tabell 6: Kvotesituasjonen for 2008.

Land	Tonn
Norge:	202.650 tonn
Russland:	190.650 tonn
Tredjeland:	57.700 tonn
Sum:	451.000 tonn

Av dette kan inntil 22.000 tonn, 11.000 tonn til Russland og 11.000 tonn til Norge disponeres til forsknings- og forvaltningsformål.

Av norsk kvote har man valgt å disponere 7000 tonn til forsknings og forvaltningsformål. Disponibel kvote for norske fiskere blir dermed 195.650 tonn.

2.4.1 Gjennomføringen av Regjeringens ferskfiskstrategi – stimulering til levende fangst

Fiskeridirektøren sendte 5. oktober ut et høringsnotat om problemstillinger og prinsipper i reguleringen av fisket i 2008. I dette høringsnotatet drøftet vi blant annet stimulering til økt fangst for levende lagring. De innkomne høringsuttalelsene er noe sprikende med hensyn til forslaget om å kvoteavregne levendefanget torsk med 80 % og at kun levende fisk som brukes til mellomlagring berettiger kvotebonus.

Fiskeridirektøren finner å ville opprettholde sitt forslag, og vil foreslå at det avsettes et kvantum til kvotemessig dekning av slik kvotebonus før fordeling av den norske kvoten på trål og konvensjonelle redskap.

Hittil har omfanget av levendefanget torsk vært relativt begrenset, og har variert rundt 1000 tonn. Hensyn tatt til at levendefangst er tid- og kostnadskrevende og at det er relativt få fartøy som så langt er godkjent for levendefangst av Mattilsynet, vil det etter Fiskeridirektørens oppfatning være behov for en relativt sett liten avsetning til kvotemessig dekning av kvotebonus ved levendefangst i 2008.

Fiskeridirektøren foreslår å avsette 200 tonn til dekning av kvotebonus ved levendefangst, og foreslår at dette avsettes før fordeling på trål og konvensjonelle redskap. Levendefanget torsk avregnes med 80 %. Kun levende fisk som brukes til mellomlagring berettiger kvotebonus.

Fiskeridirektøren legger til grunn at dette er et tre-årig prosjekt for å få opp omfanget av levendefangst og at virkemidlene må vurderes underveis i prosjektet.

2.4.2 Fordeling mellom trål og konvensjonelle redskap.

Som grunnlag for fordeling av den norske kvoten av torsk ble følgende stige vedtatt på Norges Fiskarlags Landsmøte i 2001 og anbefalt videreført på Norges Fiskarlags Landsmøte i 2007:

- ved en norsk totalkvote på mindre enn 130.000 tonn får konvensjonelle redskaper 72% av totalkvoten, mens trålerne får 28 %.
- ved en norsk totalkvote på 130.000 tonn og høyere utvikles gruppenes prosentandeler lineært til ved en norsk totalkvote på inntil 330.000 tonn, og fordeles med 67 % til konvensjonelle redskaper og 33 % til trål.
- ved en norsk kvote på 330.000 tonn og høyere fordeles gruppenes andeler tilsvarende som ved 330.000 tonn, med 67 % til konvensjonelle redskaper og 33 % til trålerne.

Landsmøtet legger til grunn at kvoten av norsk kysttorsk skal inngå i beregningsgrunnlaget for fordelingen mellom konvensjonelle fartøyer og trål. Siden den norske kvoten etter avsetning til dekning av kvotebonus ved levendefangst er 195.450 tonn betyr dette at gruppenes prosentandeler skal utvikles lineært.

Fiskeridirektøren foreslår at en for 2008 følger Norges Fiskarlags landsmøtevedtak 7/01 og 6/07 om fordelingen av den norske kvoten. Dette innebærer at konvensjonelle redskaper får 70,36 % og trål 29,64 %. Dette betyr 137.519 tonn til konvensjonelle redskaper og 57.931 tonn til trål.

3 REGULERING AV FISKET ETTER TORSK MED KONVENSJONELLE REDSKAPER.

3.1 ERFARINGER FRA REGULERINGENE I 2007.

Reguleringsopplegget i 2007 har vært tredelt: Fartøy på 28 meter og over, lukket gruppe og åpen gruppe. Nedenfor følger en gjennomgang av de enkelte reguleringsgruppene.

3.1.1 Fartøy på 28 meter og over.

Det er avsatt 17.370 tonn til denne fartøygruppen, noe som utgjør 12,81% av avsetningen til den konvensjonelle flåten. Fisket er regulert med fartøykvoter og eventuell bifangst må dekkes innenfor fartøykvotene. Kvoteenheten er 193 tonn, dvs at et fartøy med kvotefaktor 1,0 har en fartøykvote på 193 tonn. Dette innebærer en overregulering på 2,4 %.

Pr. 12. november er det landet 9.411 tonn, det gjenstår dermed 7.959 tonn av gruppekvoten for disse fartøyene. Det forventes at gruppekvoten blir oppfisket. Slumpfiskordningen er tatt i bruk i denne gruppen, noe som skulle tilsi at det vil være mindre behov for overregulering i denne gruppen for neste år.

3.1.2 Lukket gruppe.

For fartøy i lukket gruppe er det i 2007 avsatt 105.345 tonn.

Det enkelte fartøys kvote beregnes etter en kvotefaktor som korresponderer med fartøyets hjemmelslengde. I årene 2002-2004 ble fartøyene plassert i grupper etter fartøyets faktiske lengde, mens de i årene 2004 – 2006 ble plassert i grupper etter fartøyets hjemmelslengde. Så lenge man har en fartøykvoteregulering med lav overreguleringsgrad har det liten betydning hvordan fartøyene blir plassert i grupper. Som følge av en effektiv strukturering har en imidlertid de siste årene kunnet ha relativt romslige kvoter spesielt i gruppen under 10 meter. Ved en innplassering i grupper etter hjemmelslengde motiverte dette til å skifte ut til større fartøy, slik at en i større grad kunne nyttegjøre seg den romslige kvotesituasjonen. Innplassering etter hjemmelslengde medførte således at store og små fartøy konkurrerte innenfor samme kvotegrunnlag. Denne økende grad av kvotemotivert utskiftning, spesielt i den minste fartøygruppen var bakgrunnen for at man i 2007 har valgt å innplassere fartøyene i reguleringsgrupper etter fartøyets faktiske lengde. En valgte likevel å legge til grunn at utskiftninger av fartøy fra under 10 meter til fartøy mellom 10 og 11 meter ikke var å anse som kvotemotiverte og fant derfor en midlertidig spesialløsning for disse ved at fartøy med faktisk

lengde mellom 10 og 11 meter og hjemmelslengde under 10 meter fortsatt skulle reguleres sammen med fartøy med faktisk lengde under 10 meter. En slik innplassering etter faktisk lengde medfører at overreguleringen beregnes etter størrelsen på det fartøyet som faktisk er i fiske.

Gruppekvoteene er beregnet på grunnlag av fartøysammensetningen ved årsskiftet. Utskiftning som skjer i løpet av året vil således ikke medføre at gruppekvoteene endres, men vil kunne påvirke grad av overregulering i de enkelte reguleringsgrupper. Driftskvoteavtaler som inngås av fartøy som tilhører en lengdegrupper etter faktisk lengde og en annen lengdegruppe etter hjemmelslengde vil påvirke overreguleringen i de enkelte reguleringsgruppene. Tabellen nedenfor viser overreguleringen ved årsskiftet og den faktiske overreguleringen av fartøykvotene per 12. november, samt hva den reelle overreguleringen er når en tar høyde for inngåtte driftskvoteavtaler i 2007:

Tabell 9: Grad av overregulering i beregning av fartøykvotene.

	01.01.2007	12.11.2007	Driftskvoter inkludert
Under 10 meter ¹	68 %	73,2 %	36,6 %
10 – 14,9 meter	26,5 %	23,1 %	31,0 %
15 – 20,9 meter	10 %	3,1 %	0,97 %
Over 21 meter	2,5 %	3,1 %	13,4 %

¹ Fartøy med største lengde mellom 10 og 10,99 meter og med hjemmelslengde under 10 meter er plassert i Gruppen under 10 meter.

I kolonnen ”Driftskvoter inkludert” er driftskvoteene plassert på mottakende fartøy, altså det som faktisk er i fisket, mens driftskvoteene ligger på avgivende fartøy på de to foregående kolonnene. Når en tar høyde for de driftskvoteavtaler som er inngått er den reelle overreguleringen i enkelte grupper nokså forskjellig fra det som er tenkt i utgangspunktet. Fartøy som fikk redusert kvote i 2007 i forhold til i 2006 som følge av at fartøyene ble innplassert etter faktisk lengde i år, har i utstrakt grad økt sitt kvotegrunnlag gjennom å inngå driftskvoteavtaler. Bruken av driftskvoter medfører at utnyttelsene av fartøykvotene er større enn de ellers ville vært. På en annen side beregnes overreguleringen i forhold til den faktiske lengden på mottakende fartøy, noe som skulle bidra til et lavere uttak enn det man ville hatt dersom kvoten i stedet hadde blitt fisket fullt ut på det avgivende fartøyet, i de tilfeller hvor det avgivende fartøyet tilhører en lavere reguleringsgruppe målt ut fra det avgivende fartøyet faktiske lengde enn hva det mottakende fartøy gjør ut fra sin faktiske lengde.

Per 12. november er det totalt 1.962 aktive fartøy, mens det er 2.363 deltakeradganger, 401 deltakeradganger er passive i hovedsak på grunn av driftskvoteavtaler.

Tabell 10 viser gruppekvoter pr 1. januar, beregnede gruppekvoter pr 12. november, oppfisket kvantum og rest i forhold til gruppekvoter og beregnede gruppekvoter. Beregnet gruppekvote tar utgangspunkt i aktive deltakeradganger pr 12. november, hvor driftskvoteene ligger på mottakende fartøy, dvs fartøyet som faktisk er i fisket.

Tabell 10: Gruppekvote, beregnet gruppekvote, fangst og restkvote.

	Gruppekvote	Beregnet gruppekvote (12.november)	Fangst	Rest i forhold til gruppekvote	Rest i forhold til beregnet gruppekvote
Under 10 meter ¹	17.898	14.569	15.491	2.407	-922
10 – 14,9 meter	39.420	40.895	46.239	-6.819	-5.344
15 – 20,9 meter	21.659	19.952	19.833	1.826	119
Over 21 meter	26.368	29.928	29.622	-3.254	306
	105.345	104.344	111.185	-5.840	-5.841

¹ Fartøy med største lengde mellom 10 og 10,99 meter og med hjemmelslengde under 10 meter er plassert i Gruppen under 10 meter.

De som tidligere hadde skiftet ut til et relativt mye større fartøy enn det deres hjemmelslengde tilsa fikk i år en relativt sett mye lavere kvote enn det de hadde i 2006. Dette førte til et press for å få økt disse fartøyenes kvoter, og 12. mars fikk disse fartøyene følgende økning av sine kvoter: Alle fartøy med faktisk lengde over 11 meter og med hjemmelslengde under 10 meter fikk økt sin kvote med 20 %. Alle fartøy med faktisk lengde over 15 meter og med hjemmelslengde mellom 10 og 14,9 meter fikk økt sin kvote med 15 %. Alle fartøy med faktisk lengde over 21 meter og med hjemmelslengde mellom 15 og 20,9 meter fikk økt sin kvote med 5 %.

Av gruppekvoten for fartøy i lukket gruppe over 21 meter er 624 tonn avsatt til distriktskvote. Det er foreløpig fisket svært lite på distriktskvoten. Gruppen er regulert med fartøykvoter, hvor en i utgangspunktet la inn en overregulering på 2,5 %. Dette er samme grad av overregulering som i tidligere år. Overreguleringen er beregnet når en holder distriktskvoten utenfor. Ved årets begynnelse besto gruppen av 180 fartøy med til sammen 2.235 kvotefaktorer. Per 12. november besto gruppen av 186 fartøy med til sammen 2.302 kvotefaktorer. Når en tar høyde for de driftskvoter som fiskes av denne flåtegruppen er det totalt 2.532 kvotefaktorer i denne gruppen.

Per 12. november er det landet 29.622 tonn, gruppekvoten fra 1. januar er overfisket med 3.254 tonn. Når en tar hensyn til driftskvoter og bevegelser i flåten gjenstår det 306 tonn av en beregnet gruppekvote. For fartøy med faktisk lengde over 21 meter og hjemmelslengde mellom 21 og 27,9 meter er det i år ikke foretatt refordelinger. Fartøy med faktisk lengde over 21 meter, men med hjemmelslengde under 21 meter har imidlertid fått kvotetillegg som nevnt over, noe som må avregnes gruppekvoten for fartøy over 21 meter.

Av gruppekvoten for fartøy mellom 15 og 20,99 meter i lukket gruppe er 964 tonn avsatt til distriktskvote. Det er foreløpig fisket svært lite på distriktskvoten. Gruppen er regulert med fartøykvoter, hvor en i utgangspunktet la inn en overregulering på 10 %, i fjor var overreguleringen fra årets begynnelse 4 %. Ved årets begynnelse besto gruppen av 232 fartøy med til sammen 1.835 kvotefaktorer. Per 12. november besto gruppen fortsatt av 232 fartøy, men sum kvotefaktorer er redusert til 1.800 kvotefaktorer. Når en tar hensyn til inngåtte driftskvoteartaler er sum kvotefaktorer i denne gruppen 1.688.

Per 12. november er det landet 19.833 tonn, det gjenstår således 1.826 tonn av gruppekvoten. Når en tar hensyn til driftskvoter og bevegelser i flåten gjenstår det 119 tonn av en beregnet gruppekvote. For fartøy med faktisk lengde og hjemmelslengde mellom 15 og 20,9 meter er det i år ikke foretatt refordelinger. Fartøy med faktisk lengde mellom 15 og 20,9 meter, men

med hjemmelslengde under 15 meter har imidlertid fått kvotetillegg som nevnt over, noe som må avregnes gruppeknoten for fartøy mellom 15 og 20,9 meter.

Fartøy mellom 10 og 14,99 meter største lengde var i utgangspunktet overregulert med 26,5 %. En har da holdt fartøy med største lengde mellom 10 og 11 meter og med hjemmelslengde under 10 meter utenfor. Ved årets begynnelse besto gruppen av 1.147 fartøy med til sammen 3.339 kvotefaktorer. Per 12. november besto gruppen av 1.110 fartøy med til sammen 3.249 kvotefaktorer. Når en tar høyde for inngåtte driftskvoteavtaler er det i denne gruppe 3.459 kvotefaktorer.

I denne gruppen er gruppeknoten overfisket med 6.819 tonn per 12. november. Når en tar hensyn til driftskvoter og bevegelser i flåten er overfisket på 5.344 tonn av en beregnet gruppekvote. For fartøy med faktisk lengde og hjemmelslengde mellom 10 og 14,9 meter er det i år ikke foretatt refordelinger. Fartøy med faktisk lengde mellom 11 og 14,9 meter, men med hjemmelslengde under 10 meter har imidlertid fått kvotetillegg som nevnt over, noe som må avregnes gruppeknoten for fartøy mellom 10 og 14,9 meter.

Fartøy med faktisk lengde under 10 meter og fartøy med faktisk lengde mellom 10 og 10,9 meter og hjemmelslengde under 10 meter i lukket gruppe var i utgangspunktet overregulert med 68 %. Ved årets begynnelse besto gruppen av 812 fartøy med til sammen 1.516 kvotefaktorer. Per 12. november besto gruppen av 835 fartøy med til sammen 1.563 kvotefaktorer. Når en tar hensyn til driftskvoter er sum kvotefaktorer 1.233.

Som følge av en svak utvikling i fisket ønsket en å foreta en refordeling i denne gruppen forholdsvis tidlig, 12. mars ble derfor fartøykvotene i denne gruppen opphevet. Fartøyene i denne gruppen har således et fritt fiske. Per 12. november er det fisket 15.491 tonn av denne fartøygruppen, det gjenstår således 2.407 tonn torsk. Når en tar hensyn til driftskvoter og bevegelser i flåten er overfisket på 922 tonn av en beregnet gruppekvote

Tabellen nedenfor viser antall fartøy i de ulike gruppene og hvilke refordelinger som er gitt. Ref. 20% betyr at fartøyene har fått et maksimalkvotetillegg på 20 % av fartøykvoten.

Tabell 11: Antall fartøy pr 12. november, fritt fiske og refordelinger

Faktisk lengde	Hjemmelslengde			
	Under 10	10 – 14,9	15 – 20,9	21 – 27,9
Under 10	515, fritt fiske	135, fritt fiske	1, fritt fiske	-
10 – 10,9	183, fritt fiske	500	4	-
11 – 14,9	40, Ref. 20 %	549	17	-
15 – 20,9	7, Ref. 20 %	15, Ref. 15 %	196	14
Over 21	3, Ref. 20 %	9, Ref. 15 %	60, Ref 5 %	115

Av tabellen over ser vi at 834 fartøy har fritt fiske, 134 fartøy har fått en økning av kvoten, mens 1.395 ikke har fått noen endring av sin fartøykvote.

Erfaringen fra årets fiske er at overreguleringen i utgangspunktet ble satt noe høyt. Det har i tillegg vært en utstrakt bruk av driftsordningen noe som medfører at kvoteutnyttelsen er høyere enn hva den ellers ville ha vært.

3.1.3 Åpen gruppe.

Gruppeknoten i åpen gruppe er på 12.882 tonn torsk. Fisket er regulert med fartøykvoter. I 2007 valgte man å ta vekk det øverste trinnet i kvotestigen slik at alle fartøy over 10 meter nå har lik kvote. Som følge av en svak utvikling i fisket ble kvotene økt med 25 % den 12. mars. 27. mars ble kvotene økt med ytterligere 25 %. Åpen gruppe har per 12. november i følge Landings- og sluttseddelregisteret fisket 14.182 tonn torsk, dette innebærer et overfiske så langt på 1.300 tonn.

3.2 REGULERINGSFORSLAG FOR 2008

Etter forslaget i punkt 2.4. blir gruppeknoten til konvensjonelle fartøy 137.519 tonn.

3.2.1 Generelle deltakelseskriterier.

Forskrift om adgang til å delta i fisket etter torsk, hyse og sei m.v. for fartøy på eller over 28 meter største lengde som fisker med konvensjonelle redskap, og forskrift om adgang til å delta i fisket etter torsk, hyse og sei for fartøy under 28 meter største lengde som fisker med konvensjonelle redskap nord for 62°N, forventes i all hovedsak videreført i 2008.

3.2.2 Forslag til regulering av fartøy på 28 meter og over.

En legger til grunn at reguleringsopplegget for denne fartøygruppen i all hovedsak videreføres, og foreslår følgende reguleringsbestemmelser:

Fiskeridirektøren foreslår at fartøy på eller over 28 meter største lengde reguleres med fartøykvoter innenfor en egen gruppekvote.

Fiskeridirektøren forslår at en følger Norges Fiskarlags landsmøtevedtak 7/01 og 6/07 hvor det foreslås at andelen av den konvensjonelle gruppeknoten for fartøy på eller over 28 meter største lengde settes til 12,81%, dvs 17.616 tonn.

Fartøy i denne gruppen har sine tildelte kvotefaktorer og det er således bare nødvendig å fremme forslag om kvoteenhet for denne fartøygruppen, dvs hvor stor kvote et fartøy med kvotefaktor lik 1,0 vil ha i 2008. Erfaringsvis utnytter alle fartøy sine fartøykvoter, det er således ikke behov for å legge inn overregulering av betydning. Det er også tatt i bruk slumpfiskeordning i denne gruppen noe som ytterligere reduserer behovet for overregulering. Dersom kvoteenheten settes til 194 tonn innebærer dette en overregulering på 0,9 %. Pr 10. november 2007 er det til sammen 91,62 kvotefaktorer i gruppen.

Fiskeridirektøren foreslår at systemet med kvotefaktorer videreføres, og at kvoteenheten for denne fartøygruppen settes til 194 tonn. Dette innebærer at et fartøy med kvotefaktor lik 1,0 (det vil si et fartøy med hjemmelslengde mellom 28 og 28,9 meter) vil ha en kvote på 194 tonn i 2008.

3.2.3 Kystflåten – bifangst/distriktskvoteordning

I høringsnotatet som Fiskeridirektøren sendte ut 5. oktober 2007 om problemstillinger og prinsipper i regulering av fisket i 2008 foreslo Fiskeridirektøren en bifangstordning for åpen og lukket gruppe innenfor en avsetning på 5.000 tonn gjeldende fra 1. september 2008. En foreslo videre at bifangstprosenten settes til 10 % fra 1. september, men at denne etter behov vil bli økt utover høsten.

Fiskeridirektøren sa i høringsnotatet at bifangstordningen vil måtte sees i sammenheng med distriktskvoteordningen, i det bifangstordningen i stor grad vil bidra til landinger av fersk fisk i de samme områdene og i det samme tidsrommet som dagens distriktskvoteordning. I tillegg til landingene av torsk vil en bifangstordning stimulere til økte landinger av sei og hyse.

Høringsuttalelsene som er mottatt er i stor grad positiv til en bifangstordning og mange ser dette som et alternativ til distriktskvoteordningen. Flere uttrykker imidlertid at 10 % er for lavt og at bifangstprosenten således bør settes høyere.

Fiskeridirektøren mener at dersom bifangstprosenten skal settes høyere enn 10 % fra 1. september så må det settes av et større kvantum enn 5000 tonn. Erfaringsvis vil en kunne gjennomføre fiske etter andre arter med relativt sett liten innblanding av torsk tidlig på høsten. Bifangsten er også tenkt avregnet pr uke.

På grunnlag av innkomne høringsuttalelser foreslår Fiskeridirektøren at det avsettes 5000 tonn til dekning av bifangst av torsk i åpen og lukket gruppe fra 1. september, og at dette erstatter dagens distriktskvoteordning i kystflåten.

Fiskeridirektøren foreslår at bifangstprosenten settes til 10 % fra 1. september og foreslår å justere denne opp etter behov utover høsten.

Etter avsetning til bifangst utgjør kvoten til kystflåten 114.903 tonn.

3.2.4 Lukket gruppe

Fiskeridirektøren foreslår at lukket gruppe får samme andel som tidligere. Dette utgjør 102.379 tonn, det vil si 89,1 %.

Det enkelte fartøys kvote beregnes med utgangspunkt i en kvotefaktor som korresponderer med fartøysets hjemmelslengde.

I høringsnotatet utsendt 5. oktober om problemstillinger og prinsipper i reguleringen av fisket i 2008 diskuterte en inndeling i grupper. Fiskeridirektøren konkluderte i notatet med følgende gruppeinndeling:

Under 11 meter faktisk lengde
11 – 14,9 meter faktisk lengde
15 – 20,9 meter faktisk lengde
over 21 meter faktisk lengde

Høringsinstansene var i stor grad enige i en slik inndeling.

Fiskeridirektøren foreslår at en i regulering av fisket etter torsk i 2008 benytter den gruppeinndelingen som er nevnt over.

Gruppekvoteens størrelse foreslås i høringsnotatet fastsatt ut fra antall kvotefaktorer i gruppen ved utgangen av foregående år. Dersom en skulle ønske å endre kvotefordelingen innad i lukket gruppe, vil det i praksis måtte skje ved å endre kvotefaktorene for berørte fartøy slik at sum kvotefaktorer i gruppen endres.

I NOU 2006:16 ”Strukturvirkemidler i fiskeflåten”, står det på side 94 under Forslag med allmenn tilslutning:

”..foreslår å endre lengdegrensen til 11 m. Det forutsettes at gruppens andel av kvoten følger med, etter en vurdering av kvoteutnyttelsen av de enkelte lengdeintervallene.”

Tatt i betraktning det store antallet kvoter som er utleid gjennom driftsordningen vil en beregning av kvoteutnyttelse for fartøy mellom 10 og 10,9 meter faktisk lengde ikke være representativt for hva disse fartøyene ville ha fisket uten en driftsordning. En beregning av kvoteutnyttelse må således brukes med forsiktighet, og med det utgangspunkt at de ikke nødvendigvis er representative.

Dersom en tar utgangspunkt i kvotene pr 1. januar og lar driftskvotene ligge på mottakende fartøy er kvoteutnyttelsen på fartøy med faktisk lengde mellom 10 og 10,9 meter 86,4 % ved utgangen av september 2007. Vi har tidligere beregnet utnyttelsen av kvotene for fartøy mellom 10 og 11 meter til å ligge i størrelsesorden 75-80 % i årene 2005 og 2006, men også i disse to årene var driftsordningen mye brukt. De kvotene mellom 10 og 11 meter hjemmelslengde som er leid ut gjennom driftsordningen blir typisk fisket av fartøy mellom 14 og 15 meter. Ved bortfallet av driftsordningen vil fartøyene mellom 10 og 11 meter hjemmelslengde selv måtte fiske kvotene noe som trolig vil medføre en lavere kvoteutnyttelse enn det som var tilfellet da kvotene var utleid gjennom driftsordningen.

Dersom fartøy mellom 10 og 11 meter får med seg hele sin andel til den nye gruppen under 11 meter vil dette bety at fartøy mellom 11 og 14,9 meter kommer noe dårligere ut siden en ikke lenger kan beregne overregulering med utgangspunkt i at fartøy mellom 10 og 10,9 meter ikke utnytter sine kvoter fullt ut. Hvorvidt det er riktig at fartøy mellom 11 og 14,9 meter får beholde det kvantum som er grunnlag for en slik overregulering eller om det er riktig at dette tas med inn i den nye gruppen under 11 meter er et spørsmål av fordelingsmessig karakter.

Fiskeridirektøren har i høringsnotatet utsendt 5. oktober foreslått at fartøy mellom 10 og 10,9 meter tar med seg hele sitt kvotegrunnlag inn i den nye gruppen under 11 meter. Et flertall på Landsmøtet i Norges Fiskarlag foreslo at fartøy mellom 10 og 10,9 meter skal legge igjen 10 % av sitt kvotegrunnlag til gruppen 11-14,9 meter.

Tabellen nedenfor viser hvordan kvotestigen og kvotene for 2008 vil være sammenlignet med kvotestigen og kvotene pr 1. januar 2007. Det er lagt inn følgende alternativ:

Alternativ 1: Fartøy mellom 10 og 10,9 meter tar med seg hele sitt kvotegrunnlag inn i den nye gruppen under 11 meter. Det legges til grunn 40 % overregulering i gruppen under 11 meter og 8 % overregulering i gruppen 11-14,9 meter.

Alternativ 2: Fartøy mellom 10 og 10,9 meter tar med seg 90 % av sitt kvotegrunnlag inn i den nye gruppen under 11 meter. 10 % overføres til gruppen 11 – 14,9 meter. Det legges til grunn 35 % overregulering i gruppen under 11 meter og 10 % overregulering i gruppen 11-14,9 meter.

Alternativ 3: Fartøy mellom 10 og 10,9 meter tar med seg 80 % av sitt kvotegrunnlag inn i den nye gruppen under 11 meter. 20 % overføres til gruppen 11 – 14,9 meter. Det legges til grunn 30 % overregulering i gruppen under 11 meter og 12 % overregulering i gruppen 11-14,9 meter.

I alle disse tre alternativene er det lagt inn 8 % overregulering i gruppen 15 – 20,9 meter og 2 % i gruppen over 21 meter. Disse gruppene hadde i år en overregulering på henholdsvis 10 % og 2,5 %. På bakgrunn av årets fiske og strukturvoteordningen er det behov for å redusere overreguleringen noe. Frafallet av driftsordningen trekker imidlertid i motsatt retning, og en har derfor valgt en moderat reduksjon av overreguleringen.

Tabell 1: Alternative kvotefaktorer og kvoter for 2008.

Hjemmels lengde	Antall	2007		Alternativ 1 (0 %)		Alternativ 2 (10 %)		Alternativ 3 (20 %)	
		Kvotefaktor	Kvoter	Kvotefaktor	Kvote	Kvotefaktor	Kvote	Kvotefaktor	Kvote
under 7 meter	35	1,16	23,0	1,16	18,6	1,10	17,0	1,03	15,4
7 - 7,9	73	1,38	27,4	1,38	22,2	1,30	20,2	1,23	18,3
8 - 8,9	232	1,63	32,3	1,63	26,2	1,54	23,9	1,45	21,7
9 - 9,9	410	2,00	39,7	2,00	32,1	1,89	29,3	1,78	26,6
10 - 10,9	636	2,19	32,7	2,19	35,2	2,07	32,1	1,95	29,1
11 - 11,9	94	2,67	39,9	2,67	33,1	2,86	36,2	3,06	39,3
12 - 12,9	185	3,17	47,3	3,17	39,3	3,40	42,9	3,63	46,7
13 -13,9	103	3,84	57,3	3,84	47,6	4,12	52,0	4,40	56,5
14 -14,9	190	4,37	65,3	4,37	54,2	4,69	59,2	5,00	64,3
15 - 15,9	88	5,64	70,0	5,64	69,9	5,64	69,9	5,64	69,9
16 - 16,9	45	6,28	77,9	6,28	77,9	6,28	77,9	6,28	77,9
17 -17,9	32	6,93	86,0	6,93	85,9	6,93	85,9	6,93	85,9
18 - 18,9	42	7,65	94,9	7,65	94,9	7,65	94,9	7,65	94,9
19 - 19,9	37	8,30	103,0	8,30	102,9	8,30	102,9	8,30	102,9
20 - 20,9	34	8,87	110,0	8,87	110	8,87	110	8,87	110
21 - 21,9	28	8,63	101,9	8,63	101,1	8,63	101,1	8,63	101,1
22 - 22,9	10	9,00	106,3	9,00	105,4	9,00	105,4	9,00	105,4
23 - 23,9	25	9,36	110,6	9,36	109,6	9,36	109,6	9,36	109,6
24 - 24,9	12	9,72	114,8	9,72	113,8	9,72	113,8	9,72	113,8
25 - 25,9	7	10,01	118,2	10,01	117,2	10,01	117,2	10,01	117,2
26 - 26,9	7	10,38	122,6	10,38	121,6	10,38	121,6	10,38	121,6
27 - 27,9	39	10,67	126,0	10,67	125	10,67	125	10,67	125

I strukturkvoteordningen er det tatt inn et unntak ved at de som eier et fartøy over 11 meter hjemmelslengde og ett fartøy under 11 meter hjemmelslengde kan strukturere disse, dette vil trolig innebære at det vil bli overført et stort antall faktorer fra fartøy under 11 meter hjemmelslengde til fartøy over 11 meter hjemmelslengde. Det kan derfor vurderes som naturlig at det resterende av kvotefaktorer mellom 10 og 11 meter følger med inn i den nye gruppen under 11 meter.

Fiskeridirektøren vil imidlertid påpeke at utformingen av kvotestigen er et spørsmål av fordelingsmessig karakter, og vil be om Reguleringsmøtet syn med hensyn til valg av alternativ 1, 2 eller 3.

Når det gjelder fordeling av strukturgevinster har Fiskeridirektøren foreslått at strukturgevinster i 2007 skal fordeles etter den gruppeinndeling en hadde ved inngangen til 2007. Dette er høringsinstansene enige i. I tabellen ovenfor er strukturgevinster oppnådd i løpet av 2007 ikke fordelt. Fiskeridirektøren vil foreta en fordeling av disse i løpet av vinteren/våren 2008 samtidig som det foretas en vurdering av de overreguleringsgrader som er valgt for 2008.

3.2.5 Regulering av fisket i åpen gruppe

Fiskeridirektøren foreslår at fartøy i åpen gruppe får samme andel som tidligere. Dette utgjør 12.524 tonn torsk, det vil si 10,9%

Fiskeridirektøren foreslår at en for 2008 regulerer fisket etter torsk for fartøy i åpen gruppe med fartøykvoter.

Tabell 13: Fartøykvoter i åpen gruppe i 2008.

Fartøylengde	Forslag kvotefaktor 2007	Fartøykvoter 2008
Under 8 m	1,0	11
8 – 9,99 m	1,4	15,4
Over 10 m	1,6	17,6

Fiskeridirektøren foreslår at en legger til grunn samme kvotestige i åpen gruppe som i inneværende år og foreslår fartøykvoter som vist i tabellen over.

Fartøykvotene som foreslås for 2008 er identisk med fartøykvotene fastsatt fra 1. januar 2007.

4 GENERELT OM HYSE

4.1 FISKET I 2006.

Tabell 14 gir en oversikt over oppfisket kvantum hyse i 2006.

Tabell 14: Status for 2006.

Grupper	Gruppekvote	Fangst (tonn)	Rest	Utnyttelse, %	Verdi (1000 kr)	Gjennomsnittspris kr/kg
Konvensjonelle	41.943	36792	5151	87,7	381.904	10,38
Trål	25.707	31799	-6.092	123,7	362.461	11,40
Sum	67.650	68591	-941	101,3	744.365	10,85

4.2 FISKET I 2007.

4.2.1 Kvotesituasjonen i 2007.

I Den blandete norsk-russiske fiskerikommisjonen (29. oktober - 4. november 2006) var det enighet om følgende: Totalkvoten for 2007 ble fastsatt til 144.400 tonn. Av denne kvoten ble det avsatt 6.900 tonn til tredjeland. Det resterende kvantum på 137.500 ble delt likt mellom Norge og Russland. Etter en overføring på 4.500 tonn til Norge fra Russland ble fordelingen av hysekvotene som følger:

Tabell 15: Kvotesituasjonen i 2007.

Land	Kvote
Norge:	73.250 tonn
Russland:	64.250 tonn
Tredjeland:	6.900 tonn
Sum:	144.400 tonn

I tillegg kan inntil 5.600 tonn, 2.800 til Russland og 2.800 til Norge disponeres til forsknings- og forvaltningsformål.

Det ble besluttet å disponere 2.000 tonn til forsknings- og forvaltningsformål, 800 tonn inngår således i kvoten som disponeres av fiskerne.

Av den norske kvoten på 74.050 tonn ble det avsatt 28.139 tonn (38%) til trålerne og 45.911 tonn (62%) til den konvensjonelle flåten.

4.2.2 Utviklingen i fisket i 2007.

Per 12. november var følgende kvantum hyse registrert landet i de ulike salgslagsdistrikt:

Tabell 16: Landet fangst fordelt på salgslag pr.12. november.

	Konvensjonelle:	Trål:	Sum:
Norges Råfisklag:	25.625	14.234	39.859
Sunnmøre og R. Fiskesalslag:	4.451	9.485	13.936
Vest-Norges Fiskesalslag:	1.995		1.995
Nullsedler/NSL/Andre:			
Sum:	32.071	23.719	55.790
Kvote:	45.911	28.139	74.050
Restkvote:	13.840	4.420	18.260

4.3 BESTANDSSITUASJONEN.

Bestandsvurderingen er i år som i fjor vurdert som for usikker for rådgivning på bakgrunn av biologiske referansepunkter. Den er derfor heller ikke i år brukt som grunnlag for kvoterådgivning.

Hysebestanden er imidlertid regnet for å ha god reproduksjonsevne. På grunn av omfattende revidering av data og betydelig urapporterte fangster er bestandsvurderingen usikker. Det foreligger derfor ikke beregninger av gytebestand og fiskedødelighetsrater. Det synes klart at bestanden er i god forfatning og at den er moderat beskattet. Toktdata tyder på at det kommer flere sterke rekrutterende årsklasser.

Økningen i gytebestanden de siste årene (2001-2004) har muliggjort fangster på rundt 130.000 tonn (inkludert urapporterte fangster). I fravær av holdbare bestandsvurderinger, og siden det har vært en økning i bestandsnivået, tilrår ICES å holde fangstene under dette nivået.

I protokollen fra den 36. sesjon i Den blandete norsk-russiske fiskerikommisjon kan en lese følgende med hensyn til beslutningsregel for hyse:

”Etter oppdrag fra 35. sesjon har forskerne analysert beslutningsregelen for hyse. Basert på forskernes råd legger Partene følgende modifiserte (ett-årige) regel for fangstregulering til grunn:

- TAC for neste år skal fastsettes på et nivå som er i samsvar med F_{pa}
- TAC kan ikke endres med mer enn +/- 25 % av TAC for foregående år
- Dersom bestanden faller under B_{pa} skal fastsettelse av TAC baseres på en fiskedødelighet som reduseres lineært fra F_{pa} når gytebestanden er lik B_{pa} , til $F = 0$ når gytebestanden er lik null. Ved gytebestandsnivå under B_{pa} i ett eller flere av årene som inngår i beregningene (inneværende og neste år) skal fastsettelse av TAC ikke begrenses av +/- 25 %-regelen.

Fordi ACFM ikke har funnet å kunne godkjenne arbeidsgruppens bestandsvurdering av hyse i inneværende år, var partene enig om å fastsette TAC for hyse på ad hoc basis for 2008.”

4.4 KVOTESITUASJONEN I 2008 - FORDELING AV DEN NORSKE KVOTEN.

I Den blandete norsk-russiske fiskerikommisjonen (22. – 26. oktober 2007) ble det enighet om følgende: Totalkvoten for 2008 fastsettes til 155.000 tonn. Det avsettes 7.000 tonn til tredjeland. De resterende 148.000 tonn deles likt mellom Norge og Russland.

Etter en overføring på 4.500 tonn til Norge fra Russland blir fordelingen av hysekvoten som følger:

Tabell 17: Kvotesituasjonen for 2008.

Land	Kvote
Norge:	78.500 tonn
Russland:	69.500 tonn
Tredjeland:	7.000 tonn
Sum:	155.000 tonn

Av dette kan inntil 8.000 tonn, 4.000 til Russland og 4.000 tonn til Norge disponeres til forsknings- og forvaltningsformål.

Søknadene om forskningsfangst er ikke ferdigbehandlet, men det legges til grunn at Fiskeri- og kystdepartementet vil fastsette en forskningskvote for 2008 på samme nivå som for 2007.

Det er i inneværende år avsatt 2.000 tonn til forsknings- og forvaltningsformål.

Dersom man avsetter 2.000 tonn til forsknings- og undervisningskvoter vil disponibel kvote av nordøstarktisk hyse for norske fiskere være 76.500 tonn.

Norges Fiskarlags Landsmøte vedtok i 2001 et forslag til ressursfordeling som gir en trålandel på 38 %. Dette ble anbefalt videreført på Norges Fiskarlags Landsmøte i 2007. Forslaget vil gi en gruppekvote til trålerne på 29.070 tonn, mens konvensjonelle fartøy kan fiske inntil 47.430 tonn.

Fiskeridirektøren vil tilrå at en følger Norges Fiskarlags landsmøtevedtak 7/01 og 6/07. Dette innebærer at trål får en gruppekvote på 29.070 tonn (38%), mens konvensjonelle fartøy får en gruppekvote på 47.430 tonn (62%).

5 REGULERING AV FISKET ETTER HYSE MED KONVENSJONELLE REDSKAP.

5.1 ERFARINGENE FRA REGULERINGENE I 2007.

Gruppekvoten for fartøy som fisker med konvensjonelle redskap er som nevnt 45.911 tonn i år, hvorav fartøy under 28 meter kan fiske inntil 37.647 tonn (82%) og fartøy over 28 meter kan fiske inntil 8.264 tonn (18%).

5.1.1 Fartøy på 28 meter og over

Gruppekvoten for fartøy på 28 meter og over er på 8.264 tonn. Fartøy på 28 meter og over var i utgangspunktet regulert med en fartøykvote på 116 tonn for fartøy som har en kvotefaktor på 1,0. Dette innebærer en overregulering på 25 %.

På grunn av utviklingen i fisket under 28 meter ble det den 24. august gitt en tilleggskvote på 30 tonn. 8. oktober og 6. november ble det gitt ytterligere 50 tonn i tilleggskvote. Disse tilleggene er gitt som følge av at en ønsker å legge til rette for at den norske totalkvoten av hyse skal bli oppfisket.

Per 12. november er det landet 8.882 tonn. Gruppekvoten er således overfisket med 618 tonn.

5.1.2 Lukket gruppe.

For fartøy under 15 meter faktisk lengde har det i år vært et fritt fiske etter hyse. Fartøy over 15 meter faktisk lengde var fra årets begynnelse regulert med romslige maksimalkvoter. Fisket utviklet seg svakere enn ventet og maksimalkvotene ble økt med 30 % 27. mars. En vurderte også å heve kvotene ytterligere, men på grunn av den vanskelige avtakssituasjonen i Finnmark hvor fisket i hovedsak pågikk i april valgte man å avvente noe. I Reguleringsmøtet i juni uttrykte flere at kvotene kunne oppheves for fartøy med faktisk lengde over 15 meter. 14. juni fikk fartøy med faktisk lengde over 15 meter også fritt fiske etter hyse.

Per 12. november er det landet 21.454 tonn, det gjenstår således 12.520 tonn av gruppekvoten i lukket gruppe.

5.1.3 Åpen gruppe

Fartøy i åpen gruppe har i år hatt et fritt fiske etter hyse. Pr 12. november er det landet 1.382 tonn, det gjenstår således 2.291 tonn av gruppekvoten i åpen gruppe. I tillegg er det sluttseddelført 21 tonn hyse i ungdomsfiskeordningen og 84 tonn i fritidsfiske.

5.2 REGULERINGSFORSLAG FOR 2008.

5.2.1 Minstemålsproblematikk

Fiskeridirektøren har i år åpnet for at det kan tillates en noe høyere innblanding av hyse under minstemål i Øst-Finnmark i fisket etter hyse med line. Generelt er det tillatt med inntil 15 % torsk, hyse og sei under minstemål i antall i de enkelte fangster, men i hyselinefisket i Øst-Finnmark er det tillatt med inntil 30 %. Tabellen nedenfor viser fangst med krok/line i Øst-Finnmark i 2007 sammenlignet med 2006.

Tabell 17: Fangst av hyse i Øst-Finnmark med krok/line.

Måned	2006	Akkumulert	2007	Akkumulert
Januar	742	742	869	869
Februar	740	1.482	958	1.827
Mars	104	1.586	70	1.897
April	28	1.614	10	1.907
Mai	412	2.026	264	2.171
Juni	979	3.005	1.008	3.179
Juli	1.383	4.388	457	3.636
August	446	4.834	248	3.884
September	160	4.994	99	3.983
Oktober	155	5.149	152	4.135
November	776	5.925	60	4.195
Desember	786	6.711		

Som en ser av tabellen er månedene juli-september dårligere fangstmessig i år enn i fjor. Dette er den tradisjonelle perioden for fløylinefiske etter hyse.

Fiskeridirektøren mener det er grunnlag for å fortsatt legge til rette for et linefiske i Øst-Finnmark og vil videreføre ordningen med en større tillatt innblanding av hyse under minstemålet i fisket etter hyse med line i Øst-Finnmark.

Fiskeridirektøren foreslår å videreføre en større tillatt innblanding av hyse under minstemål i fisket etter hyse med line i Øst-Finnmark.

5.2.2 Fartøy på 28 meter og over.

Norges Fiskarlags landsmøtevedtak 7/01 og 6/07 foreslår at 18 % av den konvensjonelle kvoten tildeles fartøy på 28 meter og over. Dette er det samme som denne fartøygruppen har hatt i år.

Fiskeridirektøren foreslår i tråd med dette at fartøy på 28 meter og over blir tildelt en kvote på 8.538 tonn.

Fiskeridirektøren foreslår at man i 2008 regulerer denne gruppen med maksimalkvoter med et garantert kvantum i bunn. Begrunnelsen for at Fiskeridirektøren velger en oppdeling i maksimalkvoter med et garantert kvantum uten overregulering, er at en ønsker å tilrettelegge for en smidigere justering av kvotene i løpet av året.

I år har en hatt en overregulering på 25 %. Med maksimalkvoter kan en legge inn en noe høyere overregulering. Pr 10. november 2007 er det 87,78 kvotefaktorer i gruppen. En maksimalkvote på 130 tonn innebærer en overregulering på 34 %.

Fiskeridirektøren foreslår at fisket for fartøy på 28 meter og over reguleres med maksimalkvoter, og at kvoteenheten settes til 130 tonn, hvorav 97 tonn er garantert. Dette innebærer at et fartøy med kvoteenhet 1,0 vil ha en maksimalkvote på 130 tonn, hvorav 97 tonn er å betrakte som et garantert kvantum.

5.2.3 Fartøy i lukket gruppe.

Fiskeridirektøren legger til grunn at lukket gruppe får samme kvoteandel som i inneværende år, dvs 74%, noe som gir en gruppekvote på 35.098 tonn.

Fiskeridirektøren foreslår at lukket gruppe får en gruppekvote på 35.098 tonn.

Fiskeridirektøren viser til diskusjonen under torsk og foreslår at en viderefører Finnmarksmodellen også for hyse med samme gruppeinndeling som for torsk.

Fiskeridirektøren ber om Reguleringsrådets syn på om fartøy mellom 10 og 10,9 meter skal ta med seg hele sitt kvotegrunnlag på hyse (alternativ 1), legge igjen 10 % av sitt kvotegrunnlag (alternativ 2) eller legge igjen 20 % av sitt kvotegrunnlag (alternativ 3).

På bakgrunn av erfaringene fra inneværende år og tatt i betraktning gruppekvotens størrelse foreslår Fiskeridirektøren at fartøy i lukket gruppe gis et fritt fiske etter hyse innenfor gruppekvoten.

En foreslår å fastsette garanterte kvoter slik at dersom det mot formodning skulle være nødvendig å stoppe fisket kan fartøyene som ikke har fisket den garanterte kvoten fortsette fisket inntil denne er oppfisket.

5.2.4 Regulering av fartøy i åpen gruppe

Fiskeridirektøren foreslår at fartøy i åpen gruppe får tilsvarende andel av konvensjonell kvote som i inneværende år, dvs 8 %. Dette utgjør 3.794 tonn.

I år har fartøy i åpen gruppe hatt et fritt fiske etter hyse.

Fiskeridirektøren foreslår at fartøy i åpen gruppe gis et fritt fiske innenfor gruppeknoten.

6 REGULERING AV TRÅLFISKE ETTER TORSK OG HYSE

6.1 OVERSIKT OVER REGULERINGEN I 2007

6.1.1 Torsk og hyse

Trålernes gruppekvote av torsk er vanligvis fordelt som fartøykvoter uten overregulering, mens fartøykvoter av hyse har vært overregulert med 10%.

For å sikre at totalkvoten av hyse skal bli oppfisket ble det gitt en tilleggskvote på 50 tonn hyse 15. august for en torsketråler med kvotefaktor 1,00, og ytterligere 50 tonn 8. oktober. Tilleggskvotene er gitt som maksimalkvoter.

Av torsketrålernes kvote av torsk er det i år avsatt 1896 tonn til distriktskvoteordningen. Distriktskvotene er satt til 40 tonn pr fartøy. Det er registrert fisket 216 tonn av distriktskvoteavsetningen per 13. november i Landings og sluttseddelregisteret.

Per 13. november er det i Landings- og sluttseddelregisteret registrert landet 40.182 tonn torsk og 20.508 tonn hyse av trålere med torsketrålkonsesjon.

6.1.2 Regulering av seitrålerne

Seitrålerne har i år som tidligere avsetninger på 750 tonn torsk og 750 tonn hyse til dekning av bifangst.

Fartøy med seitråltillatelse kan ved hver enkelt landing til sammen ha en innblanding av inntil 15 % torsk og hyse regnet i rund vekt av landet fangst.

Per 13. november er det i Landings- og sluttseddelregisteret registrert landet 246 tonn torsk og 1.022 tonn hyse av fartøy med seitrålkonsesjon.

6.2 REGULERINGEN I 2008.

Norges Fiskarlags landsmøtevedtak 7/01 og 6/07 vedrørende forslag til trålstige innebærer at trålernes gruppekvote i 2008 for torsk vil utgjøre 29,64 % og for hyse 38 %.

Trålernes gruppekvote av torsk vil utgjøre 57.931 tonn. Gruppeknoten av hyse vil ut fra en andel på 38 % utgjøre 29.070 tonn.

I år er det avsatt 750 tonn torsk og 750 tonn hyse til dekning av seitrålernes bifangst av torsk og hyse.

Fiskeridirektøren foreslår at det fortsatt avsettes 750 tonn torsk og 750 tonn hyse til seitrålerne.

Fiskeridirektøren foreslår bifangstregelen for seitrålerne i 2007 videreføres, dvs at det ved hver enkelt landing er tillatt med inntil 15 % bifangst av torsk og hyse regnet i rund vekt av landet fangst.

Avsetningen til seitrålerne innebærer at torsketrålernes andel av gruppekvoteene i 2008 blir henholdsvis 57.181 tonn torsk og 28.320 tonn hyse.

Fiskeridirektøren foreslår at samme kvantum fra torsketrål sin gruppekvote som i inneværende år avsettes til en eventuell distriktskvoteordning i 2008, det vil si 1.896 tonn. Det betyr at 55.285 tonn torsk kan fordeles som fartøyskvoter til torsketrålerne.

Fartøyskvotene på torsk foreslås fordelt uten overregulering.

Fiskeridirektøren foreslår at man i 2008 regulerer torsketrålernes fiske etter hyse med maksimalkvoter med et garantert kvantum i bunn. Begrunnelsen for at Fiskeridirektøren velger en oppdeling i maksimalkvoter med et garantert kvantum uten overregulering, er at en ønsker å tilrettelegge for en smidigere justering av kvotene i løpet av året.

I år har en hatt en overregulering på 10 %. Med maksimalkvoter kan en legge inn en noe høyere overregulering. Fiskeridirektøren vil antyde 20 % overregulering på maksimalkvoten og at det garanterte kvantumet fastsettes uten overregulering.

Fiskeridirektøren foreslår at man i 2008 regulerer torsketrålernes fiske etter hyse med maksimalkvoter med et garantert kvantum i bunn.

Når det gjelder unntaket fra regelen om at hvert fartøy bare kan fiske og lande en kvote blir dette drøftet under punkt 8.

7 ANDRE REGULERINGSTILTAK

7.1 KYSTTORSKVERN

Med kysttorsk menes torsk som ikke kan kategoriseres som nordøstarktisk torsk. Kysttorsk omfatter således både det vi omtaler som fjordtorsk og det som ofte kalles vandrende

kysttorsk, banktorsk eller oppsigstorsk. Norsk kysttorsk er sannsynligvis sammensatt av et stort antall bestandskomponenter langs hele kysten.

Bestanden av kysttorsk nord for 62°N har i følge havforskerne avtatt sammenhengende siden 1994. ICES tilrår at det blir utarbeidet en plan for gjenoppbygging av bestanden, og at det ikke blir åpnet for fiske i 2008.

Fiskeri- og kystdepartementet nedsatte den 15. mai 2006 en gruppe bestående av representanter fra næringen, Sametinget og Naturvernforbundet. Gruppen fikk i mandat å drøfte gjeldende reguleringsopplegg for kysttorsk, og å komme med forslag til tiltak for vern for årene 2007 – 2010 med evaluering og tilråding for hvert enkelt år i perioden. I mandatet står det at gruppens innstilling skal være innspill til reguleringstiltak for kommende år og skal sendes på egen høring forut for behandling i reguleringsmøte/råd hver høst.

Kysttorskgruppens rapport med forslag til reguleringstiltak for kysttorsk for 2008 ble sendt på høring 23. oktober med høringsfrist 22. november.

Kysttorskgruppen har foreslått følgende reguleringstiltak for 2008:

- Videreføring av årets fjordlinjer.
- Forbud for fartøy over 15 meter å fiske etter torsk innenfor fjordlinjene.
Mindretallsforslag: Forbud for fartøy over 14 meter å fiske etter torsk innenfor fjordlinjene og adgang for fartøy under 14 meter å fiske med snurrevad hele året innenfor fjordlinjene.
- Forbud mot fiske med snurrevad innenfor fjordlinjene. Fartøy under 15 meter kan fiske innenfor fjordlinjene med snurrevad fra og med 15. mai og ut året.
- Forbud mot fiske med flytegarn innenfor fjordlinjene i første halvår
- Forbud mot å fiske etter torsk innenfor fjordlinjene med garn med mindre maskestørrelse enn 168 millimeter (7,5 omfar).
- Snurrevadfartøy kan uavhengig av fartøylengde fiske etter flyndre innenfor fjordlinjene fra og med 15. mai og ut året. Det skal stilles spesielle krav til utformingen av snurrevaden. Maskevidden foreslås redusert fra 170 millimeter til 155 millimeter.
- Forbud mot mer enn 5 % bifangst av torsk i fisket etter andre arter innenfor fjordlinjene.
- Forbud mot at fartøy over 21 meter fisker etter torsk med konvensjonelle redskap innenfor grunnlinjen. Fra og med 1. januar til og med 30. juni skal det likevel være tillatt i fiske inntil fjordlinjene i statistikkområde 03 og 04. Fra og med 1. januar til og med 10. april skal det være tillatt å fiske inn til fjordlinjene i statistikkområde 00, 05, 06 og 07. Det skal også være tillatt å fiske inn til fjordlinjene i Lofoten oppsynsdistrikt i den perioden og i de områdene Lofotoppsynet er satt.
- Forbud mot mer enn 20 % bifangst av torsk ved fiske etter andre arter mellom grunnlinjen og fjordlinjene i den perioden fiske etter torsk er forbudt med fartøy over 21 meter i dette området, jf. strekpunktet ovenfor.
- Videreføre "Henningsværboxen", men med en utstrekning som tilsvarende den i 2006. Åpning av området under skreifisket baseres på kartlegging og prøvetaking. Områdets yttergrense skal være fjordlinje i åpningen under skreifisket og i andre halvår.
- Påsestopp innenfor 12-milen fra 15. mars til 24. mars.
- Videreføring av gjeldende havdeling, herunder forbud mot å tråle innenfor 6 nautiske mil. Mindretallsforslag: Unntak for visse fartøy som fra og med 1. april til og med 30.

september kan tråle etter vassild inntil 4 nautiske mil av grunnlinjen mellom 64°00'N og 67°10'N, og for ferskfisktrålere som fra og med 15. april til og med 30. september kan fiske med trål i tre nærmere avgrensede områder ved kysten av Øst-Finnmark.

- Videreføring av ordningen med utførselskvote på 15 kg fisk eller fiskeprodukter samt en hel troféfisk.
- Innføring av minstemål på torsk i fritids- og turistfiske. Fritidsfiskeres muligheter til å fiske for omsetning begrenses opp til den summen som er fastsatt i merverdiavgiftsloven § 29 (inntil 50.000 kroner). Det beholdes likevel en øvre grense på 2000 kg torsk pr utøver til omsetning for fritidsfiskere.

Etter Kysttorskgruppens oppfatning er det viktig å supplere begrensninger på fiske med tiltak mot arter som beskatter kysttorsken, blant annet kystsel, skarv og springer. Kysttorskgruppen anbefaler at blant annet på grunn av risikoen for ”genetisk forurensning” ikke tillates torskeoppdrett innenfor fjordlinjene på nåværende tidspunkt. Kysttorskgruppen uttrykker videre forundring over at kysttorsk er betegnet som sterkt trua – EN av Artsdatabanken. Dette innebærer at Artsdatabanken vurderer kysttorsk som en art som har svært høy risiko for utdøing. (20 % sannsynlighet for utdøing innen 20 år.)

Fiskeridirektøren ber om Reguleringsmøtets eventuelle supplerende synspunkter til utsendte høringsnotat vedrørende vern av kysttorsk.

7.2 PÅSKESTOPP

Det har i år ikke vært var innført påskestopp i fisket etter torsk, hyse og sei.

Begrunnelsen for en påskestopp er i hovedsak todelt; for å gi torsken ro under gytingen og fordi fiskere og ansatte i fiskeindustrien (og deres familier) ville kunne sette pris på en påskestopp.

Spørsmålet om påskestopp er hvert år gjenstand for diskusjon.

For den konvensjonelle flåten har det som kjent vært fiskestopp i forbindelse med påsken mer eller mindre hvert år siden tidlig på åttitallet. Påskestoppen i 2006 varte fra lørdag 8. april kl. 17.00 til mandag 17. april kl. 16.00. For trålere og fartøy som fisker med snurrevad gjaldt den til tirsdag 18. april kl. 10.00. Fiskeforbudet gjaldt ikke for direkte fiske etter sei, og ved direktefiske etter sei var det tillatt å ha totalt inntil 10 % bifangst av torsk og hyse i vekt i de enkelte fangster og ved landing. Nord for 70° 20' N gjaldt forbudet bare innenfor 12 nautiske mil av grunnlinjene.

Kysttorskgruppen foreslår en lang påskestopp, det vil si fra 15. mars til 24. mars, og begrunner dette med at dette vil gi både skrei og kysttorsk fred under gytingen.

Fiskeridirektøren ber om Reguleringsmøtets synspunkter på en eventuell påskestopp og hvilken utstrekning i tid og område en eventuell påskestopp skal ha.

8 KVOTEUTNYTTELSE VED KJØP OG UTSKIFTING AV FARTØY

Etter gjeldende regulering kan hvert fartøy bare fiske og lande en kvote, med unntak av kvoter utvekslet eller tildelt i medhold av bestemmelser om spesielle kvoteordninger. Ved kjøp av fartøy kan ny eier ikke fiske og lande mer enn det som gjenstår av den nye eiers kvote etter fradrag for det som fartøyet totalt har fisket og levert i reguleringsåret. Dette gjelder også når fartøyet erverves til utskifting av et annet fartøy. Ved utskifting av fartøy kan erstatningsfartøyet heller ikke fiske og lande mer enn det som gjenstår av den nye eiers kvote etter fradrag for det som han selv har fisket og landet med annet fartøy i vedkommendes eie i reguleringsåret. Ved kvoteberegningen skal man ved utskifting ikke legge sammen både det som fartøyet har fisket og det som ny eier har fisket med andre fartøy. Man skal gjøre fradrag for det største av de to fangstkvantaene.

Regelen om at hvert fartøy bare kan fiske én kvote (med de unntak som følger av spesielle kvoteordninger) gjelder både i torskefiskerier og pelagiske fiskerier, og er i disse reguleringene fastsatt for alle flåtegrupper. Det vises til reguleringene for 2007 av fiske etter torsk, hyse og sei nord for 62°N, torsk i Nordsjøen og Skagerrak, norsk vårgytende sild, makrell, blåkveite nord for 62°N og tobis og øyepål, og forslaget om reguleringen av fisket etter vassild i 2008, hvor Fiskeridirektøren foreslår at en slik regel også skal gjelde i vassildfisket.

I reguleringen av fisket etter torsk, hyse og sei er det imidlertid gjort unntak for trålere. Det er også gjort unntak for konvensjonelle fartøy over 28 meter dersom den deltakeradgangen fartøyet etter salg eller utskifting skal fiske på grunnlag av, har dannet grunnlag for tildeling av rederikvote til og med 2005 eller 2006. Slike unntak kunne det være grunnlag for så lenge strukturstoppen varte. De bør imidlertid ikke opprettholdes nå når det igjen er mulig å øke kvotegrunnlaget til enkeltfartøy gjennom å søke om strukturkvoter. Rederikvoteordningen er faset ut, og bør ikke lenger gi grunnlag for noen særskilt behandling. På samme måte som i de øvrige nevnte reguleringene bør regelen om at hvert fartøy bare kan fiske og lande en kvote gjelde alle flåtegrupper. Fiskeridirektoratet har til hensikt å styrke kontroll og håndhevelse av denne regelen i de aktuelle fiskeriene, blant annet gjennom kontakt med salgslagene.

Fiskeridirektøren foreslår å videreføre reglene om kvoteutnyttelse ved salg og utskifting av fartøy. Regelen skal gjelde alle fartøy, også trålere og konvensjonelle fartøy over 28 meter.

9 UNGDOMSFISKEORDNINGEN

Ungdomsfiskeordningen ble lansert som en prøveordning i 1995. Denne gikk opprinnelig ut på at ungdom skulle gis adgang til å delta i et sommerfiske etter torsk og hyse. I en reguleringsordning hvor det ikke var tillatt for fritidsfiskere å selge sine fangster av torsk, ble ordningen sett på som en mulighet til å bli kjent med næringen og til å ha fiske som sommerjobb.

Ordningen omfattet i utgangspunktet ungdom mellom 15 og 25 år, og har vært gjeldende i skolens ferie.

I tillegg til de fordelene ungdom gis ved en slik ordning, kan ordningen også ha en motiverende effekt i forhold til rekrutteringen til yrket.

Det har tidligere vært reist kritikk mot ungdomsfiskeordningen at den er lett å omgå og at det i enkelte tilfeller dreier seg om et ordinært, men skjult næringsfiske.

Fiskeridirektøren ser at ungdomsfiskeordningen har en symbolsk betydning og at den også vil kunne ha en praktisk betydning dersom en innfører et omsetningsforbud av torsk i fritidsfiske eller videreføres en kvantumsbegrensning slik som i dag. Fiskeridirektøren legger for øvrig til grunn at det kvantum torsk som fiskes innenfor ungdomsfiskeordningen, kan fiskes i tillegg til den generelle torskekvoten som ikke-manntallsførte personer kan fiske for omsetning (2000 kg i 2007).

Fiskeridirektøren vil foreslå at ungdomsfiskeordningen videreføres i 2008.

FORSLAG TIL FORSKRIFT OM REGULERING AV FISKET ETTER TORSK, HYSE OG SEI I 2008

Vedlagt følger forslag til forskrift om regulering av fisket etter torsk, hyse og sei i 2008, herunder tiltak for vern av kysttorsk. Reguleringsopplegget ble behandlet i Reguleringsmøtet 22. – 23. november 2007, og innspill og merknader som fremkom i møtet er kort referert. Referatet må ses i sammenheng med skriftlige innspill fra de ulike organisasjonene, tilgjengelig på www.fdir.no.

Skriftlige innspill som er mottatt i forbindelse med høringen av kysttorskgruppens rapport er kort gjengitt. Det samme gjelder innspill knyttet til Fiskeridirektoratets notat om enkelte problemstillinger og prinsipper i reguleringen av fisket i 2008, så langt som de gjelder reguleringen av fisket etter torsk, hyse og sei. Også disse innspillene er tilgjengelig i sin helhet på www.fdir.no.

1 REGULERING AV FISKET ETTER TORSK I 2008

1.1 Norsk totalkvote – fordelings- og avsetningsspørsmål

1.1.1 Kvotesituasjonen for 2008

Behandlingen i Reguleringsmøtet:

Fiskeridirektøren viste til at det i Den blandete norsk-russiske fiskerikommisjonen (22. – 26. oktober 2007) ble enighet om en totalkvote for 2008 på 430.000 tonn inkludert 21.000 tonn ”Murmanskorsk”. I tillegg kommer 21.000 tonn norsk kystorsk. I henhold til protokollen er det avsatt 57.700 tonn torsk til tredjeland. De resterende 393.300 tonn deles likt mellom Norge og Russland. Etter en overføring på 6.000 tonn til Norge fra Russland skulle fordelingen av torskeknoten bli slik:

Tabell 1: Kvotesituasjonen for 2008.

Land	Tonn
Norge:	202.650
Russland:	190.650
Tredjeland:	57.700
Sum:	451.000

Av dette kan inntil 22.000 tonn (11.000 tonn til Russland og 11.000 tonn til Norge) disponeres til forsknings- og forvaltningsformål. Av norsk kvote har man valgt å disponere 7000 tonn til forsknings og forvaltningsformål, og disponibel kvote for norske fiskere blir dermed 195.650 tonn.

Fiskeridirektøren opplyste at spørsmålet om disponering av den norske forskningskvoten er til behandling i departementet, og at det fremlagte reguleringsforslaget tar utgangspunkt i en forskningskvote på et nivå som tilsvarer det i 2007.

Norges Fiskarlag uttrykte seg kritisk til bruken av forskningskvoter, men aksepterer at ordningen med kvoteavsetning til forskning er nødvendig i forhold til Russland. Norges Fiskarlag mener imidlertid at nivået på forskningskvotene bør ned, og at kvoter til forskningsformål må komme inn i de fiskeriavtaler Norge inngår med andre land, ettersom fiskerne i andre land ikke får fratrukk i sine kvoter for forskningsfangst.

Fiskeridirektørens tilråding:

Fiskeridirektøren opprettholder forslaget.

1.1.2 Avsetning til dekning av kvotebonus ved levendefangst mv.

Innspill fra den skriftlige høringen:

Norges Fiskarlag mener at levende fisk som settes i anlegg for lagring må avregnes med 100 % av tildelt kvote, og er således i mot en ordning med kvotebonus.

Norges Kystfiskarlag anser ikke kvotetillegg som et godt virkemiddel for å øke andelen levendefangst. Dersom det innføres en lavere avregningsprosent, bør kvantumet hentes fra den delen av flåten som leverer frosset råstoff, eksempelvis ved at kvoteavregningen ved leveranser av frosset råstoff settes til 1,2.

FHL er positiv til et prøveprosjekt for å stimulere til økt levendefangst, og støtter en kvotebonus med 80 % fradrag i tråd med Fiskeridirektørens forslag. Avsetningen til denne ordningen bør dekkes gjennom en overføring fra fartøy som driver ombordfrysing, dvs fartøy over 21 meter.

Norges Råfisklag støtter at levendefanget torsk kvoteberegnes med 80 %, og at kun levende fisk som brukes til mellomlagring berettiger kvotebonus. Ettersom tiltaket i realiteten er et FoU-tiltak, antydes det at inndekking kan skje via den avsatte forskningskvoten. Norges Råfisklag tar også til orde for en kvotestimulans til lineflåten for å tilrettelegge for et linefiske om høsten.

Sametinget er positiv til ferskfiskstrategien, men det bemerkes at satsingen på levendelagring kan utgjøre en uheldig konkurranse for det tradisjonelle fisket.

Fiskebåtrederne er prinsipielt uenig i bruk av kvotestimulans slik forslaget fra Fiskeridirektøren legger opp til, og forutsetter videre at avsetninger til en slik ordning gjøres innenfor den reguleringsgruppe som stimulansen gis.

Nordland Fylkes Fiskarlag er enig i at det bør stimuleres til levendelagring, men tar til orde for en ordning med 90 % avregning på kvoten.

Fiskarlaget Vest mener at levendefangst av torsk må kvoteavregnes med 100 % av fangsten.

Troms Fiskarfylking mener at fartøy som leverer levendefanget torsk må ta dette av egen kvote.

Direktoratet for naturforvaltning viser til at levendelagring eller fangstbasert akvakultur fører til at fisk settes i merd med en tetthet som langt overstiger det som er normalt for disse artene, og at dette gir økt sårbarhet for smittsomme patogener eller parasitter. I ytterste konsekvens vil dette kunne medføre en konsentrering av smittestoffer som ved en eventuell rømming vil kunne overføres til ville bestander i kystsonen, noe som er spesielt uønsket med tanke på den sterkt truede kysttorsken. Direktoratet mener også at det er betenkelig dersom fisk fra en kant av landet føres til lokaliteter som ligger langt fra der hvor fisken ble fanget. Ved rømming vil dette kunne føre til at lokale kysttorskbestander blir påvirket genetisk. En eventuell kvotebonusordning må håndteres slik at det totale uttaket av fisk ikke økes ut over det som regnes som vitenskapelig forsvarlig av rådgivende organ.

Måsøy Arbeiderparti uttrykker generell støtte til regjeringens ferskfiskstrategi.

Norsk Nærings- og Nytelsesmiddelarbeiderforbund gir generell tilslutning til Fiskeridirektørens forslag.

Fiskeridirektoratet Region Sør slutter seg til forslaget om 80 % kvoteavregning ved levendefangst.

Behandlingen i Reguleringsmøtet:

Fiskeridirektøren viste til forslaget om å avsette 200 tonn til dekning av kvotebonus ved levendefangst, og at dette avsettes før fordeling på trål og konvensjonelle redskap. Forslaget tok utgangspunkt i at levendefanget torsk skal avregnes det enkelte fartøys kvote med 80 %, og at kun levende fisk som brukes til mellomlagring berettiger kvotebonus.

Norges Fiskarlag er prinsipielt i mot en ordning med kvotebonus, og mener at de som driver levendefangst selv må sørge for at dette gjøres på en måte som gir lønnsomhet.

Norges Kystfiskarlag mener at ordninger med levendefangst bør være lønnsomme i seg selv, og er i mot kvotebonus. En ordning med kvotebonus for levendefangst bør eventuelt kombineres med at levering av fryst fisk fører til kvoteavregning på mer enn 100 % av fangsten (for eksempel 120 %).

FHL ga uttrykk for at det bør være et insitament for å bidra til økte leveranser av levendefanget torsk, og en kvotebonus i form av 80 % avregning i tråd med Fiskeridirektørens forslag er greit. FHL mener imidlertid at avsetningen bør trekkes fra gruppeknoten til konvensjonelle fartøy som driver ombordfrysing, noe som i realiteten vil si fartøy over 28 meter.

Norges Sjømatbedrifters Landsforening sluttet seg til uttalelsen fra Norges Fiskarlag, og reiste spørsmål om ordningen med kvotebonus er ment å omfatte fartøy som deltar i åpen gruppe.

Fiskeridirektøren påpekte at ordningen med kvotebonus også er ment for fartøy i åpen gruppe.

Fiskekjøpernes Forening ga støtte til forslaget, men pekte på at en burde bruke forskningskvoten til å dekke inn kvotebonusen.

Fiskeridirektørens tilråding:

Fiskeridirektøren viser til at ordningen med kvotestimulans til fartøy som driver levendefangst er tenkt som en prøveordning over tre år. Blant de høringsinstansene som er positiv til ordningen er det et klart flertall for en avregning på 80 %. Fiskeridirektøren opprettholder derfor forslaget, og legger videre til grunn at det kun er fisk som faktisk mellomlagres som skal utløse kvotebonus. Det foreslås at kvantumet avsettes før fordeling på trålere og konvensjonelle fartøy.

1.1.3 Fordeling mellom trålere og konvensjonelle fartøy

Behandlingen i Reguleringsmøtet:

Fiskeridirektøren foreslo at en for 2008 følger Norges Fiskarlags landsmøtevedtak 7/01 og 6/07 om fordelingen av den norske kvoten. Dette innebærer at fartøy som fisker med konvensjonelle redskaper får 70,36 % (137.519 tonn) og trålerne får 29,64 % (57.931 tonn).

Norges Kystfiskarlag pekte på at kystflåten driver mer miljøvennlig og fanger større fisk enn havfiskeflåten, og satte spørsmålsteget ved Norges Fiskarlags representativitet blant fiskerne. Norges Kystfiskarlag ønsker å tildele kystflåten en større del av kvoten.

Fiskekjøpernes Forening ga uttrykk for forbauselse over at forslaget fra Norges Fiskarlag blir lagt til grunn, og pekte på at 70 % av fiskerne ikke er medlem av laget.

Norges Fiskarlag opplyste at medlemmene står for 70 % av fangstenes omsetningsverdi.

Fiskeridirektøren viste til at hans forslag er basert på hensynet til forutsigbarhet, og at kvotefordelingen derfor i størst mulig grad bør ligge fast.

Fiskeridirektørens tilråding:

Fiskeridirektøren tilrår at en for 2008 følger Norges Fiskarlags landsmøtevedtak 7/01 og 6/07 om fordelingen av den norske kvoten. Dette innebærer at fartøy som fisker med konvensjonelle redskaper får 70,36 % og trålerne får 29,64 %, noe som gir 137.519 tonn til konvensjonelle fartøy og 57.931 til trålerne.

1.1.4 Regulering av konvensjonelle fartøy på 28 meter og over

Behandlingen i Reguleringsmøtet:

Fiskeridirektøren foreslo at fartøy på eller over 28 meter største lengde reguleres med fartøykvoter innenfor en egen gruppekvote, og at en følger Norges Fiskarlags landsmøtevedtak 7/01 og 6/07 hvor det foreslås at andelen av den konvensjonelle gruppekvoten for fartøy på eller over 28 meter største lengde settes til 12,81 %, dvs 17.616 tonn.

Fiskeridirektøren foreslo videre at systemet med kvotefaktorer videreføres, og at kvoteenheten for denne fartøygruppen settes til 194 tonn. Dette innebærer at et fartøy med kvotefaktor lik 1,0 (det vil si et fartøy med hjemmelslengde mellom 28 og 28,9 meter) vil ha en kvote på 194 tonn i 2008.

Dette var det generell enighet om.

Fiskeridirektørens tilråding:

Fiskeridirektøren opprettholder sitt forslag slik det er referert.

1.1.5 Bifangst-/distriktskvoteordning i kystflåten

Innspill fra den skriftlige høringen:

Norges Fiskarlag er prinsipielt i mot avsetninger av eget kvantum til distriktskvote- eller bifangstordninger, men kan ut fra en helhetsvurdering og under forutsetning av at distriktskvoteordningen avvikles gå inn for at det avsettes et rimelig kvantum til en bifangstordning.

Norges Kystfiskarlag anser ordningen med torsk bifangst om høsten som et alternativ til distriktskvoteordningen. Organisasjonen mener det bør avsettes 3000 tonn til bifangst og at bifangstprosenten settes til 25 % fra 1. september og ut året.

FHL mener at 10 % innblanding av torsk er alt for lavt, både for line og for snurrevad, og ber om at det vurderes bifangstinnblanding på opp til 30 %.

Norges Råfisklag gir støtte til en bifangskvote for torsk avsatt til et høstfiske.

Fiskebåtrederne Forbund mener en bifangstavsetning er et klart bedre alternativ til distriktskvoteordningen for å sikre leveranse av fersk fisk om høsten.

Nordland Fylkes Fiskarlag aksepterer en bifangstordning som erstatning for distriktskvoteordningen, og den må i så fall gjelde alle redskapsgrupper og tillate minimum 15 % torskeinnblanding om høsten.

Troms Fiskarfylking er kritisk til å sette av et kvantum til bifangst, og mener at behovet for en individuell bifangstordning bør løses ved muligheten av å benytte en "kvotebankordning" på fartøynivå.

Fiskarlaget Vest går i mot forslaget om en avsetning til bifangst, og viser til at det må være opp til den enkelte fisker å disponere torskeknoten slik at en også dekker behovet for bifangst i andre fiskeri.

Honningsvåg Fiskarlag støtter forslaget om en bifangstordning, særlig hvis den erstatter distriktskvoteordningen. Det uttales at det vil være vanskelig om ikke umulig å drive fiske med line, garn og snurrevad med en innblanding av torsk på maksimalt 10 %, den må opp til minst 25 %.

Lofotrådet mener bifangstprosenten må settes betydelig høyere enn 10 % og at bifangsten må avregnes på ukesbasis.

Direktoratet for naturforvaltning peker på at større uttak av sei om høsten indirekte vil medføre større uttak av kysttorsk som bifangst, og vil sterkt fraråde å innføre ordninger som øker beskatningen på denne bestanden. Et slikt fiske vil forutsette et sterkere kysttorskvern på andre områder.

Troms fylkeskommune støtter en ordning med bifangstkvote om høsten, som må tas av de enkelte fartøygruppers gruppekvote eller av den norske totalkvoten. Det bes for øvrig om en vurdering av om ikke havgående fartøy også skal inngå i ordningen.

Norsk Nærings- og Nytelsesmiddelarbeiderforbund støtter forslaget.

Fiskeridirektoratet Region Nordland påpeker at det normalt vil være tilnærmet umulig å holde innblandingen av torsk ned mot 10 % langs Finnmarkskysten i perioden etter 1. september. Region Nordland antar at innblanding av torsk i linefangster både i Finnmark og Troms vil ligge på nærmere 20 % i begynnelsen av september, og at denne andelen vil øke utover høsten.

Behandlingen i Reguleringsmøtet:

Fiskeridirektøren viste til forslaget om en avsetning på 5000 tonn til dekning av bifangst av torsk i åpen og lukket gruppe fra 1. september 2008, og at dette erstatter dagens

distriktskvoteordning i kystflåten. Fiskeridirektøren foreslo videre at bifangstprosenten settes til 10 % fra 1. september med mulighet til å justere denne opp etter behov utover høsten.

Norges Kystfiskarlag uttrykte glede over at distriktskvoteordningen foreslås lagt bort, men reiste spørsmål om ikke en avsetning på 5000 tonn er for stort kvantum. Det ble pekt på at den rekordstore kvoten av sild til neste år antakelig vil føre til at mange båter vil være opptatt med å fiske sild på høsten. Norges Kystfiskarlag tok også til orde for en høyere bifangstprosent allerede fra starten.

FHL støtter at distriktskvoteordningen erstattes av en bifangstordning, men mener at en tillatt innblanding på 10 % er for lite. Det ble vist til at økninger erfaringsvis kommer for sent. Det bør i alle fall være en høyere prosent på Finnmarkskysten, utover i september vil det der være riktig med 35 %. Etter FHL sin oppfatning er det ikke mulig å drive høstfiske med line på kysten av Finnmark med bare 10 % innblanding av torsk.

Norges Fiskarlag viste til at organisasjonen er i mot en særskilt bifangstordning, det bør være faste kvoter som den enkelte fisker selv kan disponere slik at en har igjen tilstrekkelig med torsk kvote til å dekke behovet for bifangst. Norges Fiskarlag er likevel positiv til ordningen som en erstatning for distriktskvoteordningen, men mener at avsetningen på 5000 tonn bør være øvre grense uansett hvilken bifangstprosent som settes.

Fiskeridirektøren pekte på at det er tre parametere man må ta stilling til, og som må ses i sammenheng: Hvilken dato en bifangstordning skal gjelde fra, hvilken innblandingsprosent som skal være tillatt og hvor stort kvantum som skal avsettes til ordningen. Han sa seg enig i at det vil kunne være behov for høyere innblandingsprosent utover i oktober, men understreket at en bifangstordning ikke skal legge til rette for fiske etter torsk, men skal gjøre det mulig å gjennomføre fiske etter andre arter. Når det gjelder muligheten for den enkelte til å avsette torsk av egen kvote, viste Fiskeridirektøren til at en har erfaring for at det til tross for denne muligheten ikke fiskes tilstrekkelig hyse og sei om høsten.

Fiskeri- og kystdepartementet påpekte at distriktskvoteordningen ikke er besluttet opphevet. Ordningen med bifangst er begrunnet med at hyse- og seikvotene ikke har blitt oppfisket, og har som formål å øke uttaket av sei og hyse. Distriktskvoteordningen har et annet formål, nemlig å øke landingene til områder med lav aktivitet. Det er derfor ikke gitt at den ene ordningen kommer som erstatning for den andre. Det ble videre understreket at det må være en sammenheng mellom nivået på avsetning til bifangstordningen og størrelsen på tillatt innblandingsprosent.

Høgskolen i Bodø minnet om at det er stor variasjon mht skreiforekomster fra Nordlandskysten og nordover til Øst-Finnmark, og at det ikke er hensiktsmessig med en felles bifangstprosent for hele området. Når det gjelder avsetningen på 5000 tonn torsk, så ble det vist til at dette kvantumet tilsvarer en halvpart eller tredel av det kvantum som tas opp i turistfisket, og at en kunne begrense uttaket av torsk ved å forby turistfiske på dypere vann enn 50 meter og mer enn 100 meter fra land.

Fiskekjøpernes Forening mener en avsetning på 4000 tonn må være tilstrekkelig, men ga samtidig uttrykk for at en største innblanding på 10 % er for lite i Finnmark. Det kan eventuelt lages en opptrappingsplan med en på forhånd fastsatt kvotestige, der fisket stoppes når avsetningen er oppfisket.

Kystvakten pekte på at bifangstordninger erfaringsvis medfører en økning i antall anmeldelser, og er derfor skeptisk til slike tiltak.

Sametinget ga uttrykk for en positiv holdning til distriktskvoteordningen, og satte spørsmål ved hvilken ordning som skal erstatte den.

Fiskeridirektoratet opplyste at en avsetning på 5000 tonn vil rekke til fiske av 20000 tonn andre arter med en gjennomsnittlig torskeinnblanding på 20 %, og at 5000 tonn derfor må anses som et minimumskvantum. En lavere avsetning vil medføre fare for overfiske av torskekvoten.

Fiskeridirektørens tilråding:

Fiskeridirektøren fastholder forslaget om en avsetning på 5000 tonn, og at lovlig innblanding settes til 10 % fra 1. september 2008. Innblandingsprosenten vil bli justert utover høsten etter behov. Bifangstregelen vil være basert på ukeavregning. Når det gjelder spørsmålet om opptrappingsplan, så vil Fiskeridirektøren ikke gi noen slik direkte i forskriften, men det kan antydes at innblandingsprosenten vil bli økt til 15 – 20 % rundt månedsskiftet september/oktober og videre til 25 – 30 % rundt november/desember.

1.1.6 Regulering av konvensjonelle fartøy i lukket gruppe

Innspill i den skriftlige høringen:

Norges Fiskarlag ønsker å opprettholde Finnmarksmodellen med fire reguleringsgrupper i torskesektoren, og anser det som uaktuelt å foreslå en annen lengdegrense enn justering til 11 meter som følge av at myndighetene har valgt 11 meter som grense i struktursammenheng. Etter en totalvurdering finner Norges Fiskarlag det rimelig at 10 % av kvotefaktorene til fartøyene mellom 10 og 11 meter beholdes i gruppen 11 – 15 meter. Det tas til etterretning at myndighetene har valgt å benytte faktisk lengde for innplassering i de ulike reguleringsgruppene i Finnmarksmodellen. Norges Fiskarlag anmoder på det sterkeste om at myndighetene finner tilfredsstillende løsninger for fartøy som har kommet uheldig ut som følge av avgjørelsen om å benytte faktisk lengde ved innplassering i reguleringsgrupper og benyttelse av hjemmelslengde ved strukturering. Det gis tilslutning til å fordele strukturgevinster som følge av kondemnering i 2007 i henhold til gruppeinndelingen ved inngangen til 2007. Det forutsettes videre at strukturgevinster som følge av kondemnering i 2008 fordeles i henhold til den nye gruppeinndelingen hvor fartøyene faktisk har sin plassering.

Norges Kystfiskarlag ønsker en videreføring av Finnmarksmodellen med en justering av lengdegrensen fra 10 til 11 meter største lengde, og stiller seg bak forslaget om ikke å flytte kvantum utover det som følger av den nye reguleringsgruppeinndelingen. Gruppekvotene skal beregnes på grunnlag av summen av kvotefaktorene i hver gruppe ved årsskiftet 2007/2008. Organisasjonen mener det bør vurderes en ny skjæringsdato for fartøy under 15 meter, hvor fartøy med større faktisk lengde enn hjemmelslengden gis mulighet til å få kvote etter faktisk lengde. Subsidiært kan fartøy som har kommet i konflikt med struktur grensen som en overgangsordning gis mulighet til å oppjustere sine kvotegrunnlag til 11 – 12 meter gjennom kvantum fra kondemneringsordningen etter gjeldende prisnivå i denne ordningen. Strukturgevinster som følge av kondemnering i 2007 fordeles etter gruppeinndelingen en hadde ved inngangen til 2007, for 2008 bør man bruke de nye gruppen som beregningsgrunnlag.

FHL er bekymret for utviklingen i den mellomstore fiskeflåten, og opplever at flåten mellom 15 og 21 meter har blitt redusert pga struktureringen, og at flåten mellom 11 og 15 meter blir sterkt svekket grunnet reduserte kvoter. Organisasjonen ber derfor Fiskeridirektøren om å ha et overordnet fokus på å sikre denne gruppen. FHL er enig i at fartøyene bør plasseres i Finnmarksmodellen etter faktisk lengde. Strukturevinster i 2008 fra fartøy mellom 10 og 11 meter som følge av kondemnering mener FHL bør gå til gruppen 11 – 15 meter for å sikre kvotegrunnlaget for denne gruppen.

Fiskebåtrederens Forbund viser til at øverste gruppe i Finnmarksmodellen ser ut til å ”døpes om” til over 21 meter faktisk lengde, og advarer mot en utilsiktet kapasitetsvekst i de frie fiskeriene etter lange og brosme som en følge av dette.

Nordland Fylkes Fiskarlag er enig i at det settes en ny grense på 11 meter i stedet for 10 meter. Nordland Fylkes Fiskarlag vil ikke ta stilling til hvor mye av kvotegrunnlaget fartøy mellom 10 og 11 meter skal ta med seg ned i den nye gruppen under 11 meter, men det kreves at en fartøykvotestige på meterintervall fra under 7 til 15 meter skal være jevnt stigende. Strukturevinster som følge av kondemnering av fartøy mellom 10 og 11 meter bør gå inn i den nye gruppen under 11 meter, ut fra prinsippet om at strukturevinster skal gå tilbake til den gruppen der gevinsten har oppstått. Det tas til orde for at alle fartøy innenfor samme hjemmelslengdegruppe gis samme overregulering, men slik at en ved en eventuell refordeling kan gjennomføre denne slik at fartøy med større fysisk lengde enn hjemmelslengde får en sterk begrensning på refordelingen.

Fiskarlaget Vest slutter seg til Fiskeridirektørens forslag til gruppeinndeling i Finnmarksmodellen.

Lofotrådet ønsker at myndighetene straks iverksetter tiltak for å skape større samsvar mellom hjemmelslengde og faktisk lengde. Lofotrådet mener at strukturevinster for 2008 bør anvendes til en rekrutteringsordning for kystflåten under 15 meter, og krever dessuten at myndighetene finner løsninger som bidrar til å begrense de negative effektene ift redusert driftsgrunnlag for mange kystfartøy under 15 meter. Det aksepteres ikke at kvotegrunnlag fra fartøy under 11 meter overføres til fartøy mellom 11 og 15 meter.

Møre og Romsdal Fiskarlag tar til orde for at fartøy mellom 10 og 11 meter tar med seg 85 % av kvotegrunnlaget ned i den nye gruppen for fartøy under 11 meter, og at det resterende blir liggende igjen i gruppen 11 – 15 meter.

Honningsvåg Fiskarlag viser til at reguleringene for 2007 har slått helt urimelig ut for en del fartøy, særlig de med faktisk lengde mellom 11 og 15 meter og hjemmelslengde under 10 meter. Det foreslås at fartøy med hjemmelslengde mellom 14 og 15 meter reguleres med en kvotefaktor på 5, og at fartøyene mellom 11 og 14 meter følger etter ut fra den ”nøkkel de har i dag”, dvs slik at fartøy mellom 13 og 14 meter hjemmelslengde får faktor 4.55 osv. I tillegg kommer økning av kvotefaktoren som følge av kvantum fartøy med største lengde mellom 10 og 11 meter legger igjen ved overgang til ny gruppe under 11 meter. Resterende fartøy bør sikres kvoter som ikke er dårligere enn 2007-nivået gjennom bruk av overregulering.

Bø og Malnes distriktsfiskarlag mener at 20 % av kvoten ved strukturering av 10-metringer skal tilfalle gruppen mellom 11 – 15 meter, at overreguleringen i gruppen 0 – 11 meter må økes til et nivå som tilsier at 10-metringene til gjengjeld kan etterlate et kvantum som gjør at

gruppen 11 – 15 meter får et bedre utgangspunkt enn antatt, at ved kondemnering av fartøy mellom 10 og 11 meter skal kvotene tilfalle gruppen 11 – 15 meter, og at gruppen 11 – 15 meter bør ikke få redusert overregulering neste år.

Innovasjon Norge peker på at den nye lengdegrensen på 11 meter i Finnmarksmodellen synes å resultere i at fartøy med faktisk lengde over 11 meter og hjemmelslengde under 11 meter blir tapere. Disse bør gis mulighet til å komme inn i gruppen 11 – 15 meter ved å gis anledning til å kjøpe seg opp til hjemmelslengde 11 - 12 meter, slik at de deretter kommer i posisjon til å kjøpe strukturkvoter. Kvotegrunnlaget kan stilles til disposisjon ved å benytte de kvotene som i 2008 frigjøres gjennom kondemnering. Prisen per kilo kan tilsvare den som torskekvoter indirekte har vært priset til gjennom kondemneringsordningen, rundt 30 kroner, og salgssummen kan avsettes til fond for å støtte rekruttering til fiskeryrket eller etableringsstøtte for ungdom som satser på fiske med egen båt.

Måsøy Arbeiderparti ber om en vurdering av om deler av kvotene til fartøy mellom 10 og 11 meter skal forbli i gruppen for fartøy mellom 11 og 15 meter ut fra en totalvurdering av hvordan de to gruppene kommer ut i forhold til kvotestørrelse og hverandre.

Fiskeridirektoratet Region Møre og Romsdal mener strukturgevinster som følge av strukturering i 2008 skal tilfalle den gruppe avgivende fartøy og kvote tilhørte. Dersom et fartøy med hjemmelslengde mellom 10 og 11 meter utveksler kvote til fartøy med hjemmelslengde over 11 meter, bør 20 % avkortning tilfalle gruppen mellom 0 – 11 meter.

Fiskeridirektoratet Region Nordland mener at den nye gruppen under 11 meter bør beholde hele "sitt" kvantum, og at en ser situasjonen an over en 2 – 3 års periode. Med denne forutsetningen lagt til grunn, bør strukturgevinster fra kondemninger i 2008 tilfalle den gruppe gevinsten skriver seg fra.

Behandlingen i Reguleringsmøtet:

Fiskeridirektøren viste til forslaget om å gi lukket gruppe samme andel som tidligere. Dette utgjør 102.379 tonn, det vil si 89,1 %.

Fiskeridirektøren foreslo følgende gruppeinndeling:

Under 11 meter største lengde
11 – 14,9 meter største lengde
15 – 20,9 meter største lengde
over 21 meter største lengde

Fiskeridirektøren viste videre til forslaget om at fartøy mellom 10 og 11 meter tar med seg hele kvotegrunnlaget inn i den nye gruppen under 11 meter, og til følgende alternativer som illustrasjon på hvordan kvotestigen og kvotene for 2008 vil være sammenlignet med kvotestigen og kvotene pr 1. januar 2007:

Alternativ 1: Fartøy mellom 10 og 11 meter tar med seg hele sitt kvotegrunnlag inn i den nye gruppen under 11 meter. Det legges til grunn 40 % overregulering i gruppen under 11 meter og 8 % overregulering i gruppen 11-15 meter.

Alternativ 2: Fartøy mellom 10 og 11 meter tar med seg 90 % av sitt kvotegrunnlag inn i den nye gruppen under 11 meter. 10 % overføres til gruppen 11 – 15 meter. Det legges til grunn 35 % overregulering i gruppen under 11 meter og 10 % overregulering i gruppen 11 – 15 meter.

Alternativ 3: Fartøy mellom 10 og 11 meter tar med seg 80 % av sitt kvotegrunnlag inn i den nye gruppen under 11 meter. 20 % overføres til gruppen 11 – 15 meter. Det legges til grunn 30 % overregulering i gruppen under 11 meter og 12 % overregulering i gruppen 11 – 15 meter.

I alle alternativene er det lagt inn 8 % overregulering i gruppen 15 – 21 meter og 2 % i gruppen over 21 meter. Disse gruppene hadde i år en overregulering på henholdsvis 10 % og 2,5 %. På bakgrunn av årets fiske og strukturvoteordningen er det behov for å redusere overreguleringen noe. Frafallet av driftsordningen trekker imidlertid i motsatt retning, og en har derfor valgt en moderat reduksjon av overreguleringen.

Fiskeridirektøren ba om Reguleringsmøtet syn med hensyn til valg av alternativ 1, 2 eller 3.

Norges Kystfiskarlag mener at det ikke skal gjøres fradrag fra kvotene til de fartøyene som flyttes ned i den nye gruppen på 0 – 11 meter, ettersom denne gruppen ikke har noe å gi. Det ble videre pekt på at de fleste fiskere synes det er urimelig at kvotene går ned når totalkvoten øker, og at det må være rom for en høyere overregulering enn det som er forespeilet. 2007 har vært et spesielt godt år mht tilgjengelighet av torsk, man kan ikke nødvendigvis regne med like gode forhold i 2008. Overreguleringen bør derfor økes betraktelig for fartøy under 15 meter.

Sametinget sa seg enig i uttalelsene fra Norges Kystfiskarlag.

Fiskekjøpernes Forening sa seg også enig med Norges Kystfiskarlag, og pekte på faren for at kvoter på det nivået Fiskeridirektøren la opp til ville medføre mer fiskejuks. En høyere overregulering kan eventuelt kompenseres ved å ta inn mer kvote fra forskningskvoten.

WWF uttrykte forståelse for at overregulering brukes for å styre fisket, men påpekte at dette også kan innebære en fare for overfiske. Videre reagerer organisasjonen på uttalelsen om at det foreslåtte kvotenivået kan medføre økt fiskejuks, og ba Fiskeridirektøren merke seg dette.

Norges Fiskarlag ga uttrykk for at gruppen 11 – 15 meter synes å ha en noe lav overregulering, og foreslo 20 %. Spørsmålet om fartøyene som blir flyttet ned i den nye gruppen på 0 – 11 meter skal avgi kvote til gruppen på 11 – 15 meter har vært svært vanskelig for Norges Fiskarlag, men man har konkludert med en overføring på 10 % av kvotene. Det ble videre bedt om en slutt på påstandene om fiskejuks, dette er noe fiskerne har jobbet mye med, og det er ikke grunnlag for slike beskyldninger.

Fiskekjøpernes Forening viste til at TAC er fastsatt under hensyn til det ulovlige fisket som foregår, og det vil være naivt å tro at forholdene er radikalt annerledes på norsk side av grensen mot Russland. Poenget er under alle omstendigheter at de foreslåtte kvotene vil bli oppfattet som urimelig lave blant fiskerne.

Fiskeridirektøren pekte på at spørsmålet om overregulering er vanskelig. Ordningen med driftskvoter vil ikke videreføres i 2008, og strukturkvoteeffekten er ikke lagt inn i tallene. Det kan derfor være muligheter for en positiv justering for gruppen mellom 11 og 15 meter. Tallene vil bli gjennomgått på ny, men 20 % overregulering i gruppen 11 – 15 meter vil mest sannsynlig resultere i et overfiske, og er derfor for høyt.

Fiskeridirektørens tilråding:

Fiskeridirektøren opprettholder forslaget om justering av Finnmarksmodellen.

Når det gjelder spørsmålet om hvor vidt fartøyene med største lengde mellom 10 og 11 meter skal få med seg hele kvotegrunnlaget sitt, så konstateres det at det er delte meninger om dette blant høringsinstansene. Samtidig er det en utbredt bekymring over kvotenivået for en del fartøy, og særlig for fartøy mellom 11 og 15 meter.

Etter Fiskeridirektørens oppfatning bør kvotefordelingen mellom de ulike reguleringsgruppene i Finnmarksmodellen ligge mest mulig fast. Diskusjonen om overføring

av kvoter (kvotefaktorer) har utgangspunkt blant annet i at fartøy med største lengde mellom 11 og 15 meter ligger an til å få reduserte kvoter neste år, mens det for fartøy under 11 meter vil være en noe romsligere kvotesituasjon. Nivået på kvoteutnyttelsen blant fartøy mellom 10 og 11 meter har bidratt til en høyere overregulering for gruppen mellom 10 og 15 meter enn det som er naturlig når disse fartøyene flyttes over i den nye gruppen under 11 meter. Ved skifte av gruppertilhørighet kan en anta at fartøyene mellom 10 og 11 meter vil gå fra å være blant de med lavere kvoteutnyttelse til å være blant de med høyere kvoteutnyttelse. I tillegg går de fra en gruppe som i mindre grad har gjort bruk av kondemneringsordningen til en gruppe som i større grad har brukt kondemneringsordningen, med de forskjeller i struktureringseffekt dette har i de to gruppene. For fartøy under 11 meter vil den pågående moderniseringen av flåten etter hvert bidra til å redusere grunnlaget for en høy overregulering.

Fiskeridirektøren er derfor av den oppfatning at det vil være mest fornuftig og hensiktsmessig i et langsiktig perspektiv å la fartøy mellom 10 og 11 meter få med seg hele sitt kvotegrunnlag over i den nye gruppen. Etter innspillene i Reguleringsmøtet har Fiskeridirektøren på nytt vurdert hvor høy overregulering det er forsvarlig å fastsette. Tabellen nedenfor gir en oversikt over gruppekvote og forslag til overregulering, basert på at fartøy mellom 10 og 11 meter tar med seg hele kvotegrunnlaget ned i den nye gruppen under 11 meter:

Tabell 2: Forslag til gruppekvote og overregulering.

	Faktorer	%-andel	Gruppekvote	Overregulering	Kvoteenhet
Under 11 m	2712,0500	30,415	31139	50%	17,22
11 - 14,99 m	2110,2020	23,666	24229	12%	12,86
15 - 20,99 m	1782,6608	19,992	19504	8%	11,82
21 - 27,99 m	2311,7924	25,927	25919	2%	11,44
	8916,7052	100,00	100791		

I gruppekvotene i tabellen over er det trukket fra 964 tonn for fartøy mellom 15 og 21 meter og 624 tonn for fartøy mellom 21 og 28 meter til distriktskvoter. Dersom det i 2008 ikke blir en distriktskvoteordning, kan avsetningen benyttes til å øke bifangstavsetningen eller til å øke fartøykvotene i de respektive gruppene.

Det foreslås kvoter etter følgende tabeller:

Tabell 3: Forslag til torsk kvoter for fartøy under 11 meter største lengde.

Hjemmelslengde	Antall	Kvotefaktor	Fartøykvote
under 7 meter	35	1,16	20,0
7 - 7,9	73	1,38	23,8
8 - 8,9	232	1,63	28,1
9 - 9,9	410	2,00	34,4
10 - 10,9	636	2,19	37,7
11 - 11,9	94	2,67	46,0
12 - 12,9	185	3,17	54,6
13 - 13,9	103	3,84	66,1
14 - 14,9	190	4,37	75,3
15 - 15,9	88	5,64	97,1
16 - 16,9	45	6,28	108,2
17 - 17,9	32	6,93	119,4
18 - 18,9	42	7,65	131,8
19 - 19,9	37	8,30	142,9
20 - 20,9	34	8,87	152,8
21 - 21,9	28	8,63	148,6
22 - 22,9	10	9,00	155,0
23 - 23,9	25	9,36	161,2
24 - 24,9	12	9,72	167,4
25 - 25,9	7	10,01	172,4
26 - 26,9	7	10,38	178,8
27 - 27,9	39	10,67	183,8
	2364		

Tabell 4: Forslag til torsk kvoter for fartøy mellom 11 og 14,99 meter største lengde.

Hjemmelslengde	Antall	Kvotefaktor	Fartøykvote
under 7 meter	35	1,16	14,9
7 - 7,9	73	1,38	17,7
8 - 8,9	232	1,63	21,0
9 - 9,9	410	2,00	25,7
10 - 10,9	636	2,19	28,2
11 - 11,9	94	2,67	34,3
12 - 12,9	185	3,17	40,8
13 - 13,9	103	3,84	49,4
14 - 14,9	190	4,37	56,2
15 - 15,9	88	5,64	72,5
16 - 16,9	45	6,28	80,8
17 - 17,9	32	6,93	89,1
18 - 18,9	42	7,65	98,4
19 - 19,9	37	8,30	106,7
20 - 20,9	34	8,87	114,1
21 - 21,9	28	8,63	111,0
22 - 22,9	10	9,00	115,7
23 - 23,9	25	9,36	120,4
24 - 24,9	12	9,72	125,0
25 - 25,9	7	10,01	128,7
26 - 26,9	7	10,38	133,5
27 - 27,9	39	10,67	137,2

	2364		
--	------	--	--

Tabell 5: Forslag til torskervoter for fartøy mellom 15 og 20,99 meter største lengde.

Hjemmelslengde	Antall	Kvotefaktor	Fartøykvote
under 7 meter	35	1,16	13,7
7 - 7,9	73	1,38	16,3
8 - 8,9	232	1,63	19,3
9 - 9,9	410	2,00	23,6
10 - 10,9	636	2,19	25,9
11 - 11,9	94	2,67	31,5
12 - 12,9	185	3,17	37,5
13 -13,9	103	3,84	45,4
14 -14,9	190	4,37	51,6
15 - 15,9	88	5,64	66,6
16 - 16,9	45	6,28	74,2
17 -17,9	32	6,93	81,9
18 - 18,9	42	7,65	90,4
19 - 19,9	37	8,30	98,1
20 - 20,9	34	8,87	104,8
21 - 21,9	28	8,63	102,0
22 - 22,9	10	9,00	106,3
23 - 23,9	25	9,36	110,6
24 - 24,9	12	9,72	114,9
25 - 25,9	7	10,01	118,3
26 - 26,9	7	10,38	122,7
27 - 27,9	39	10,67	126,1
	2364		

Tabell 6: Forslag til torskervoter for fartøy mellom 21 og 27,99 meter største lengde.

Hjemmelslengde	Antall	Kvotefaktor	Fartøykvote
under 7 meter	35	1,16	13,3
7 - 7,9	73	1,38	15,8
8 - 8,9	232	1,63	18,6
9 - 9,9	410	2,00	22,9
10 - 10,9	636	2,19	25,0
11 - 11,9	94	2,67	30,5
12 - 12,9	185	3,17	36,3
13 -13,9	103	3,84	43,9
14 -14,9	190	4,37	50,0
15 - 15,9	88	5,64	64,5
16 - 16,9	45	6,28	71,8
17 -17,9	32	6,93	79,3
18 - 18,9	42	7,65	87,5
19 - 19,9	37	8,30	94,9
20 - 20,9	34	8,87	101,4
21 - 21,9	28	8,63	98,7
22 - 22,9	10	9,00	102,9
23 - 23,9	25	9,36	107,0
24 - 24,9	12	9,72	111,2
25 - 25,9	7	10,01	114,5
26 - 26,9	7	10,38	118,7
27 - 27,9	39	10,67	122,0

	2364		
--	------	--	--

Når det gjelder fordeling av strukturegevinster som følge av condemnering, legger Fiskeridirektøren på bakgrunn av innspill fra høringsinstansene opp til at strukturegevinster oppnådd i 2007 fordeles etter gruppeinndelingen ved inngangen til 2007. For 2008 fordeles de etter den nye gruppeinndelingen.

1.1.7 Regulering av konvensjonelle fartøy i åpen gruppe

Behandlingen i Reguleringsmøtet:

Fiskeridirektøren foreslo at fartøy i åpen gruppe får samme andel som tidligere. Dette utgjør 12.524 tonn torsk, det vil si 10,9 %.

Fiskeridirektøren foreslo videre at en for 2008 regulerer fisket etter torsk for fartøy i åpen gruppe med fartøykvoter på samme nivå som ble fastsatt fra 1. januar 2007. I saksdokumentet er følgende kvotestige gjengitt:

Tabell 7: Forslag til fartøykvoter i åpen gruppe i 2008.

Fartøylengde	Forslag kvotefaktor 2007	Fartøykvoter 2008
Under 8 m	1,0	11
8 – 9,99 m	1,4	15,4
Over 10 m	1,6	17,6

Fiskeridirektøren viste til at fartøyene i åpen gruppe vil overfiske gruppekvoten, og at det derfor er naturlig å justere kvotene noe ned, til hhv 10, 14 og 16 tonn i de tre lengdegruppene.

Norges Sjømatbedrifters Landsforening pekte på at fartøy i åpne grupper har stor betydning i ikke-regulerte fiskerier, og særlig de mindre fartøyene er viktig for mottaksstrukturen langs kysten. Disse fartøyene trenger torsk for å kunne gjennomføre fiske på andre arter. Lave kvoter i åpne grupper kan også ha negative konsekvenser ift rekruttering, og Fiskeridirektøren ble bedt om å ta disse forholdene i betraktning.

Norges Fiskarlag sa seg enig med Norges Sjømatbedrifters Landsforening. Fiskarlaget har dessuten tatt spørsmålet om samfiskeordning opp med myndighetene, uten at dette har blitt tatt tak i.

Fiskeri- og kystdepartementet opplyste at en ikke har rukket å behandle spørsmålet om å innføre samfiskeordninger på grunn av andre presserende oppgaver. Det ble imidlertid påpekt at det er fullt mulig å samarbeide ved å bruke samme mannskap på to båter. Det som ikke er aktuelt, er å videreføre en driftsordning under et nytt navn. Det ble videre pekt på at Fiskeridirektoratet har sendt på høring spørsmål om å begrense lengden på fartøy som kan delta i åpen gruppe.

Fiskeridirektørens tilråding:

Fiskeridirektøren foreslår at fartøy i åpen gruppe får 12.524 tonn torsk, det vil si 10,9 %, og at de reguleres med følgende fartøykvoter:

Tabell 8: Forslag til fartøykvoter i åpen gruppe i 2008.

Fartøylengde	Kvotefaktor	Fartøykvoter 2008
Under 8 m	1,0	10
8 – 9,99 m	1,4	14
Over 10 m	1,6	16

Det bemerkes at også fartøy i åpen gruppe vil kunne benytte seg av bifangstordningen.

2 Kysttorskvern

Kysttorskgruppens rapport ble sendt på høring 23. oktober 2007 til 41 instanser, med høringsfrist satt til 22. november 2007. Rapporten og høringsbrev har også vært tilgjengelig på www.fdir.no.

2.1 Innspill fra høringsinstansene

Norges Fiskarlag kan akseptere at fjordlinjene videreføres som for 2006 for de fartøystørrelser som da var omfattet, og at snurrevadfartøy uavhengig av lengde kan fiske etter flyndre og at disse kan fiskes med en maskevidde på 155 mm. Fiskarlaget går i mot påkestopp. Det aksepteres en videreføring av gjeldende havdeling, og det gis støtte til mindretallsforslaget i Kysttorskgruppen om å tillate tråling innenfor 6-milen. Det kreves fastsatt en øvre grense på 1000 kg torsk for omsetning i fritidsfisket. Spørsmålet om bifangst ved fiske etter andre arter må ikke bli et spørsmål om bifangst av kysttorsk på den ene siden, og norsk- arktisk torsk på den andre siden. Med fremlagte forslag kan fiskerne oppleve at det blir tre forskjellige bifangstregimer å forholde seg til. Norges Fiskarlag krever at det blir en bifangstprosent å forholde seg til i 2008 for fartøy som fisker med konvensjonelle redskap dersom det blir foretatt en avsetning til slik dekning. Det gis aksept for å videreføre Henningsværboksen på det nivå som var i 2006, men laget er i mot forbudet mot å bruke flytegarn innenfor fjordlinjene.

Norges Kystfiskarlag støtter hovedtrekkene i rapporten, men påpeker følgende: Fartøy over 21 meter må få fiske inn til fjordlinjene i Lofoten oppsynsdistrikt og i andre oppsynsområder med passive redskaper i de perioder der oppsynet er satt. Minimum maskevidde i snurrevadfiske innenfor fjordlinjene må holdes på 170 mm. Breivikfjorden ved Sørøya må fortsatt underlegges fjordlinjebestemmelsene, og gjeldende fjordlinjer i området Vestre-Loppa ønskes videreført. Det bør være særlig fokus på reguleringene i fjordområdene på bakgrunn av stor innblanding av torsk i notfisket etter sei og sild i Nord-Norge, og det må settes spesielt fokus på reguleringen i fjordene i Finnmark i vårløsningen når fjordtorsken trekker ut av fjordene. Det bør ikke gis dispensasjon for fiske med trål innenfor 6-milen. En generell påkestopp må gjelde alle fartøygrupper fra 19. mars kl 24 til 24 mars. kl 16,

FHL tar kysttorskgruppens rapport til etterretning, med to viktige unntak: Forslaget om påkestopp vil være dramatisk for landindustrien i Lofoten og Vesterålen dersom fisket stoppes i 10 dager i forbindelse med påsken, på en tid da fisket normalt er på sitt beste. Dette kan spolere to av de fire beste ukene for å henge fisk på hjell, og det er også av stor viktighet for anvending til salting at fisk kommer på land i den aktuelle perioden. FHL er derfor i mot forslaget. FHL er også uenig i å fjerne gjeldende adgang for visse ferskfisktrålere og fartøy som tråler etter vassild til å fiske inn til 4 nautiske mil i bestemte perioder og områder. Disse unntaksbestemmelsene er av vital betydning for bedrifter som produserer farse av vassild eller

som trenger landinger av fersk fisk frem til 30. september for å holde virksomhet og sysselsetting i gang.

Sametinget mener at trålfisket må foregå utenfor 12 nautiske mil av grunnlinjen, og at det samme må gjelde for de havgående autolinebåtene. Fjordområdene må totalfredes for fiske med snurrevad. Det er spesielt viktig at det treffes tiltak for vern av gyteområder for kysttorsk, blant annet i Porsangerfjorden. Det gis støtte til prinsippet om å vri fisket mest mulig over mot nord-øst arktisk torsk, og skjerming av lokalsamfunn der det brukes tid på å bygge opp bestandene. Sametinget er enig i at kysttorsk som sådan ikke bør stå på Artsdatabankens rødliste, siden vandrende kysttorsk neppe kan karakteriseres som sterkt truet. Myndighetene bør imidlertid øke forskningsinnsatsen på kysttorsk. Sametinget er sterkt uenig i forslaget om å åpne for snurrevadfiske innenfor fjordlinjene i deler av året. Det gis støtte til å oppheve adgangen til å drive trålfiske inn til 4-milen, og Sametinget mener også at det bør vurderes økt uttak av kystsel. Forslaget om å engasjere selfangstskuter og erfarne selfangere til å høste sel er positivt, og det gis tilslutning til økt uttak av skarv og springer, omsetningskvote på 2000 kg for fritidsfiskere og forbud mot fiske med flytegarn. Sametinget mener en ekstraordinær forskningsinnsats må gjennomføres for å få økt viten om dynamikken mellom kysttorsk og faktorer som kan påvirke bestandsutviklingen, herunder spørsmål om hvordan oppdrett av torsk innvirker på ville kysttorskbestander.

Bivdi er enige i store deler av kysttorskgruppens forslag, og uttrykker glede over at det kommer tiltak for å redusere mengden sel. Organisasjonen peker også på at det er nødvendig med mer forskning omkring økologiske sammenhenger og kysttorskens vandringer. Bivdi er imidlertid ikke enig i forslaget om å øke maskevidden i torskegarn til 7,5 omfar, fordi dette etter organisasjonenes oppfatning ikke vil ha den ønskede effekt. Det pekes på at fiskeriaktiviteten innenfor fjordlinjene er svært liten sammenlignet med situasjonen utenfor, og at torsken i mange fjorder har vært mindre i størrelse enn torsken på kysten. Økt maskevidde vil derfor ramme fjordfiskerne i de sjøsamiske områdene ekstra hardt, og for noen områder vil det kunne føre til at fjordfisket blir direkte ulønnsomt. Bivdi kan heller ikke akseptere forslaget om å slippe snurrevadflåten under 15 meter innenfor fjordlinjene fra 15. mai og ut året, under henvisning til at flåtegruppen har stor fangstkapasitet og fisker med aktivt redskap. Bivdi viser til at mange av de lokale kysttorskbestandene er på et lavmål, enkelte utrydningstruet, nettopp på grunn av snurrevadflåtens fiske på disse bestandene i tidligere tider.

Lofotrådet støtter Fiskeri- og kystdepartementets arbeid for å etablere effektive og hensiktsmessige reguleringsregimer for kysttorsk, men er prinsipielt i mot bruken av generelle tiltak som vern av områder så lenge kunnskapen om gyte- og oppvekstområder til de ulike kysttorskkomponentene er så mangelfull. Det pekes på de store negative konsekvensene for kystfiskerier og lokalsamfunn slike tiltak har, samtidig som en ikke får kunnskap om de biologiske effektene av disse tiltakene. Lofotrådet aksepterer ikke en videreføring av Henningsværboksen. Ved en eventuell videreføring må det åpnes for at fiske med fartøy under 15 meter tillates hele året med passive redskaper, og slik at det åpnes ytterligere for fiske ved østlig innsig av skrei. En forutsetning er at forskningsinnsatsen på effekten av denne reguleringsformen blir kraftig styrket. Lofotrådet aksepterer heller ikke forslaget om lang påskestopp. Rådet forventer ellers at det blir satt av nødvendige ressurser for å styrke kunnskapsgrunnlaget på kysttorsk for å utforme effektive og hensiktsmessige regulerings tiltak.

Nordland fylkes fiskarlag mener at det skal være tillatt for alle konvensjonelle fartøy under 15 meter å fiske innenfor fjordlinjene, subsidiært ønskes forslaget fra mindretallet i Kysttorskgruppen vurdert. Nordland Fylkes Fiskarlag er i mot forbud mot å fiske med flytegarn innenfor fjordlinjene, men støtter forslaget om en minste maskestørrelse på 168 mm ved fiske etter torsk innenfor fjordlinjene. Det gis støtte til forslaget om å redusere maskevidden i snurrevaden ved fiske etter flyndre til 155 mm for å muliggjøre fiske etter lomre. Forslagene om bifangst av torsk aksepteres. Nordland Fylkes Fiskarlag er sterkt uenig i at fartøy over 21 meter skal utelukkes fra fiske innenfor grunnlinjen, selv med de unntaksbestemmelser som er foreslått. Organisasjonen mener videre at det er feil å knytte regulering opp mot tidspunkt for setting eller oppheving av Lofotoppsynet. Det uttrykkes tilfredshet med at Henningsværboksen innskrenkes i forhold til 2007. Det forutsettes at kartlegging og prøvetaking med sikte på en eventuell åpning blir gjort på en mer vitenskapelig måte enn det som var tilfellet sist vinter. Nordland Fylkes Fiskarlag er i mot påsestopp. En eventuell stopp må være så kort som mulig og må gjelde i hele NØS. Det gis støtte til forbud mot at trålerne kan fiske innenfor 6-milen. Det tas til orde for innføring av minstemål i fritidsfisket, og det bør kun være tillatt å fiske én kvote per fritidsfartøy. Alternativt må kvantumet som fritidsfiskere kan omsette begrenses til 1000 kg per år.

Norges Naturvernforbund støtter kysttorskgruppens forslag i hovedtrekk, men påpeker at predator kontroll og Norsk Rødliste 2006 faller utenfor gruppens mandat, og er et sidespor i debatten om reguleringstiltak. Deler av grunnlaget for gruppens uttalelse faller bort ettersom kysttorsk ikke er oppført som art i rødlisten, men som en populasjon, og en populasjon kan være truet uten at en art er det. Forbundet støtter kravet om mer og bedre forskning, men stiller seg ikke bak uttalelsen om at forskerne bør arbeide for å få fjernet en art/populasjon fra rødlisten.

Forbundet går også i mot predator kontroll som forvaltningstiltak i den form kysttorskgruppen har tatt til orde for. Fiskerikvotene må justeres for det uttaket av kysttorsk sjøfugl og sjøpattedyr står for, dette må ikke håndteres ved å skyte ned bestander. Det påpekes at ingen av de nevnte bestandene har vokst ut av kontroll. Forbundet viser til at det ikke er i mot jakt på sel og skarv, men debatten om uttaket er for lavt bør tas opp i andre fora. Det samme spørsmål om uttak av springer.

Norges Fritids- og Småfiskerforbund ser veldig positivt på et betydelig større uttak av kystsel og skarv. Jakttiden på skarv bør utvides med en måned, og det bør bli lettere å få tillatelse til å jakte sel. Det bør også vurderes å åpne for jakt etter skarv fra saktegående båt. Når det gjelder begrensninger i fritidsfisket, vises det til at en kvote på 2000 kg kan være i orden sør i landet, men at det lengre nord oppleves som meningsløst å ikke kunne omsette både torsk og andre arter så lenge det ikke utgjør noen trussel mot bestanden. Forbundet ønsker adgang for pensjonister til å kunne få innvilget kvote på 4000 kg etter søknad. Det påpekes at et verditak på kr 50000 burde være unødvendig. En slik grense kan slå uheldig ut for fritidsfiskere som har kalkulert med finansiering av driften sin på å kunne overstige kr 50000 og dermed få refusjon av moms. Det gis i prinsippet støtte til minstemål i fritids- og turistfisket, men det settes spørsmål ved om det er tjenelig å kriminalisere de som tar med hjem en død torsk under 47/30 cm.

Norges Sildesalgslag viser til at Kysttorskgruppen åpner for å tillate en bifangst på 0,5 % av torsk i forbindelse med fisket etter sild, og påpeker at det er selvsagt at all torsk som tas som bifangst tas på land og registreres på sluttseddel ved landing. Landingsplikten følger også etter gjeldende regler, og laget hadde per 6. november 2007 registrert landet 23 tonn torsk som bifangst. Det anses ikke nødvendig med krav om sortering om bord, ettersom bifangsten

av torsk på samme måte som annen bifangst naturlig vil bli sortert ut når fangsten landes til konsum.

Troms Fiskarfylking krever at påkestoppen settes fra onsdag 19. mars til 24. mars, og ønsker å holde fast ved lengdegrensen for fiske innenfor fjordlinjene. Troms Fiskarfylking stiller seg positiv til innføring av minstemål på torsk i fritids- og turistfisket, men uttaler skepsis til om dette lar seg kontrollere i praksis. Det tas til orde for strengere kontroll av turistfisket til sjøs, under henvisning til rapporter om troféfiskere som dumper uønsket torsk og annen fisk som ikke overlever. Omsetningskvoten for fritidsfiskere ønskes redusert til 1000 kg torsk, og det kreves at det kun skal kunne fiskes én ”fritidskvote” per fartøy. Det etterlyses også økt forskningsinnsats på kysttorsk og kartlegging av predasjon fra fisk, fugl og sjøpattedyr.

Fiskeridirektoratet Region Finnmark støtter forslagene fra kysttorskgruppen.

Behandlingen i Reguleringsmøtet:

Fiskeridirektøren viste til Kysttorskgruppens rapport med forslag om følgende reguleringstiltak for 2008:

- Videreføring av årets fjordlinjer.
- Forbud for fartøy over 15 meter å fiske etter torsk innenfor fjordlinjene.
Mindretallsforslag: Forbud for fartøy over 14 meter å fiske etter torsk innenfor fjordlinjene og adgang for fartøy under 14 meter å fiske med snurrevad hele året innenfor fjordlinjene.
- Forbud mot fiske med snurrevad innenfor fjordlinjene. Fartøy under 15 meter kan fiske innenfor fjordlinjene med snurrevad fra og med 15. mai og ut året.
- Forbud mot fiske med flytegarn innenfor fjordlinjene i første halvår
- Forbud mot å fiske etter torsk innenfor fjordlinjene med garn med mindre maskestørrelse enn 168 millimeter (7,5 omfar).
- Snurrevadfartøy kan uavhengig av fartøylengde fiske etter flyndre innenfor fjordlinjene fra og med 15. mai og ut året. Det skal stilles spesielle krav til utformingen av snurrevaden. Maskevidden foreslås redusert fra 170 millimeter til 155 millimeter.
- Forbud mot mer enn 5 % bifangst av torsk i fisket etter andre arter innenfor fjordlinjene.
- Forbud mot at fartøy over 21 meter fisker etter torsk med konvensjonelle redskap innenfor grunnlinjen. Fra og med 1. januar til og med 30. juni skal det likevel være tillatt i fiske inntil fjordlinjene i statistikkområde 03 og 04. Fra og med 1. januar til og med 10. april skal det være tillatt å fiske inn til fjordlinjene i statistikkområde 00, 05, 06 og 07. Det skal også være tillatt å fiske inn til fjordlinjene i Lofoten oppsynsdistrikt i den perioden og i de områdene Lofotoppsynet er satt.
- Forbud mot mer enn 20 % bifangst av torsk ved fiske etter andre arter mellom grunnlinjen og fjordlinjene i den perioden fiske etter torsk er forbudt med fartøy over 21 meter i dette området, jf. strekpunktet ovenfor.
- Videreføre "Henningsværboxen", men med en utstrekning som tilsvarende den i 2006. Åpning av området under skreifisket baseres på kartlegging og prøvetaking. Områdets yttergrense skal være fjordlinje i åpningen under skreifisket og i andre halvår.
- Påskestopp innenfor 12-milen fra 15. mars til 24. mars.
- Videreføring av gjeldende havdeling, herunder forbud mot å tråle innenfor 6 nautiske mil. Mindretallsforslag: Unntak for visse fartøy som fra og med 1. april til og med 30. september kan tråle etter vassild inntil 4 nautiske mil av grunnlinjen mellom 64°00'N og 67°10'N, og for ferskfisktrålere som fra og med 15. april til og med 30. september kan fiske med trål i tre nærmere avgrensede områder ved kysten av Øst-Finnmark.
- Videreføring av ordningen med utførselskvote på 15 kg fisk eller fiskeprodukter samt en hel troféfisk.
- Innføring av minstemål på torsk i fritids- og turistfiske. Fritidsfiskeres muligheter til å fiske for omsetning begrenses opp til den summen som er fastsatt i merverdiavgiftsloven § 29 (inntil 50.000 kroner). Det beholdes likevel en øvre grense på 2000 kg torsk pr utøver til omsetning for fritidsfiskere.

Fiskeridirektøren ba om eventuelle supplerende synspunkter til utsendte høringsnotat vedrørende vern av kysttorsk.

Norges Fiskarlag viste til at man har verdens best regulerte fiskeri i Lofoten, og at kysttorskreguleringen har gjort store inngrep i dette, med spesielt alvorlige konsekvenser for en av redskapsgruppene. Fiskeridirektøren ble oppfordret til å ta hensyn til dette.

Høgskolen i Bodø pekte på at det lofotfisket som var for 20 år siden er borte, og at de store innsigene av skrei som kom tidligere ikke finner sted lenger. Dette henger sammen med høyere temperatur i havet. Samtidig er også kysttorsken borte. Ringnotflåten burde ikke ha fått ta store deler av sildekvotene i Øst-Lofoten.

Fiskeridirektørens tilråding:

Fiskeridirektøren støtter Kysttorskgruppens forslag om videreføring av fjordlinjene. Det er nødvendig med bedre kunnskap om de områdene som i diskusjonen har vært foreslått som aktuelle for fjordlinjeregulering, før disse eventuelt innlemmes. Når det gjelder de forslagene som ble oversendt Kysttorskgruppen for sent til at gruppen kunne vurdere de, men som ble kort omtalt i høringsbrevet (justering av fjordlinjene i Vestre-Loppa og Breivikfjorden), så kan vi ikke se at noen av høringsinstansene har hatt kommentarer. Etter Fiskeridirektørens oppfatning bør Kysttorskgruppen også få anledning til å vurdere disse i 2008, i forbindelse med gjennomgangen av de øvrige områdene som har vært nevnt i diskusjonen.

Kysttorskgruppen foreslår at snurrevad fartøy under 15 meter får fiske innenfor fjordlinjene fra og med 15. mai og ut året, også etter torsk. Den særskilte reguleringen av fartøy som fisker med snurrevad er begrunnet i at snurrevad er et meget effektivt redskap. Dersom kysttorsken står samlet i tettere konsentrasjoner, vil et fiske med snurrevad kunne ta en betydelig andel av lokale komponenter. Slik atferd er først og fremst forbundet med torskens gyteperiode, men Fiskeridirektøren er også skeptisk til å åpne for at snurrevad fartøy under 15 meter skal kunne fiske torsk innenfor fjordlinjene fra midten av mai og utover. Så langt i år har 132 fartøy under 15 meter fisket torsk med snurrevad. Samlet torskekvantum er 3652 tonn. I gjennomsnitt har det de siste tre år deltatt 150 fartøy og disse har i gjennomsnitt levert 3956 tonn. Dette er ikke noe stort kvantum sammenlignet med totale fangster av torsk, men en konsentrert innsats i kystnære strøk vil kunne ha stor betydning for lokale kysttorskbestander. En slik liberalisering synes ikke å være i tråd med den generelle målsettingen til Kysttorskgruppen om å øke vernet om fjordtorsken.

Kysttorskgruppen foreslår å redusere minste maskevidde i snurrevaden fra 170 til 155 mm ved fiske etter flyndre innenfor fjordlinjene, for å ta vare på fangst av lomre. Redusert maskevidde vil kunne føre til fangst av kysttorsk av mindre størrelse, men Fiskeridirektøren legger til grunn at det er tale om svært små kvanta. Fisket etter flyndre må under alle omstendigheter gjennomføres med maksimalt 5 % torsk som bifangst innenfor fjordlinjene.

Når det gjelder forbudet mot bruk av flytegarn innenfor fjordlinjene, så foreslår Kysttorskgruppen at dette ikke skal gjelde andre halvår. Bakgrunnen for forbudet er at torsken går mer pelagisk under gytingen, og at man ønsker å redusere fangstinnsetningen mot kysttorsken i denne perioden. Ut fra en slik begrunnelse kan det hevdes å være rasjonelt å begrense forbudsperioden.

Når det gjelder forslagene knyttet til Henningsværboksen, så kan Fiskeridirektøren legge til rette for at det blir gjennomført prøvetaking og kartlegging av et eventuelt innsig av skrei for å fastslå om det er grunnlag for å åpne for fiske, uten at dette kobles direkte til Lofotoppsynet. Fiskeridirektøren er imidlertid skeptisk til å innskrenke området geografiske utstrekning. De

hensyn som begrunner det særskilte vernet i Henningsværboksen, gjelder utvilsomt også det området som foreslås unntatt i forhold til gjeldende utstrekning. Forslaget fra Kysttorskgruppen innebærer at dette området åpnes for fiske med snurrevad/flytegarn og med fartøy over 15 meter uavhengig av innsig av skrei. I vurderingen bør det også ses hen til at det vil kunne åpnes for fiske i Henningsværboksen dersom det viser seg at det er tilstrekkelig med forekomster av skrei i området.

Fiskeridirektøren støtter forslaget om økt maskestørrelse i garn. Det gis også støtte til forslaget om å ta bort unntaket som gjør det mulig for ferskfisktrålerne å fiske inn til 4 nautiske mil av grunnlinjen på finnmarkskysten, under henvisning til innblandingen av kysttorsk i dette fisket.

Når det gjelder fritids- og turistfiske, så støtter Fiskeridirektøren forslaget om videreføring av grensen på 2000 kg torsk for salg i fritidsfisket. Et forslag om minstemål på fisk i fritids- og turistfiske vil bli sendt på høring om ikke lenge.

Når det gjelder spørsmålet om påsestopp, så vises det til kapittel 5.

En generell betraktning er at det i Kysttorskgruppen ikke synes å være vilje til å skjerpe vernetiltakene særlig uten at det satses mer på forskning på kysttorsk og de ulike faktorer som påvirker bestandsutviklingen. Forslagene om å åpne for direkte fiske etter torsk med snurrevad innenfor fjordlinjene fra midten av mai og ut året, å tillate fiske med fiske med flytegarn i 2. halvår og innskrenking av Henningsværboksen, innebærer en liberalisering i forhold til vernetiltakene i 2007. På den annen side styrkes vernetiltakene ved forslagene om å øke maskestørrelsen i garn ved fisket etter torsk innenfor fjordlinjene, og å fjerne ferskfisktrålernes adgang til å fiske inntil 4-milen. Nettoeffekten av disse endringene lar seg vanskelig beregne.

Som det fremgår av rapporten, vil kysttorskgruppens vurderinger av de enkelte forslag i verneopplegget i noen grad være basert på at de iverksettes som en samlet tiltakspakke. Det kan derfor være en fare for at en ved å ta til følge enkelte elementer og forkaste andre, svekker reguleringens legitimitet blant fiskerne. Selv om Fiskeridirektøren som nevnt ovenfor har en del reservasjoner knyttet til gruppens forslag til liberaliseringer, kan en på denne bakgrunn etter en helhetsvurdering tilrå gruppens (flertallets) endringsforslag unntatt på to punkter.

Fiskeridirektøren finner å kunne følge kysttorskgruppens anbefalinger, med unntak av Henningsværområdet utstrekning og adgangen for snurrevadfartøy under 15 meter til å fiske torsk. Fiskeridirektøren anbefaler å videreføre dagens utstrekning av Henningsværområdet. Av hensyn til fjordtorsk vil Fiskeridirektøren anbefale at fartøy under 15 meter som fisker med snurrevad i andre halvår kun kan fiske etter andre arter innenfor fjordlinjene. Dette er en videreføring av bestemmelsen i inneværende år.

3 Regulering av fisket etter hyse

3.1 Fordeling av norsk totalkvote

Behandlingen i Reguleringsmøtet:

Fiskeridirektøren viste til at det i Den blandete norsk-russiske fiskerikommisjonen (22. – 26. oktober 2007) ble enighet om en totalkvote for 2008 på 155.000 tonn, og at det avsettes 7.000 tonn til tredjeland. De resterende 148.000 tonn deles likt mellom Norge og Russland.

Etter en overføring på 4.500 tonn til Norge fra Russland blir fordelingen av hysekvoten som følger:

Tabell 9: Kvotesituasjonen for 2008.

Land	Kvote
Norge:	78.500 tonn
Russland:	69.500 tonn
Tredjeland:	7.000 tonn
Sum:	155.000 tonn

Av dette kan inntil 8.000 tonn, 4.000 til Russland og 4.000 tonn til Norge disponeres til forsknings- og forvaltningsformål.

Fiskeridirektøren viste videre til at søknadene om forskningsfangst er ikke ferdigbehandlet, men det legges til grunn at Fiskeri- og kystdepartementet vil fastsette en forskningskvote for 2008 på samme nivå som for 2007, dvs 2.000 tonn. Dette gir en disponibel kvote av nordøstarktisk hyse for norske fiskere på 76.500 tonn.

Norges Fiskarlags Landsmøte vedtok i sak 7/01 et forslag til ressursfordeling som gir en trålandel på 38 %. Dette ble anbefalt videreført på Norges Fiskarlags Landsmøte i sak 6/07. Forslaget vil gi en gruppekvote til trålerne på 29.070 tonn, mens konvensjonelle fartøy kan fiske inntil 47.430 tonn.

Fiskeridirektøren foreslo en fordeling i tråd med Norges Fiskarlags landsmøtevedtak 7/01 og 6/07. Dette innebærer at trål får en gruppekvote på 29.070 tonn (38%), mens konvensjonelle fartøy får en gruppekvote på 47.430 tonn (62%).

Det var ikke innvendinger mot Fiskeridirektørens forslag.

Fiskeridirektørens tilråding:

Fiskeridirektøren opprettholder forslaget om en gruppekvote til trålerne på 29.070 tonn (38%) og en gruppekvote på 47.430 tonn (62%) til konvensjonelle fartøy.

3.2 Minstemål i linefisket etter hyse

Behandlingen i Reguleringsmøtet:

Fiskeridirektøren viste til at det i år er åpnet for at det kan tillates en noe høyere innblanding av hyse under minstemål i Øst-Finnmark i fisket etter hyse med line. Generelt er det tillatt med inntil 15 % torsk, hyse og sei under minstemål i antall i de enkelte fangster, men i hyselinefisket i Øst-Finnmark er det tillatt med inntil 30 %.

Fiskeridirektøren foreslo å videreføre en større tillatt innblanding av hyse under minstemål i fisket etter hyse med line i Øst-Finnmark.

Det var ikke innvendinger mot dette.

Fiskeridirektørens tilråding:

Fiskeridirektøren foreslår å videreføre ordningen med adgangen til en større innblanding av hyse (og torsk/sei) under minstemål i fisket etter hyse med line i Øst-Finnmark, jf. forskrift om utøvelse av fisket i sjøen § 46 nr. 2.

3.3 Regulering av konvensjonelle fartøy på 28 meter og over

Behandlingen i Reguleringsmøtet:

Norges Fiskarlags landsmøtevedtak 7/01 og 6/07 foreslår at 18 % av den konvensjonelle kvoten tildeles fartøy på 28 meter og over. Dette er det samme som denne fartøygruppen har hatt i år.

Fiskeridirektøren foreslo i tråd med Norges Fiskarlags landsmøtevedtak 7/01 og 6/07 at 18 % av den konvensjonelle kvoten tildeles fartøy på 28 meter og over, samme som i 2007. Dette vil gi en gruppekvote på 8.538 tonn.

Fiskeridirektøren foreslo videre at fartøy på 28 meter og over reguleres med maksimalkvoter, og at kvoteenheten settes til 130 tonn, hvorav 97 tonn er garantert. Dette innebærer at et fartøy med kvoteenheter 1,0 vil ha en maksimalkvote på 130 tonn, hvorav 97 tonn er å betrakte som et garantert kvantum. Dette tilsvarer en overregulering på 34 %.

Norges Fiskarlag pekte på at organisasjonen har forslått en overregulering på 35 %.

Fiskeridirektøren ga sin tilslutning til en overregulering på 35 %.

Fiskeridirektørens tilråding:

Fiskeridirektøren foreslår at 18 % av den konvensjonelle kvoten tildeles fartøy på 28 meter og over, noe som gir en gruppekvote på 8.538 tonn. Det foreslås videre at fartøy på 28 meter og over reguleres med maksimalkvoter, og at kvoteenheten settes til 131 tonn, hvorav 97 tonn er garantert.

3.4 Regulering av konvensjonelle fartøy i lukket gruppe

Behandlingen i Reguleringsmøtet:

Fiskeridirektøren foreslo at lukket gruppe tildeles samme kvoteandel som i inneværende år, dvs 74 %, noe som gir en gruppekvote på 35.098 tonn.

Fiskeridirektøren viste til diskusjonen under torsk og foreslår at en viderefører Finnmarksmodellen også for hyse med samme gruppeinndeling som for torsk.

Fiskeridirektøren ba om synspunkter på om fartøy mellom 10 og 10,9 meter skal ta med seg hele sitt kvotegrunnlag på hyse (alternativ 1), legge igjen 10 % av sitt kvotegrunnlag (alternativ 2) eller legge igjen 20 % av sitt kvotegrunnlag (alternativ 3).

Fiskeridirektøren foreslo videre at fartøy i lukket gruppe gis et fritt fiske etter hyse innenfor gruppeknoten, med garanterte kvoter ”i bunn”. Dersom det mot formodning skulle være

nødvendig å stoppe fisket, kan fartøyene som ikke har fisket den garanterte kvoten fortsette fisket inntil denne er oppfisket.

Norges Fiskarlag ga uttrykk for at det er naturlig at fartøy mellom 10 og 11 meter avgir 10 % av hyse- og seikvotene også dersom de skal avgi 10 % av torskekvotene. Dette var det også generell tilslutning til.

Fiskeridirektørens tilråding:

Fiskeridirektøren opprettholder forslaget, og støtter dessuten at en eventuell overføring av kvotegrunnlag på torsk fra fartøy mellom 10 og 11 meter følges opp med en tilsvarende overføring av kvotegrunnlagene på hyse og sei. En vil for øvrig som for torsk anbefale at fartøy mellom 10 og 11 meter får med seg hele sitt kvotegrunnlag på hyse og sei inn i den nye gruppen.

De garanterte kvotene foreslås som følger:

Tabell 10: Forslag til hysekvoter for kystfartøy i lukket gruppe.

Hjemmelslengde	Kvotefaktor	Garantert kvote
under 7 meter	1,18	5
7 - 7,9	1,39	5
8 - 8,9	1,65	6
9 - 9,9	2,04	8
10 - 10,9	2,18	8
11 - 11,9	2,67	10
12 - 12,9	3,17	12
13 - 13,9	3,84	15
14 - 14,9	4,37	17
15 - 15,9	7,83	30
16 - 16,9	7,83	30
17 - 17,9	7,83	30
18 - 18,9	7,83	30
19 - 19,9	7,83	30
20 - 20,9	7,83	30
21 - 21,9	7,83	30
22 - 22,9	7,83	30
23 - 23,9	7,83	30
24 - 24,9	7,83	30
25 - 25,9	7,83	30
26 - 26,9	7,83	30
27 - 27,9	7,83	30

Det er lagt til grunn en kvoteenhet på 3,8719.

3.5 Regulering av konvensjonelle fartøy i åpen gruppe

Behandlingen i Reguleringsmøtet:

Fiskeridirektøren foreslo at fartøy i åpen gruppe får tilsvarende andel av konvensjonell kvote som i inneværende år, dvs 8 %. Dette utgjør 3.794 tonn.

Fiskeridirektøren foreslår dessuten at fartøy i åpen gruppe gis et fritt fiske innenfor gruppekvoten.

Reguleringsmøtet sluttet seg til dette.

Fiskeridirektørens tilråding:

Fiskeridirektøren opprettholder forslagene.

3.6 Regulering av trålfisket etter torsk og hyse

Behandlingen i Reguleringsmøtet:

Fiskeridirektøren foreslo at det fortsatt avsettes 750 tonn torsk og 750 tonn hyse til seitrålerne, og at bifangstregelen for seitrålerne i 2007 videreføres. Dette innebærer at det ved hver enkelt landing er tillatt med inntil 15 % bifangst av torsk og hyse regnet i rund vekt av landet fangst.

Avsetningen til seitrålerne innebærer at torsketrålernes andel av gruppekvoteene i 2008 blir henholdsvis 57.181 tonn torsk og 28.320 tonn hyse.

Fiskeridirektøren foreslo at samme kvantum fra torsketrål sin gruppekvote som i inneværende år avsettes til en eventuell distriktskvoteordning i 2008, det vil si 1.896 tonn. Det vil innebære at 55.285 tonn torsk kan fordeles som fartøykvoter til torsketrålerne.

Fiskeridirektøren foreslo at kvotene på torsk fastsettes uten overregulering, og at man i 2008 regulerer torsketrålernes fiske etter hyse med maksimalkvoter med et garantert kvantum i bunn. Han antydte 20 % overregulering på maksimalkvoten og at det garanterte kvantumet fastsettes uten overregulering.

På spørsmål fra Fiskeri- og kystdepartementet opplyste Norges Fiskarlag at man ikke kjente til trålere som har vært hindret i hysefisket på grunn av kvotebegrensninger. Fiskarlaget minnet om at organisasjonen er i mot distriktskvoteordningen.

Høgskolen i Bodø pekte på at det fins flere hysebestander nord for 62°N, og flere kysthysebestander. Undersøkelser viser at fordelingen mellom Barentshav- og kysthyse i Lofoten er omtrent 50/50.

Norges Fiskarlag ga uttrykk for at det ikke er hensiktsmessig å snakke om særskilte kystbestander.

Det var ellers ikke kommentarer til forslagene.

Fiskeridirektørens tilråding:

Fiskeridirektøren opprettholder forslagene. Det foreslås at torsketrålerne reguleres med en fartøykvote tilsvarende den som er gitt i 2007, 639 tonn. Dette innebærer en overregulering på 0,95 %. Det foreslås videre at torsketrålerne gis en maksimalkvote av hyse på 389 tonn, hvorav 324 tonn er garantert. Maksimalkvoten er overregulert med 20 %.

4 Regulering av fisket etter sei nord for 62°N

4.1 Kvotesituasjonen

Fiskeri- og kystdepartementet har fastsatt en totalkvote på 247.000 tonn for 2008 og bestemt at forskningskvoter skal inngå i totalkvoten for alle kvotebelagte arter. Søknadene om forskningsfangst er ikke ferdigbehandlet, men det legges til grunn at Fiskeri- og kystdepartementet vil fastsette en forskningskvote for 2008 på samme nivå som for 2007, dvs 800 tonn. En avsetning på 22.000 tonn til dekning av kvoter til tredjeland, forsknings- og undervisningskvoter samt 350 tonn til agnformål (jf. nedenfor), gir en disponibel kvote til norske fiskere på 225.000 tonn.

4.2 Avsetting til agnformål

Innspill i den skriftlige høringen:

Norges Fiskarlag beklager at myndighetene ikke har vist vilje til å bidra til andre ordninger som kan redusere kostnadene i linefisket, og da spesielt i kystlinefisket. Under forutsetning av at kvantumet blir avregnet forskningskvoten kan Norges Fiskarlag gå inn for at det for 2008 avsettes kvantum til bruk som agnkvoter på samme nivå som i 2007.

Norges Kystfiskarlag ser på agnkvoter som et virkemiddel til å øke andelen linefanget fisk. Agnkvotene bør settes på minimum samme nivå som i 2007, og det bør settes av egnetilskudd for 2008.

FHL mener økning av agnkvoten ikke er et egnet virkemiddel for å styrke høstlinefisket, og at monopolsituasjonen rundt Fiskernes Agnforsyning tvert i mot hindrer konkurranse, fører til høyere agnpriser, og dermed en svekkelse av høstlinefisket.

Fiskebåtrederne mener en ordning med agnkvoter prinsipielt bør finansieres av de grupper som nyter godt av ordningen, og at avsetning derfor burde vært foretatt på de relevante gruppekvoter og ikke på norske totalkvoter. Fiskebåtrederne mener i mot en økning av agnkvotene.

Fiskarlaget Vest finner det uakseptabelt at fiskere fra pelagisk sektor blir pålagt å fiske agn til lineflåten til en svært lav pris, som direkte fører til økonomisk tap for alle fiskerne i pelagisk sektor, og peker på at det må være en selvfølge at alle fiskere må sørge for at de er utstyrt slik at de kan utføre det fisket de har rustet seg til, også ift agn.

Møre og Romsdal Fiskarlag er positiv til å stimulere til økt andel av linefanget fisk, men peker på at det bare er fiskere i deler av landet som får kjøpe billigere agn fra Fiskernes Agnforsyning, mens alle landets fiskere må være med og betale for ordningen i form av reduserte kvoter.

Lofotrådet mener agnkvotene bør økes betydelig i forhold til dagens nivå.

Fiskeridirektoratet Region Sør viser til at agnvoteordningen innebærer at fartøy som fisker med line subsidieres av gruppene som må avgi kvantum. Det pekes på at utviklingen av automatisk lineegneutstyr de senere år har redusert behovet for tilskudd og dermed også kostnadsreduserende tiltak som agnkvoter. Forventninger om priser på makrell, sild og sei i 2008 bør også inngå i vurderingen ettersom behovet vil avhenge av markedsprisen på agn. Region Sør mener avsetningen til agnkvoter ikke bør økes.

Fiskeridirektoratet Region Nordland mener det vil kunne bli betydelig økt etterspørsel etter agn forutsatt blant annet at det avsettes kvantum til bifangst, men det pekes på at tilgangen på lineegnere likevel vil utgjøre en begrensning. Agnkvoten av sei går i all vesentlighet til agn i krabbeteiner, og det forventes ikke at de siste års sterke økning i krabbefisket vil fortsette. Det påpekes at økt innsats i linefisket ikke vil påvirke etterspørselen etter sei til agn, og en agnkvote på 250 tonn sei bør derfor være tilstrekkelig også i 2008. Det gis imidlertid tilslutning til en økning av agnkvotene av sild og makrell til minimum 1000 tonn av hver art.

Behandlingen i Reguleringsmøtet:

Fiskeridirektøren viste til forslaget om å øke avsetningen til agnkvoter til 350 tonn sei, 1.000 tonn makrell og 1.000 tonn norsk vårgytende sild.

FHL viste til at organisasjonen har medlemmer i samme området om Fiskernes Agnforsyning opererer i, og mener at ordningen med agnkvoter ikke fører til billigere agn. FHL er i mot både det å avsette kvote til agnformål og det at dette gjennomføres som en monopolordning.

Norges Fiskarlag er også i mot ordningen, og er sterkt i mot å øke kvotene.

Norges Kystfiskarlag ga tilslutning til forslaget fra Fiskeridirektøren.

Rederiforeningen For Kystringnotfartøy er i mot ordningen, men kunne eventuelt godta avsetning til steinbitagn.

Fiskekjøpernes Forening pekte på at dette ikke gjelder store kvanta, og tok til orde for en avsetning på 1200 tonn makrell til agnkvoter. Foreningen mener dette er nødvendig for gjennomføring av linefisket.

Kystvakten påpekte behov for å få oversikter over fartøy som kan fiske på agnkvoter.

Fiskeridirektørens tilråding:

Fiskeridirektøren opprettholder forslaget.

4.3 Fordeling på reguleringsgrupper

Fiskeridirektøren foreslo å fordele kvoten av sei i tråd med landsmøtevedtak 7/01 i Norges Fiskarlag om fordeling av kvoten av sei nord for 62°N på redskapsgrupper og vedtaket om videreføring i landsmøtesak 6/07. Dette gir følgende fordeling:

Tabell 11: Gruppekvoter 2008

Redskapsgruppe	%-andel	Gruppekvote (tonn)
Konvensjonelle redskaper	38 %	85.500
Notgruppen	25 %	56.250
Trålgruppen	37 %	83.250
Sum	100 %	225.000

Det ble gitt tilslutning til dette i Reguleringsmøtet.

Fiskeridirektørens tilråding:

Fiskeridirektøren opprettholder forslaget.

4.4 Regulering av notfisket etter sei

Behandlingen i Reguleringsmøtet:

Fiskeridirektøren foreslo at alle fartøy i notfisket etter sei reguleres med maksimalkvoter og et garantert kvantum. Fiskeridirektøren ba om innspill på hvor vidt det skal fastsettes en bestemt refordelingsdato i seinotfisket, og om gjeldende kvotestige skal videreføres i 2008.

Fiskeridirektøren foreslo dessuten at 3.000 tonn sei med et minstemål mellom 35 og 40 cm kan fiskes i området mellom 66°33'N og 62°N. Kvantumet er det samme som gjaldt ved inngangen til 2007, mens området er i samsvar med den utvidelsen som ble fastsatt våren 2007 etter innspill fra næringen.

FHL ga uttrykk for at det er vanskelig å si hvordan seinotfisket vil utvikle seg, dette kan være meget forskjellig fra år til år, noe som taler i mot å fastsette en refordelingsdato.

Norges Fiskarlag støttet uttalelsen fra FHL.

Fiskeri- og kystdepartementet pekte på at kvotestigebruddene på hhv 13 og 28 meter ble innført fordi fartøy under 13 meter og over 28 meter ikke kunne inngå driftskvotordninger. Neste år vil ingen fartøy kunne bruke driftsordningen, og det er derfor spørsmål om kvotestigen skal videreføres.

Det var generell enighet om å videreføre den opprinnelige kvotestigen uten gjeldende ”knekk” ved 13 meter og ved 28 meter.

Det var også generell enighet om at 3.000 tonn sei med et minstemål mellom 35 og 40 cm skal kunne fiskes i området mellom 66°33'N og 62°N.

Fiskeridirektørens tilråding:

Fiskeridirektøren tilrår følgende kvotestige:

Tabell 12 Kvotestige for regulering av notfisket etter sei.

Hjemmelslengde	Faktor	Maksimalkvote	Garantert kvote
Under 15 meter	1,00	365	134
15-20,99 meter	1,50	548	201
21-22,99 meter	2,03	741	272
23-25,99 meter	2,43	887	326
26 meter og over	2,82	1029	378

Kvotene er fastsatt på grunnlag av en kvotefaktorsum for fartøy over 13 meter på 418,426, og med en overregulering på 171,5 %.

Det foreslås ikke noen refordelingsdato.

Fiskeridirektøren foreslår videre at inntil 3.000 tonn sei med et minstemål mellom 35 og 40 cm skal kunne fiskes i området mellom 66°33'N og 62°N. Dette forutsetter endring av forskrift av 22. desember 2004 om utøvelse av fisket i sjøen § 43 nr. 16 bokstav d tredje strekpunkt.

4.5 Regulering av konvensjonelle fartøy på 28 meter eller over

Behandlingen i Reguleringsmøtet:

Fiskeridirektøren foreslo i tråd med ovenfor nevnte landsmøtevedtak i Norges Fiskarlag at fartøy på 28 meter og over skal ha en andel på 11 % av den konvensjonelle kvoten. Dette utgjør 9.405 tonn sei.

Fiskeridirektøren foreslo videre at det som i 2007 avsettes 750 tonn av gruppekvote for fartøy over 28 meter til dekning av bifangst. Når det direkte fisket er stoppet eller når det enkelte fartøy har fisket sin maksimalkvote, settes bifangstprosenten til 25 %.

Fiskeridirektøren foreslo videre at fartøy over 28 meter reguleres med en maksimalkvote på 500 tonn.

Det var generell tilslutning til dette i Reguleringsmøtet.

Fiskeridirektørens tilråding:

Fiskeridirektøren opprettholder forslaget.

4.6 Regulering av konvensjonelle fartøy i lukket gruppe under 28 meter

Behandlingen i Reguleringsmøtet:

Fiskeridirektøren foreslo at lukket gruppe får samme kvoteandel som i inneværende år, dvs 75 %, noe som gir en gruppekvote på 64.125 tonn. Fiskeridirektøren foreslo videre at fartøyene får fiske fritt innenfor gruppekvote.

Det var generell tilslutning til dette i Reguleringsmøtet.

Fiskeridirektørens tilråding:

Fiskeridirektøren opprettholder forslaget.

Det foreslås følgende garanterte kvoter:

Tabell 13 Kvoter for konvensjonelle fartøy i lukket gruppe under 28 meter

Hjemmelslengde	Kvotefaktor	Garantert kvote
under 7 meter	1,18	8

7 - 7,9	1,39	10
8 - 8,9	1,65	12
9 - 9,9	2,04	14
10 - 10,9	2,18	15
11 - 11,9	2,67	19
12 - 12,9	3,17	22
13 - 13,9	3,84	27
14 - 14,9	4,37	31
15 - 15,9	5,65	40
16 - 16,9	6,3	44
17 - 17,9	6,95	49
18 - 18,9	7,67	54
19 - 19,9	8,31	59
20 - 20,9	8,89	63
21 - 21,9	8,54	60
22 - 22,9	8,9	63
23 - 23,9	9,26	65
24 - 24,9	9,62	68
25 - 25,9	9,9	70
26 - 26,9	10,26	72
27 - 27,9	10,55	74

Det er lagt til grunn en kvoteenhet på 7,0460.

4.7 Regulering av konvensjonelle fartøy i åpen gruppe

Behandlingen i Reguleringsmøtet:

Fiskeridirektøren foreslo at åpen gruppe får samme kvoteandel som i inneværende år, dvs 14 %, noe som gir en gruppekvote på 11.970 tonn. Fiskeridirektøren foreslo videre at fartøyene får fiske fritt innenfor gruppekvoten.

Det var generell tilslutning til dette i Reguleringsmøtet.

Fiskeridirektørens tilråding:

Fiskeridirektøren opprettholder forslaget.

4.8 Regulering av trålfisket etter sei

4.8.1 Bifangst av sei i industritrålfisket nord for 62°N.

Behandlingen i Reguleringsmøtet:

Fiskeridirektøren foreslo at det avsettes et kvantum på 1.000 tonn sei til dekning av bifangst i trålfisket nord for 62°N etter øyepål, vassild og sild, og at denne som tidligere trekkes fra seitrålernes gruppekvote.

Fiskeridirektøren foreslo videre at fartøy med pelagisk tråltillatelse, vassildtråltillatelse nordsjøtråltillatelse eller en avgrenset nordsjøtillatelse, kan fiske inntil 150 tonn sei som bifangst.

Det var generell tilslutning til dette i Reguleringsmøtet.

Fiskeridirektørens tilråding:

Fiskeridirektøren opprettholder forslaget.

4.8.2 Fordeling mellom fartøy med torsketråltillatelse og fartøy med seitråltillatelse.

Behandlingen i Reguleringsmøtet:

Fiskeridirektøren foreslo at kvoten på 83.250 tonn blir fordelt med en andel på 80 % til torsketrålerne og 20 % til trålere med seitråltillatelse. Når bifangstadgangen på 1.000 tonn til nordsjøtrålerne trekkes fra seitrålerens gruppekvote, gir dette seitrålerne en gruppekvote på 15.650 tonn, mens torsketrålerne får en gruppekvote på 66.600 tonn.

Det var generell tilslutning til dette i Reguleringsmøtet.

Fiskeridirektørens tilråding:

Fiskeridirektøren opprettholder forslaget.

4.8.3 Fartøy med torsketråltillatelse.

Behandlingen i Reguleringsmøtet:

Fiskeridirektøren foreslo at torsketrålerne reguleres med maksimalkvoter og et garantert kvantum i henhold til følgende tabell:

Tabell 14: Torsketrålerens kvotefaktorer og kvoter 2008

Trålgruppe	Faktor	Maksimalkvote	Garantert kvote
Fabrikktrålere	1,32	1023	851
Ferskfisk-/rundfrysetrålere	1,00	775	645
Småtrålere	0,58	449,5	374

Det er lagt inn en overregulering på 20 % ved beregning av maksimalkvotene.

Det var generell tilslutning til dette i Reguleringsmøtet.

Fiskeridirektørens tilråding:

Fiskeridirektøren opprettholder forslaget.

4.8.4 Fartøy med seitråltillatelse.

Behandlingen i Reguleringsmøtet:

Fiskeridirektøren foreslo at seitrålerne reguleres med maksimalkvoter og et garantert kvantum iht følgende tabell:

Tabell 15: Seitrålernes kvotefaktorer og kvoter 2008

Trålgruppe	Kvotefaktor	Maksimalkvote	Garantert kvote
Fartøy under 21 m	0,35	525	438
Fartøy under 250 BRT og mellom 21 og 33m	0,75	1125	939
Fartøy mellom 250 og 400 BRT og under 34 m	0,85	1275	1064
Fartøy over 400 BRT og 34 m	1,00	1500	1252

Det er lagt inn en overregulering på 20 % ved beregning av maksimalkvotene.

Det var generell tilslutning til dette i Reguleringsmøtet.

Fiskeridirektørens tilråding:

Fiskeridirektøren opprettholder forslaget.

4.9 Kvotefleksibilitet

Innspill fra den skriftlige høringen:

Norges Fiskarlag betrakter ordninger med kvotefleksibilitet som et viktig regulerings teknisk virkemiddel for å håndtere de årlige kvoterammene på en mer hensiktsmessig måte, hvor en blant annet unngår refordelinger helt inn til årsskiftet.

Norges Kystfiskarlag ser på kvotefleksibilitet som et godt virkemiddel for god kvoteutnyttelse av de viktigste fiskeslagene, og peker på at særlig de minste fartøygruppene gis større muligheter for å få fisket sine andeler.

FHL gir tilslutning til forslaget om kvotebank i seireguleringen, og påpeker at forsøk med 10 % forskuttering/overføring av den ordinære gruppekvote kan være et godt utgangspunkt for å vinne erfaring.

Fiskebåtrederne mener at innføring av kvotebank slik som foreslått for sei vil medføre økt usikkerhet i bestandsrådgivningen, økt usikkerhet i forhold til konsekvensene av en stor seibestand på andre arter norske fiskere beskatter, økt usikkerhet i markedet og en sub-optimal utnyttelse av årets seikvoter og den verdi norsk fiskerinæring kan hente ut av seibestanden det enkelte år. Det pekes også på at adgangen til overføring av kvoter mellom gruppene har vært et viktig element i fordelingsbeslutningene som er gjort i næringen. Fiskebåtrederne er derfor skeptisk til en kvotebankordning i dagens bestands- og kvotesituasjon.

Fiskarlaget Vest mener ordningen med kvotefleksibilitet kun må være en prøveordning, og at mange prinsipielle problemstillinger må utredes før en tar avgjørelse om en permanent ordning.

Direktoratet for naturforvaltning er sterkt kritisk til en utstrakt bruk av kvotefleksibilitet, ettersom det åpner for høyere uttak enn det man har funnet forsvarlig ved beregning av kvoten, og som vil kunne bli vanskelig å hente inn igjen.

Fiskeridirektoratet Region Sør er positiv til forsøket med kvotefleksibilitet på gruppenivå slik det er foreslått for reguleringen av sei nord for 62°N i 2008.

Behandlingen i Reguleringsmøtet:

Fiskeridirektøren viste til forslaget om å innføre kvotefleksibilitet på gruppenivå i fisket etter sei nord for 62°N. Det foreslås at 10 % av gruppekvote kan forskotteres/overføres ved årsskiftet 2008/2009.

Rederiforeningen For Kystringnotfartøy stilte spørsmål ved hva som skjer dersom det blir fisket mindre enn 90 % av kvoten.

Fiskeridirektøren påpekte at kvotene vil bli refordelt iht gjeldende praksis dersom det vil ligge an til at mindre enn 90 % av gruppekvote vil bli oppfisket. Tilsvarende vil fisket bli stoppet dersom en gruppekvote vil ligge an til å bli overfisket med mer enn 10 %.

Fiskeriorganisasjonene ble utfordret på at de må bidra til ro omkring refordelingsspørsmål så lenge fisket vil kunne foregå innenfor intervallet mellom 90 og 110 prosent av gruppekvote.

Når det gjelder prinsipper for refordeling ellers, ble det vist til behandlingen av sak 6 i Reguleringsmøtet i 2006.

Fiskeridirektørens tilråding:

Fiskeridirektøren tilrår å innføre kvotefleksibilitet på gruppenivå i fisket etter sei nord for 62°N, slik at inntil 10 % av gruppekvoteene kan forskotteres eller overføres ved årsskiftet 2008/2009.

5 Påkestopp

Behandlingen i Reguleringsmøtet:

Fiskeridirektøren viste til at Kysttorskgruppen foreslår en lang påkestopp, det vil si fra 15. til 24. mars, og begrunner dette med at dette vil gi både skrei og kysttorsk fred under gytingen.

Fiskeridirektøren ba om Reguleringsmøtets synspunkter på en eventuell påkestopp og hvilken utstrekning i tid og område en eventuell påkestopp skal ha.

Norges Kystfiskarlag vil at en eventuell påkestopp blir kort.

Norges Fiskarlag er i mot påkestopp, ettersom den mest verdifulle og største torsken og hysen er tilgjengelig i påsken. Det ble vist til at det er en frivillig sak om man vil fiske i påsken, og at en påkestopp ikke er familievennlig for fiskere som må avbryte fisket og dra hjem, og så dra tilbake for å fortsette fisket igjen. Det ble også vist til tidligere uttalelser om at påskefisket dreier fisket over på skrei, noe som er bra av hensyn til kysttorsken. Dersom det fastsettes en påkestopp, bør den være kort, og den bør ikke gjelde i andre fiskerier. Man må være forberedt på at det vil oppstå press for å få opphevet en stopp.

Fiskerkjøpernes forening ga uttrykk for at en påkestopp ivaretar sosiale hensyn, men ønsker en kort stopp.

FHL er opptatt av at fisken må komme på hjell, og en påkestopp må derfor være kort ("røddags-stopp").

Norges Sjømatbedrifters Landsforening ønsker også en kort påkestopp.

Sametinget tok til orde for en lang påkestopp.

Kystvakten vil helst ikke ha påkestopp, men dersom det fastsettes stopp bør den gjelde alle fiskeslag.

Fiskeridirektørens tilråding:

Fiskeridirektøren konstaterer at det er ulike vurderinger blant høringsinstansene av den sosiale effekten av en eventuell påkestopp. Kysttorskgruppen argumenterer for at en stopp vil gi torsken, herunder kysttorsken, fred i en periode under gytingen. Fiskeridirektøren har tidligere lagt til grunn at påkestopp kan bidra til å forskyve fangstaktivitet fra en periode med dominans av nord-øst arktisk torsk i fangstene til perioder med større innblanding av kysttorsk.

Fiskeridirektøren vil ikke tilrå en påkestopp, men dersom departementet fastsetter en slik, bør den gjelde for fisket etter torsk, hyse og sei i hele området mellom 62°N og 70° 20' N. Nord for 70° 20' N bør en eventuell påkestopp kun gjelde innenfor 12 nautiske mil.

6 Kvoteutnyttelse ved kjøp og utskifting av fartøy

Behandlingen i Reguleringsmøtet:

Fiskeridirektøren foreslo å videreføre reglene om kvoteutnyttelse ved salg og utskifting av fartøy, og at regelen skal gjelde alle fartøy, også trålere og konvensjonelle fartøy over 28 meter. Gjeldende unntak for de sistnevnte fartøyene ble således foreslått fjernet.

Det kom ikke innvendinger mot dette.

Fiskeridirektørens tilråding:

Fiskeridirektøren foreslår å videreføre reglene om kvoteutnyttelse, og å oppheve gjeldende unntak for torsketrålere og visse konvensjonelle fartøy.

7 Ungdomsfiskeordningen

Behandlingen i Reguleringsmøtet:

Fiskeridirektøren foreslo at ungdomsfiskeordningen videreføres i 2008.

Det var ikke merknader til dette.

Fiskeridirektørens tilråding:

Fiskeridirektøren foreslår at ungdomsfiskeordningen videreføres i 2008. Det legges til grunn at det kvantum torsk som kan fiskes innenfor dette ordningen kommer i tillegg til den generelle torskekvoten som ikke-manntallsførte personer kan fiske for omsetning.

Forslag til:

FORSKRIFT OM REGULERING AV FISKET ETTER TORSK, HYSE OG SEI NORD FOR 62°N I 2008

Fiskeri- og kystdepartementet har den desember 2007 med hjemmel i lov av 3. juni 1983 nr. 40 om saltvannsfiske m.v. §§ 4, 5, og 9, fastsatt følgende forskrift:

KAPITTEL 1. FISKEFORBUD OG KVOTER

§ 1 Generelt forbud

Det er forbudt for norske fartøy å fiske og lande torsk, hyse og sei nord for 62°N.

§ 2 Totalkvote

Uten hinder av forbudet i § 1 kan norske fartøy som har adgang til å delta i fisket etter torsk, hyse og sei fiske og lande inntil:

- 1) 195.650 tonn torsk i området nord for 62°N, hvorav 200 tonn avsettes til dekning av kvotebonus ved levendefangst,
- 2) 76.500 tonn hyse i området nord for 62°N, og
- 3) 225.350 tonn sei i Norges indre farvann, sjøterritorium og økonomiske sone nord for 62°N, hvorav 350 tonn avsettes til agn.

I tillegg er det avsatt til forsknings- og undervisningsformål 7.000 tonn torsk, 2.000 tonn hyse og 800 tonn sei.

Alle kvanta i denne forskrift angis i rund vekt.

§ 3 Gruppekvoter for trålfartøy

Fartøy som har tråltillatelse kan fiske og lande inntil 57.931 tonn torsk, 29.070 tonn hyse og 83.250 tonn sei, hvorav 1.000 tonn sei avsettes til dekning av bifangst i industritrålfisket.

Av disse kvanta kan:

- 1) fartøy med torsketråltillatelse fiske og lande inntil 57.181 tonn torsk, hvorav 1.896 tonn avsettes til distriktskvote, samt 28.320 tonn hyse og 66.600 tonn sei, og

2) fartøy med seitråltillatelse fiske og lande inntil 15.650 tonn sei. Fartøy med seitråltillatelse kan i tillegg fiske og lande inntil 750 tonn torsk og 750 tonn hyse som bifangst.

§ 4 Gruppekvote for notfartøy

Notfartøy kan fiske og lande inntil 56.250 tonn sei.

§ 5 Gruppekvoter for fartøy som fisker med konvensjonelle redskap

Fartøy på eller over 28 meter største lengde som har adgang til å delta i fisket etter torsk, hyse og sei med konvensjonelle redskap kan fiske og lande inntil 17.616 tonn torsk, 8.538 tonn hyse og 9.405 tonn sei. Av kvantumet på 9.405 tonn sei avsettes 750 tonn til bifangst.

Fartøy som har adgang til å delta i lukket gruppe i fisket etter torsk, hyse og sei for fartøy under 28 meter største lengde som fisker med konvensjonelle redskap kan fiske og lande inntil 102.379 tonn torsk, 35.098 tonn hyse og 64.125 tonn sei.

Disse kvanta torsk fordeles som følger:

- 1) Fartøy med største lengde under 11 meter kan fiske og lande inntil 31.139 tonn torsk.
- 2) Fartøy med største lengde fra og med 11 meter til og med 14,99 meter kan fiske og lande inntil 24.229 tonn torsk.
- 3) Fartøy med største lengde fra og med 15 meter til og med 20,99 meter kan fiske og lande inntil 20.468 tonn torsk, hvorav 964 tonn avsettes til distriktskvote.
- 4) Fartøy med største lengde fra og med 21 meter til og med 27,99 meter kan fiske og lande inntil 26.543 tonn torsk, hvorav 624 tonn avsettes til distriktskvote.

Fartøy som har adgang til å delta i åpen gruppe i fisket etter torsk, hyse og sei for fartøy under 28 meter største lengde som fisker med konvensjonelle redskap kan fiske og lande 12.524 tonn torsk, 3.794 tonn hyse og 11.970 tonn sei.

Av den samlede gruppekvoten av torsk for konvensjonelle fartøy under 28 meter er det avsatt 5000 tonn til dekning av bifangst i andre fiskerier.

§ 6 Overføring av gruppekvote av sei mellom 2008 og 2009

Ved overfiske eller underfiske av en gruppekvote av sei i 2008, kan Fiskeridirektoratet trekke fra eller legge til et tilsvarende kvantum på vedkommende gruppekvote i 2009 innenfor en begrensning på 10 % av gruppekvoten i 2008.

KAPITTEL 2. FISKE MED TRÅL

§ 7 Kvoter i trålfisket etter torsk og hyse

Fartøy med torske-tråltillatelse og med kvotefaktor 1,00 kan fiske og lande en fartøykvote på inntil 639 tonn torsk, og en maksimalkvote på inntil 389 tonn hyse, hvorav 324 tonn er garantert.

Fiskeridirektoratet kan gi tillatelse til at kvote som ellers ville blitt tildelt trålfartøy etter denne paragrafen, i stedet fiskes med fartøy som fisker med konvensjonelle redskap i henhold til retningslinjer fastsatt av Fiskeri- og kystdepartementet.

§ 8 Kvoter i fisket etter sei for fartøy med torske-tråltillatelse

Fartøy med torske-tråltillatelse og som er registrert som fabrikktrålere, kan fiske og lande inntil 1.023 tonn sei, hvorav 851 tonn er garanterte.

Fartøy med torske-tråltillatelse og som er registrert som ferskfisk- og rundfrystrålere, kan fiske og lande inntil 775 tonn sei, hvorav 645 tonn er garanterte.

Fartøy med torske-tråltillatelse og som er registrert som småtrålere, kan fiske og lande inntil 449,5 tonn sei, hvorav 374 tonn er garanterte.

Fiskeridirektoratet kan gi tillatelse til at kvote som ellers ville blitt tildelt trålfartøy etter denne paragrafen, i stedet fiskes med fartøy som fisker med konvensjonelle redskap i henhold til retningslinjer fastsatt av Fiskeri- og kystdepartementet.

§ 9 Kvoter i fisket etter sei for fartøy med seitråltillatelse

Fartøy med seitråltillatelse kan fiske og lande følgende kvoter av sei:

Kvotefaktor	Maksimalkvote	Herav garantert kvote
0,35	525	438
0,75	1.125	939
0,85	1.275	1.064
1,00	1.500	1.252

Fiskeridirektoratet bestemmer faktoren for det enkelte fartøy med seitråltillatelse. Ved avgjørelsen skal fartøyets størrelse i henhold til merkeregisteret pr. 1. januar 1998 legges til grunn.

Ved utskiftning eller forlengelse til større fartøy etter 1. januar 1998 skal erstatningsfartøyets kvote beregnes etter utskiftningsfartøyets lengde før nevnte skjæringsdato.

§ 10 Bifangst for fartøy med seitråltillatelse

Fartøy med seitråltillatelse kan ved hver enkelt landing til sammen ha en innblanding av inntil 15 % torsk og hyse regnet i rund vekt av landet fangst.

§ 11 Bifangst i industritrålfisket

Fartøy med pelagisk tråltillatelse eller nordsjøtråltillatelse kan maksimalt fiske 150 tonn sei som bifangst.

KAPITTEL 3. FISKE MED NOT

§ 12 Maksimalkvoter

Fartøy som har adgang til å delta kan fiske og lande følgende kvanta sei:

Hjemmelslengde	Faktor	Maksimalkvote	Herav garantert kvote
Under 15	1,00	365	434
15-20,99	1,50	548	201
21-22,99	2,03	741	272
23-25,99	2,43	887	326
26 meter og over	2,82	1.029	378

Fartøy som har adgang til å fiske sei med not kan også fiske seinotkvoten med konvensjonelle redskaper.

§ 13 Beregning av kvote ved utskiftning og ombygging av fartøy som fyller vilkårene for å delta i fisket med not

Ved utskiftning eller forlengelse til større fartøy etter 28. april 1999 skal erstatningsfartøyets kvote beregnes etter utskiftningsfartøyets lengde før nevnte skjæringsdato. Ved avgjørelsen legges tidspunktet for innføring i merkeregisteret til grunn.

Tidspunktet for utstedelse av identitetsbevis eller målebrev utstedt av Sjøfartsdirektoratet sentralt likestilles med tidspunktet for innføring i merkeregisteret.

Ved utskiftning eller ombygging til mindre fartøy etter 18. desember 2002, skal kvoten beregnes etter utskiftningsfartøyets hjemmelslengde.

KAPITTEL 4. FISKE MED KONVENSJONELLE REDSKAP MED FARTØY PÅ ELLER OVER 28 METER STØRSTE LENGDE MED ADGANG TIL Å DELTA

§ 14 Kvoter

Fartøy på eller over 28 meter største lengde som har kvotefaktor 1,0 kan fiske og lande en fartøykvote på 194 tonn torsk.

Fartøy på eller over 28 meter største lengde som har kvotefaktor 1,0 kan fiske og lande en maksimalkvote på 131 tonn hyse, hvorav 97 tonn er garanterte.

Fartøy på eller over 28 meter største lengde som har adgang til å delta i fisket etter sei med garn og som har kvotefaktor 1,0 kan fiske og lande en maksimalkvote på 500 tonn sei.

Kvotene til det enkelte fartøy fastsettes forholdsmessig ut fra fartøyets kvotefaktor.

§ 15 Bifangst

Fartøy på eller over 28 meter som fisker med konvensjonelle redskap og som ikke fyller vilkårene for å delta i det direkte fisket etter sei med garn, kan ved fiske etter andre fiskeslag ha inntil 50 % bifangst av sei i de enkelte fangstene og av landet fangst i den tid det direkte fisket med konvensjonelle redskaper er åpent.

Når det direkte fisket etter sei med konvensjonelle redskaper er stoppet, eller når det enkelte fartøy har fisket sin maksimalkvote, kan fartøy på eller over 28 meter ha inntil 25 % bifangst av sei i de enkelte fangster og av landet fangst.

Det er ikke adgang til å fiske bifangst av torsk eller hyse ut over fartøykvoten.

§ 16 Beregning av kvote ved utskifting og ombygging av fartøy på 28 meter største lengde og over

Ved forlengelse eller utskifting til lengre fartøy på eller over 28 meter største lengde etter 9. desember 1994 skal erstatningsfartøyets kvote i fisket etter torsk beregnes etter utskiftingsfartøyets lengde før nevnte skjæringsdato.

Ved forlengelse eller utskifting av fartøy under 28 meter største lengde til fartøy på eller over 28 meter største lengde i perioden fra 9. desember 1994 til 18. desember 1998 skal erstatningsfartøyets kvote i fisket etter torsk beregnes etter utskiftingsfartøyets lengde.

KAPITTEL 5. FISKE MED KONVENSJONELLE REDSKAP MED FARTØY UNDER 28 METER STØRSTE LENGDE SOM HAR ADGANG TIL Å DELTA I LUKKET GRUPPE

§ 17 Fiske etter torsk

1. Fartøy med største lengde under 11 meter kan fiske følgende kvanta torsk (tonn):

Hjemmelslengde	Kvotefaktor	Fartøykvote
under 7 meter	1,16	20,0
7 - 7,9	1,38	23,8
8 - 8,9	1,63	28,1
9 - 9,9	2,00	34,4
10 - 10,9	2,19	37,7
11 - 11,9	2,67	46,0
12 - 12,9	3,17	54,6
13 - 13,9	3,84	66,1
14 - 14,9	4,37	75,3
15 - 15,9	5,64	97,1
16 - 16,9	6,28	108,2
17 - 17,9	6,93	119,4
18 - 18,9	7,65	131,8
19 - 19,9	8,30	142,9
20 - 20,9	8,87	152,8
21 - 21,9	8,63	148,6
22 - 22,9	9,00	155,0
23 - 23,9	9,36	161,2
24 - 24,9	9,72	167,4
25 - 25,9	10,01	172,4
26 - 26,9	10,38	178,8
27 - 27,9	10,67	183,8

2. Fartøy med største lengde fra og med 11 meter til og med 14,99 meter kan fiske følgende kvanta torsk (tonn):

Hjemmelslengde	Kvotefaktor	Fartøykvote
under 7 meter	1,16	14,9
7 - 7,9	1,38	17,7
8 - 8,9	1,63	21,0
9 - 9,9	2,00	25,7
10 - 10,9	2,19	28,2
11 - 11,9	2,67	34,3
12 - 12,9	3,17	40,8
13 - 13,9	3,84	49,4
14 - 14,9	4,37	56,2
15 - 15,9	5,64	72,5
16 - 16,9	6,28	80,8
17 - 17,9	6,93	89,1
18 - 18,9	7,65	98,4
19 - 19,9	8,30	106,7
20 - 20,9	8,87	114,1
21 - 21,9	8,63	111,0
22 - 22,9	9,00	115,7
23 - 23,9	9,36	120,4
24 - 24,9	9,72	125,0
25 - 25,9	10,01	128,7
26 - 26,9	10,38	133,5
27 - 27,9	10,67	137,2

3. Fartøy med største lengde fra og med 15 meter til og med 20,99 meter kan fiske følgende kvanta torsk (tonn):

Hjemmelslengde	Kvotefaktor	Fartøykvote
under 7 meter	1,16	13,7
7 - 7,9	1,38	16,3
8 - 8,9	1,63	19,3
9 - 9,9	2,00	23,6
10 - 10,9	2,19	25,9
11 - 11,9	2,67	31,5
12 - 12,9	3,17	37,5
13 - 13,9	3,84	45,4
14 - 14,9	4,37	51,6
15 - 15,9	5,64	66,6
16 - 16,9	6,28	74,2
17 - 17,9	6,93	81,9
18 - 18,9	7,65	90,4
19 - 19,9	8,30	98,1
20 - 20,9	8,87	104,8
21 - 21,9	8,63	102,0
22 - 22,9	9,00	106,3
23 - 23,9	9,36	110,6
24 - 24,9	9,72	114,9
25 - 25,9	10,01	118,3
26 - 26,9	10,38	122,7
27 - 27,9	10,67	126,1

4. Fartøy med største lengde fra og med 21 meter til og med 27,99 meter, samt fartøy som har fått dispensasjon for forlengelse ut over 28 meter av sikkerhetsmessige årsaker, kan fiske følgende kvanta torsk (tonn):

Hjemmelslengde	Kvotefaktor	Fartøykvote
under 7 meter	1,16	13,3
7 - 7,9	1,38	15,8
8 - 8,9	1,63	18,6
9 - 9,9	2,00	22,9
10 - 10,9	2,19	25,0
11 - 11,9	2,67	30,5
12 - 12,9	3,17	36,3
13 - 13,9	3,84	43,9
14 - 14,9	4,37	50,0
15 - 15,9	5,64	64,5
16 - 16,9	6,28	71,8
17 - 17,9	6,93	79,3
18 - 18,9	7,65	87,5
19 - 19,9	8,30	94,9
20 - 20,9	8,87	101,4
21 - 21,9	8,63	98,7
22 - 22,9	9,00	102,9
23 - 23,9	9,36	107,0
24 - 24,9	9,72	111,2
25 - 25,9	10,01	114,5
26 - 26,9	10,38	118,7
27 - 27,9	10,67	122,0

5. Det er ikke adgang til å fiske bifangst av torsk utover fartøykvoten. Fra og med 1. september er det likevel adgang til å ha inntil 10 % bifangst av torsk ved landing i fisket etter andre arter. Bifangsten regnes i rund vekt per uke basert på summen av alle sluttsedler/landingsedler undertegnet i tidsrommet fra mandag klokken 00.00 til søndag klokken 24.00.

§ 18 Fiske etter hyse

Fartøy med deltakeradgang kan fiske hyse uten begrensning i kvoten. Følgende kvanta hyse er garanterte (tonn):

Hjemmelslengde	Kvotefaktor	Garantert kvote
under 7 meter	1,18	5
7 - 7,9	1,39	5
8 - 8,9	1,65	6
9 - 9,9	2,04	8
10 - 10,9	2,18	8
11 - 11,9	2,67	10
12 - 12,9	3,17	12
13 -13,9	3,84	15
14 -14,9	4,37	17
15 - 15,9	7,83	30
16 - 16,9	7,83	30
17 -17,9	7,83	30
18 - 18,9	7,83	30
19 - 19,9	7,83	30
20 - 20,9	7,83	30
21 - 21,9	7,83	30
22 - 22,9	7,83	30
23 - 23,9	7,83	30
24 - 24,9	7,83	30
25 - 25,9	7,83	30
26 - 26,9	7,83	30
27 - 27,9	7,83	30

Ved beregning av de garanterte kvotene er det lagt til grunn en kvoteenhet på 3,8719.

Dersom fisket blir stoppet, kan det enkelte fartøy fortsette fisket innenfor de garanterte kvotene. Fartøy som har fisket den garanterte kvoten kan ha inntil 25 % bifangst av hyse ved landing i fisket etter andre arter. Bifangsten regnes i rund vekt per uke basert på summen av alle sluttседler/landingssедler undertegnet i tidsrommet fra mandag klokken 00.00 til søndag klokken 24.00.

§ 19 Fiske etter sei

Fartøy med deltakeradgang kan fiske sei uten begrensning i kvoten. Følgende kvanta sei er garanterte (tonn):

Hjemmelslengde	Kvotefaktor	Garantert kvote
under 7 meter	1,18	8
7 - 7,9	1,39	10
8 - 8,9	1,65	12
9 - 9,9	2,04	14
10 - 10,9	2,18	15
11 - 11,9	2,67	19
12 - 12,9	3,17	22
13 - 13,9	3,84	27
14 - 14,9	4,37	31
15 - 15,9	5,65	40
16 - 16,9	6,3	44
17 - 17,9	6,95	49
18 - 18,9	7,67	54
19 - 19,9	8,31	59
20 - 20,9	8,89	63
21 - 21,9	8,54	60
22 - 22,9	8,9	63
23 - 23,9	9,26	65
24 - 24,9	9,62	68
25 - 25,9	9,9	70
26 - 26,9	10,26	72
27 - 27,9	10,55	74

Ved beregning av de garanterte kvotene er det lagt til grunn en kvoteenhet på 7,0460.

Dersom fisket blir stoppet, kan det enkelte fartøy fortsette fisket innenfor de garanterte kvotene. Fartøy som har fisket den garanterte kvoten kan ha inntil 25 % bifangst av sei ved landing i fisket etter andre arter. Bifangsten regnes i rund vekt per uke basert på summen av alle sluttседler/landingsседler undertegnet i tidsrommet fra mandag klokken 00.00 til søndag klokken 24.00.

§ 20 Beregning av kvote ved utskifting og ombygging av fartøy under 28 meter største lengde.

Ved forlengelse eller utskifting til lengre fartøy etter 21. desember 1998 for fartøy som hadde adgang til å delta i lukket gruppe (gruppe I) i 2002, skal erstatningsfartøyets kvote i fisket etter torsk beregnes etter utskiftingsfartøyets lengde før nevnte skjæringsdato. For øvrige fartøy i lukket gruppe er skjæringsdatoen 1. november 2002. Ved avgjørelsen legges tidspunktet for innføring i merkeregisteret til grunn.

Ved forlengelse eller utskifting til lengre fartøy etter 1. november 2002, skal erstatningsfartøyets kvote i fisket etter hyse og sei beregnes etter utskiftingsfartøyets lengde før nevnte skjæringsdato. Ved avgjørelsen legges tidspunktet for innføring i merkeregisteret til grunn.

Fiskeridirektoratets regionkontor kan dispensere fra kravet om at utskiftingen eller forlengelsen må være innført i merkeregisteret innen skjæringsdatoen dersom manglende registrering skyldes forhold på myndighetenes hånd. Fiskeridirektoratet er klageinstans.

Tidspunktet for utstedelse av identitetsbevis eller målebrev utstedt av Sjøfartsdirektoratet sentralt likestilles med tidspunktet for innføring i merkeregisteret.

Ved utskifting eller ombygging til mindre fartøy etter 31. desember 2001 skal kvoten i fisket etter torsk beregnes etter utskiftingsfartøyets lengde. For fisket etter sei og hyse er skjæringsdatoen 1. november 2002.

KAPITTEL 6. FISKE MED KONVENSJONELLE REDSKAP MED FARTØY UNDER 28 METER STØRSTE LENGDE SOM HAR ADGANG TIL Å DELTA I ÅPEN GRUPPE

§ 21 Fiske etter torsk

Fartøy som har adgang til å delta i fisket etter torsk i åpen gruppe, kan fiske følgende fartøykvoter (tonn):

Fartøylengde	Fartøykvoter
Under 8 m	10
8 – 9,99 m	14
Over 10 m	16

Det er ikke adgang til å fiske bifangst av torsk utover fartøykvoten. Fra og med 1. september er det likevel adgang til å ha inntil 10 % bifangst av torsk ved landing i fisket etter andre arter. Bifangsten regnes i rund vekt per uke basert på summen av alle sluttsedler/landingsedler undertegnet i tidsrommet fra mandag klokken 00.00 til søndag klokken 24.00.

§ 22 Fiske etter hyse

Fartøy som har adgang til å delta i fisket etter hyse i åpen gruppe, kan fiske hyse uten begrensning i kvoten.

Dersom fisket blir stoppet, kan det enkelte fartøy ha inntil 25 % bifangst av hyse ved landing i fisket etter andre arter. Bifangsten regnes i rund vekt per uke basert på summen av alle sluttsedler/landingsedler undertegnet i tidsrommet fra mandag klokken 00.00 til søndag klokken 24.00.

§ 23 Fiske etter sei

Fartøy som har adgang til å delta i fisket etter sei i åpen gruppe, kan fiske sei uten begrensning i kvoten.

Dersom fisket blir stoppet, kan det enkelte fartøy ha inntil 25 % bifangst av sei ved landing i fisket etter andre arter. Bifangsten regnes i rund vekt per uke basert på summen av alle sluttsedler/landingsedler undertegnet i tidsrommet fra mandag klokken 00.00 til søndag klokken 24.00.

KAPITTEL 7. FELLESBESTEMMELSER M.V.

§ 24 Trålere med kombinasjonsdrift

Fartøy som har tillatelse til å drive trålfiske etter torsk og hyse og som driver slikt fiske i kombinasjon med konvensjonelle redskap, kan ikke fiske mer enn kvoten for vedkommende størrelsesgruppe med mindre fartøyet er tildelt større kvote i medhold av § 7.

§ 25 Kombinasjonsdrift i fisket etter sei

Fartøy som fisker med flere redskap kan samlet ikke fiske utover den høyeste maksimalkvoten som gjelder for en av gruppene fartøyet deltar i.

§ 26 Kvoteutnyttelse

Hvert fartøy kan bare fiske og lande en kvote. Uten hinder av dette kan hvert fartøy fiske og lande kvote utvekslet eller tildelt i medhold av bestemmelser om spesielle kvoteordninger (strukturkvoter).

Ved salg og utskifting av fartøy innenfor reguleringsåret skal kvoten beregnes etter bestemmelsene i tredje til femte ledd.

Ved kjøp av fartøy kan ny eier ikke fiske og lande mer enn det som gjenstår av den nye eiers kvote etter fradrag for det som fartøyet totalt har fisket og levert i reguleringsåret. Dette gjelder også når fartøyet erverves til utskifting av et annet fartøy.

Ved utskifting av fartøy kan erstatningsfartøyet heller ikke fiske og lande mer enn det som gjenstår av den nye eiers kvote etter fradrag for det som han selv har fisket og landet med annet fartøy i vedkommendes eie i reguleringsåret.

Når det ved utskifting gjøres fradrag etter tredje ledd eller fjerde ledd, skal det fangstkvantum som er størst av de to alternativene trekkes fra.

Når et fartøy som omfattes av kapittel 5 gis tillatelse til å fiske flere kvoter av torsk, hyse og sei i medhold av strukturvoteordningen, skal overførte kvoter beregnes etter §§ 16 - 18 på grunnlag av mottakende fartøys største lengde.

§ 27 Overføring av fangst

Det kvantum som kan fiskes av det enkelte fartøy kan ikke overføres til annet fartøy. Det er også forbudt å motta og lande fangst som er fisket av annet fartøy.

Når vedkommende salgslag, i medhold av lov av 14. desember 1951 om omsetning av råfisk § 6, jf. § 5, har iverksatt tvungen fangstdirigering i seinotfisket, kan salgslaget gi tillatelse til overføring av fangst mellom fartøyer som er påmeldt og deltar i fisket. Salgslaget fører egen oversikt over gitte tillatelser. Oversikten gjøres tilgjengelig for Fiskeridirektoratet.

§ 28 Tiltak for vern av kysttorsk

Det er forbudt for fartøy over 15 meter største lengde å fiske etter torsk med konvensjonelle redskap innenfor fjordlinjer som er angitt i vedlegg til denne forskriften.

Det er forbudt å fiske torsk, hyse og sei med flytegarn innenfor fjordlinjene fra og med 1. januar til og med 30. juni.

Det er forbudt å fiske etter torsk innenfor fjordlinjene med garn med mindre maskestørrelse enn 168 mm (7,5 omfar).

Alt fiske med snurrevad er forbudt innenfor fjordlinjene, også etter andre arter enn torsk, hyse og sei.

Fra og med 15. mai til og med 31. desember er det uavhengig av forbudet i fjerde ledd tillatt å fiske etter flyndre med snurrevad innenfor fjordlinjene på følgende særskilte vilkår:

- 1) Snurrevadnoten skal være rigget spesielt for flyndrefiske, og skal ikke være over 100 masker á 200 millimeter vingehøyde.
- 2) Omkrets i bakkant lask, eller på det videste, skal på strak line ikke være over 61 meter.
- 3) Lengde telne fra børtre til børtre skal ikke være over 130 meter.
- 4) Sabben skal være sammenhengende kjetting eller kle i svake bukter, og skal ikke være over 1 tomme per halvmeter i forhold til telnen.
- 5) Opphengsstropper skal ikke være over 15 cm.
- 6) Det kan benyttes enkel eller dobbel tråd i fiskeposen, maks 2 x 5 mm tykkelse. Lengden skal være minimum 6 meter, omkretsen minimum 50 "frie" masker. Maskevidden i posen skal være minimum 155 mm.
- 7) Taulengden skal ikke være større enn 5 kveiler á 220 meter.

Fra og med 15. mai til og med 31. desember er det uavhengig av forbudet i fjerde ledd tillatt for fartøy under 15 meter største lengde å fiske etter andre arter enn torsk med snurrevad innenfor fjordlinjene.

Det er forbudt for fartøy over 21 meter største lengde å fiske torsk med konvensjonelle redskap innenfor grunnlinjen nord for 62°N. Fra og med 1. januar til og med 30. juni er det likevel tillatt å fiske inn til fjordlinjene i statistikkområde 03 og 04. Fra og med 1. januar til og med 10. april er det likevel tillatt å fiske inn til fjordlinjene i statistikkområde 00, 05, 06 og 07. Det er videre tillatt å fiske inn til fjordlinjene i Lofoten oppsynsdistrikt i den perioden og i de områdene Lofotoppsynet er satt.

Fra og med 1. januar til og med 30. juni er alt fiske forbudt i et område i Vestfjorden som er angitt i vedlegg til denne forskrift, også etter andre arter enn torsk, hyse og sei. Forbudet gjelder også fiske som utøves med hjemmel i lov av 3. juni 1983 om saltvannsfiske § 4a og i lov av 17. juni 1966 om Norges fiskerigrense og om forbud mot at utlendinger driver fiske m.v. innenfor fiskerigrensen § 3. Forbudet gjelder likevel ikke fiske med håndsnøre eller fiskestang. Fiskeridirektoratet kan gjøre unntak fra forbudet for fartøy som fisker med andre konvensjonelle redskap enn snurrevad eller flytegarn, dersom det anses å være tilstrekkelig store konsentrasjoner av skrei i området. Fiskeridirektoratet kan bestemme at et slikt unntak kun skal gjelde fartøy under 15 meter. Fra og med 1. juli til og med 31. desember er det nevnte områdets yttergrenser fjordlinjer.

Fartøy som kan fiske etter andre arter enn torsk innenfor fjordlinjene, kan maksimalt ha 5 % bifangst av torsk i dette området. Fartøy som har forbud mot å fiske torsk innenfor grunnlinjen, kan ved fiske etter andre arter i dette området maksimalt ha 20 % bifangst av torsk dersom ikke annet er bestemt. All fangst av torsk avregnes fartøyets kvote.

§ 29 Levendefangst av torsk i fisket med konvensjonelle redskaper - kvoteavregning og plikter ved rømming

Før fartøyet skal starte fiske etter torsk som skal føres levende om bord skal det sendes skriftlig påmelding til Fiskeridirektoratets regionkontor i den regionen fartøyet er hjemmehørende.

Ved landing uten at omsetning skjer samtidig, skal landingsseddel fylles ut. Kvantumet belastes kvote på vanlig måte, hvis ikke unntak i femte eller sjetten ledd kommer til anvendelse.

Levende fisk skal røktes minst en gang hvert døgn. Ved rømming skal fisker straks gi Fiskeridirektoratets regionkontor og vedkommende salgsorganisasjon skriftlig melding. Henvisning til landingsseddel, antatt årsak og omfang skal oppgis.

Ved førstehåndsomsetning skal sluttseddel fylles ut. Kvantumet belastes kvote dersom det ikke er skrevet landingsseddel for fisken tidligere.

Dersom det tidligere er skrevet landingsseddel for fisken, skal kvantumet på sluttseddelen representere kvotebelastning i følgende tilfeller:

- Når avviket mellom kvanta på landingsseddel og sluttseddel ikke er større enn det som følger av naturlige sesongmessige variasjoner i fiskens kondisjon, og/eller
- Når avviket skyldes rømming, som er en følge av en hendelse utenfor fiskers kontroll eller noen som handler på hans vegne. Kvantumet på sluttseddelen gjelder bare dersom fisker sannsynliggjør hva som er årsaken, omfanget og at hendelsen ligger utenfor fiskers kontroll eller noen som handler på hans vegne.

For den del av fangsten som omsettes fra mellomlagringsmerd, skal endelig kvotebelastning utgjøre 80 % av kvantumet på sluttseddelen.

Vedkommende salgsorganisasjon treffer beslutninger etter femte og sjette ledd.

§ 30 Kvotefaktorer

Fiskeridirektoratet fastsetter kvotene på grunnlag av det enkelte fartøys kvotefaktor.

§ 31 Bemyndigelse

Fiskeridirektoratet kan stoppe fisket når totalkvoten, gruppekvotene eller periodekvotene er beregnet oppfisket.

Fiskeridirektoratet kan endre denne forskriften og fastsette nærmere bestemmelser som er nødvendig for å oppnå en rasjonell og hensiktsmessig utøvelse eller gjennomføring av fisket.

KAPITTEL 8. STRAFF OG IKRAFTTREDELSE.

§ 32 Straff

Den som forsettlig eller uaktsomt overtrer bestemmelser gitt i eller i medhold av denne forskriften, straffes i henhold til lov av 3. juni 1983 nr. 40 om saltvannsfiske m.v. § 53. På samme måte straffes medvirkning og forsøk.

§ 33 Ikrafttredelse

Denne forskriften trer i kraft 1. januar 2008 og gjelder til og med 31. desember 2008.

Sak 12/2007

Regulering av fisket etter sei nord for
62° N i 2008

SAK 12/2007

REGULERING AV FISKET ETTER SEI NORD FOR 62°N I 2008

1 SAMMENDRAG OM ENDRINGER I FORHOLD TIL ÅRETS REGULERINGER

Fiskeridirektøren foreslår å innføre kvotefleksibilitet på gruppenivå ved at 10 % av gruppekvoten kan forskotteres/overføres.

Det foreslås at trålerne og notfartøy reguleres med maksimalkvoter med et garantert kvantum.

For øvrig foreslås reguleringsopplegget fra 2007 i hovedsak videreført i 2008.

2 FISKET I 2006

Totalkvoten for sei nord for 62°N ble fastsatt til 193.500 tonn hvorav 18.000 tonn ble avsatt til andre lands fiske. Tabell 1 gir en oversikt over oppfisket kvantum fordelt på de ulike redskapsgruppene i 2006.

Tabell 1: Status for 2006.

Redskapsgruppe	Gruppekvote	Landet kvantum pr 31.12.06	Fangstverdi (1000 kr)	Rest
Not	43.812	73.492	228.980	-29.680
Trål	64.843	69.711	453.217	-4.868
Konvensjonelle	66.595	51.426	330.249	15.169
Sum	175.250	194.629	1.012.446	-19.379

I tillegg kommer en avsetning på 250 tonn til agn. I 2006 ble det i alt fisket 194.629 tonn sei nord for 62 °N til en verdi av 1.012 millioner kroner.

3 GENERELT OM FISKET I 2007

Totalkvoten av sei nord for 62°N ble fastsatt til 222.525 tonn, hvorav 20.550 tonn ble avsatt til andre lands fiske, 800 tonn ble avsatt til forsknings- og undervisningsformål og 250 tonn til agn. Den norske kvoten fordelt på de ulike gruppene og fangst registrert i Landings- og sluttseddelregisteret per 18. november fremgår av tabell 2.

Tabell 2: Gruppekvoter og landet kvantum.

Redskapsgruppe	Gruppekvote	Registrert kvantum pr 18.11.07	Rest
Not	50.231	41.399	8.832
Trål	74.342	70.692	3.650
Konvensjonelle	76.352	49.448	26.904
Sum	200.925	161.539	39.386

3.1 NOTFISKET

Deltakelsen i seinotfisket nord for 62°N for fartøy mellom 13 og 27,5 m s.l. har vært adgangsregulert siden 1999. Notfisket med fartøy over 90 fot (27,5 meter) er konsesjonsbelagt. Det er i øyeblikket 4 fartøy som har slik konsesjon. I tillegg er det 182 fartøy som medio november har deltakeradgang i notfisket etter sei nord for 62°N.

Notfisket var fra årets begynnelse regulert med differensierte maksimalkvoter som vist i tabell 3.

Tabell 3: Maksimalkvoter 2007

Fartøy- lengde	Kvotefaktor	Maks- kvoter pr. 01.01.07	Kvotefaktor pr. 09.05.07	Maks- kvoter pr. 09.05.07	Kvotefaktor pr. 14.06.07	Maks- kvoter pr. 14.06.07	Maks- kvoter pr. 08.08.07	Maks- kvoter pr. 24.08.07	Maks- kvoter pr. 10.09.07
under 13 m	1,00	282	1,00	282	1,30	367	440	528	Fritt fiske
13 – 14,99					1,00	282	338	406	
15 – 20,9	1,50	423	1,58	423	1,50	423	508	609	
21 – 22,9	2,03	572	2,03	572	2,03	572	687	824	
23 – 25,9	2,43	685	2,43	685	2,43	685	822	987	
Over 26 m	2,82	795	2,82	795	2,82	795	954	1145	
Over 28 m	2,82		5,64	1.590	5,64	1.590	1.909	2.290	

Maksimalkvotene ga ved årets begynnelse en overregulering på anslagsvis 132 %. Den 9. mai besluttet Fiskeri- og kystdepartementet å endre kvotestigen ved at fartøy over 28 meter som har seinotkonsesjon fikk økt sin kvotefaktor fra 2,82 til 5,64. Det er fire fartøy som har seinotkonsesjon og endringen medførte en dobling av maksimalkvoten for disse fartøyene. Endringen medførte at overreguleringen økte fra 132 % til 141 %.

Etter behandling i Reguleringsmøtet ble det den 14. juni etter et forslag fra Norges Fiskarlag, foretatt en ny justering av kvotestigen ved at fartøy under 13 m fikk økt sin kvotefaktor fra 1,00 til 1,30. Endringen ble begrunnet med at fartøy under 13 meter ikke hadde adgang til å bruke driftsordninger for å øke kvotegrunnet.

For å sikre at gruppekvoten ble utnyttet ble maksimalkvotene økt med 20 % den 9. august og 24. august. På grunn av den vanskelige driftsforhold og dermed svak utvikling i fisket ble maksimalkvotene opphevet den 10. september.

I henhold til utøvelsesforskriften ved årets begynnelse kunne det i området mellom 65°30'N og 62°N fiskes 3000 tonn med et minstemål på 35 cm. Det resterende notkvantumet i dette området må fiskes med et minstemål på 40 cm. På bakgrunn av innspill fra næringen og på

grunnlag av utviklingen i fisket ble det foretatt en utvidelse av området nord til 66°33'N. I tillegg ble kvantumet økt fra 3000 tonn til 6000 tonn.

I Landings- og sluttседdelregisteret er det per 18. november registrert fisket i alt 41.399 tonn sei med not nord for 62°N. 6 fartøy med fartøylengde under 13 meter har deltatt. Disse har til sammen fisket 475 tonn. 122 fartøy med deltakeradgang har deltatt, hvorav 3 har dispensasjon i forhold til maksimum fartøylengden på 27,5 meter. Fartøy med deltakeradgang har til sammen fisket 37.961 tonn. 3 fartøy med seinotkonsesjon har deltatt, disse har fisket til sammen 2.333 tonn. Fartøy med ringnotkonsesjon har levert 630 tonn gjennom Norges Sildesalgslag. Dette er fisk som er tatt som bifangst i sildefisket.

3.2 FISKET MED KONVENSJONELLE REDSKAPER

Det ble fastsatt en gruppekvote på 76.352 tonn for fartøy som fisker med konvensjonelle redskaper i 2007. På bakgrunn av erfaringene fra det konvensjonelle fisket i de foregående årene, ble det fra årets begynnelse gitt fritt fiske for alle fartøy under 28 meter. Per 18. november er det registrert fisket 42.136 tonn av kystflåten under 28 meter.

Deltakelsen i seifisket med garn for fartøy over 28 meter ble adgangsbegrenset i 1998.

I 2007 ble gruppekvoten fastsatt til 8.399 tonn hvorav 750 tonn ble avsatt til dekning av bifangst. Gruppekvoten utgjør 11 % av den samlede gruppekvoten til konvensjonelle redskaper. Det ble videre fastsatt en maksimalkvote på 430 tonn pr fartøy med kvotefaktor 1,0. Denne maksimalkvoten innebar en overregulering av gruppekvoten på 30 %, når en legger til grunn at det etter struktureringen er 23,1 kvoteenheter i fartøygruppen.

Garnfisket etter sei foregår tradisjonelt i første kvartal og er vanligvis over til påske. I løpet av mars viste det seg at maksimalkvotene var utnyttet i noe varierende grad. For sikre at gruppekvoten ble oppfisket ble maksimalkvoten derfor ytterligere økt til 475 tonn den 16. mars. Denne maksimalkvoten ble opphevet 10. september, slik at det nå er et fritt fiske innenfor gruppekvoten.

11 fartøy har deltatt i det direkte garnfisket etter sei nord for 62° N i 2007, og disse har i følge Landings- og sluttседdelregisteret per 18. november fisket i alt 6.821 tonn. Fartøy over 28 meter uten deltakeradgang i garnfisket kan ha inntil 50 % sei som bifangst så lenge fisket er åpent, og når fisket er stengt inntil 25 % sei som bifangst. Per 18. november er det registrert at konvensjonelle fartøy over 28 meter har fisket 491 tonn som bifangst. Totalt er det fisket 7.312 tonn og det gjenstår således 1.087 tonn av kvoten.

3.3 TRÅLFISKET ETTER SEI

Den samlede trålkvoten nord for 62°N er på 74.342 tonn sei. Denne kvoten ble fordelt med 59.474 tonn til torsketrålerne og 13.868 tonn til seitrålerne. Det ble avsatt et kvantum på 1000 tonn til dekning for bifangst av sei i industrifisket.

Tabell 4 viser kvantumsutviklingen for trålfisket etter sei nord for 62°N fordelt på torsketrålere, trålere med seitråltillatelse og trålere med Nordsjø-/industritråltillatelse.

Tabell 4: Fangstutvikling i tonn rund vekt

Fartøygrupper	Gruppekvoter 2007	Registrert kvantum per 18.11.07	Rest
Torsketrålere	59.474	59.518	-44
Seitrålere	13.868	10.355	3.513
Andre trålere	1.000	819	181
Sum	74.342	70.692	3.650

Tabell 4 viser at det i 2007 er fisket i alt 70.692 tonn med trål og det gjenstår dermed 3.650 tonn.

3.3.1 Torsketrålerne

Torsketrålernes gruppekvote på 59.474 tonn ble fordelt som fartøykvoter på fartøy etter følgende kvotefaktorer og fartøykvoter:

Tabell 5: Torsketrålernes kvotefaktorer og fartøykvoter i 2007

Trålgruppe	Kvotefaktor	Fartøykvoter 01.01.07	Maksimalkvotetillegg 13.09.07	26.10.07
Fabrikktrålere	1,32	836	250	Fritt fiske
Ferskfisk-/rundfrysetrålere	1,00	633	190	
Småtrålere	0,58	367	110	

Fartøykvotene pr 1. januar innebar i utgangspunktet en overregulering på 10%. Den 13. september ble det gitt en tilleggsquote som tilsvarte en økning på 30% av fartøykvoten ved årsskiftet. Tillegget ble gitt som en maksimumskvote. På grunn av utviklingen i fisket ble kvotebegrensningene på fartøynivå opphevet den 26. oktober.

Per 18. november er gruppekvoten overfisket med 44 tonn. Torsketrålerne får likevel fortsette sitt fiske som følge av at en ønsker å legge til rette for at totalkvoten skal bli oppfisket.

3.3.2 Seitrålerne

Seitrålernes gruppekvote på 13.868 tonn ble fordelt på fartøy med fartøykvoter på følgende måte:

Tabell 6: Seitrålernes kvotefaktorer og fartøykvoter i 2007

Trålgruppe	Kvotefaktor	Fartøykvoter pr 01.01.07	Maksimalkvotetillegg 13.09.07	26.10.07
Fartøy med kvotefaktor	0,35	419	126	Fritt fiske
Fartøy med kvotefaktor	0,75	899	269	
Fartøy med kvotefaktor	0,85	1.018	305	
Fartøy med kvotefaktor	1,00	1.198	359	

Fartøykvotene for seitrålerne var i utgangspunktet overregulert med ca 8 %. Også seitrålerne fikk et kvotetillegg gitt som en maksimumskvote den 13. september, og kvotebegrensningene på fartøynivå ble som for torsketrålerne opphevet den 26. oktober.

I henhold til tabell 4 har seitrålerne fisket 10.355 tonn av kvoten og det gjenstår således 3.513 tonn av gruppekvoten.

3.3.3 Andre trålere

Denne gruppen omfatter fartøy med industritråltillatelse, nordsjøtråltillatelse og avgrenset nordsjøtråltillatelse.

For å dekke bifangst av sei i industritrålfisket nord for 62°N, ble det avsatt et kvantum på til sammen 1.000 tonn. Trålere som driver industrifiske kan ha inntil 20 % bifangst av torsk, hyse og sei til sammen, regnet i rund vekt av fangsten om bord.

For å unngå overskridelse av avsetningen og begrense seifisket med småmasket trål, ble det satt et tak på 150 tonn sei pr tråler fra årets begynnelse. Denne kvoten har ikke blitt endret i løpet av året.

Av tabell 4 fremgår det sluttseddelførte kvantum sei som blir tatt som bifangst i trålfiske etter øyepål og vassild, samt trålfiske etter NVG-sild. I henhold til tabell 4 er det fisket 819 tonn av avsetningen på 1.000 tonn.

4 SEIFISKET NORD FOR 62°N I 2008

4.1 BESTANDSSITUASJONEN

ICES vurderer bestanden av nordøstarktisk sei til å ha god reproduksjonsevne og at den høstes bærekraftig. Fiskedødeligheten er under føre-var-nivået, og gytebestanden er godt over føre-var-grensen. Fiskedødeligheten er stabil og gytebestanden har siden 1994 vært godt over føre-var-nivået på 220.000 tonn. I en enbestandsanalyse høstes bestanden med en fiskedødelighet som vil gi høyt langtidsutbytte.

ICES har vurdert Forvaltningsstrategien for nordøstarktisk sei og funnet at denne er i tråd med føre-var-prinsippet. Forvaltningsstrategien er som følger:

1. Totalkvoten for nordøstarktisk sei skal baseres på gjennomsnittet av de totalkvoter som en fiskedødelighet lik 0,35 med referansealder 4-7 år vil innebære de neste tre år.
2. Totalkvoten skal likevel ikke endres fra år til år mer enn 15 %.
3. Dersom gytebestanden faller under B_{pa} skal det legges til grunn en fiskedødelighet som endres lineært fra F_{pa} ved B_{pa} til null ved en gytebestand lik null. Ved slike lave gytebestandsnivå setter en ikke noe grense på variasjonen i totalkvote fra et år til et annet.

Forvaltningsstrategien gir et totaluttak for 2008 på 247.000 tonn, noe som innebærer en beregnet fiskedødelighet i 2008 på 0,29.

4.2 KVOTESITUASJONEN

Fiskeri- og kystdepartementet har fastsatt en totalkvote på 247.000 tonn for 2008. Ved fastsetting av kvoten har departementet lagt til grunn forvaltningsstrategien.

Fiskeri- og kystdepartementet har besluttet at for alle kvotebelagte arter skal forskningskvoter inngå i totalkvoten. For 2008 er det pr 15. november søkt om ca 810 tonn sei nord for 62°N til forsknings- og undervisningsformål.

Søknadene om forskningsfangst er ikke ferdigbehandlet, men det legges til grunn at Fiskeri-og kystdepartementet vil fastsette en forskningskvote for 2008 på samme nivå som for 2007.

I år var avsetningen til forskning og undervisning 800 tonn sei nord for 62°N.

4.2.1 Agn

Som i de tre foregående årene ble det også i 2007 avsatt et kvantum på henholdsvis 250 tonn sei, 750 tonn norsk vårgytende sild og 750 tonn makrell til agn. Kvantumet har vært disponert av S/L Fiskernes Agnforsyning, og har vært trukket fra den norske kvoten før den ble fordelt mellom de ulike fartøygruppene.

Som i de tre foregående årene er også hele kvantumet benyttet i 2007, og i henhold til S/L Fiskernes Agnforsyning har ikke dette vært nok til å dekke behovet.

I brev av 22. oktober 2007 til Fiskeri- og kystdepartementet søker Agnforsyningen om kvoter på henholdsvis 500 tonn sei, og 1.500 tonn på norsk vårgytende sild og makrell i 2008.

Spørsmål om avsetning til agnkvoter gjelder foruten sei, også makrell og nvg-sild, og behandles samlet i denne saken.

I høringsnotatet om problemstillinger og prinsipper i regulering av fisket i 2008 utsendt 5. oktober er agnkvoter omtalt. Økte agnkvoter er en del av Regjeringens Ferskfiskstrategi for å legge til rette for kystlinefisket. Linedrift er en dyr driftsform, der kostnader til agn og egning er betydelige. Fersk, linefanget fisk fra kystflåten er et ypperlig råstoff, og etterspørselen fra fiskeindustrien er stor.

Innspillene fra høringsinstansene er noe sprikende når det gjelder økt avsetning til agnkvoter. Etter en totalvurdering har Fiskeridirektøren kommet til å ville foreslå en økning i agnkvotene.

Fiskeridirektøren foreslår å øke avsetningen til agnkvoter til 350 tonn sei, 1.000 tonn makrell og 1.000 tonn norsk-vårgytende sild.

4.3 FORDELING PÅ REGULERINGSGRUPPER

Etter en avsetning på 22.000 tonn til dekning for kvoter til tredjeland, forsknings- og undervisningskvoter og 350 tonn til agn, blir disponibel kvote til norske fiskere 225.000 tonn. Avsetningen til tredjeland omfatter en kvote til Russland på 15.000 tonn. I tillegg kommer de tradisjonelle avsetninger til EU, Færøyene og Grønland. Hvor mye som faktisk skal avsettes er avhengig av de kommende kvoteforhandlingene med tredjeland, og kvotestørrelsene kan bli endret noe som følge av dette.

I tråd med landsmøtevedtak 7/01 i Norges Fiskarlag om fordeling av kvoten av sei nord for 62°N på redskapsgrupper og vedtaket om videreføring i landsmøtesak 6/07, vil Fiskeridirektøren foreslå følgende fordeling:

Tabell 7: Gruppekvoter 2008

Redskapsgruppe	%-andel	Gruppekvote (tonn)
Konvensjonelle redskaper	38 %	85.500
Notgruppen	25 %	56.250
Trålgruppen	37 %	83.250
Sum	100 %	225.000

Reguleringene av de enkelte redskapsgrupper vil bli behandlet enkeltvis i det følgende.

4.4 REGULERINGER I NOTFISKET ETTER SEI

Gruppekvoten for seinotfisket i 2008 på 56.250 tonn medfører en økning på ca 12 % fra 2007.

På fartøynivå har notfisket vært regulert med maksimalkvoter med en relativt stor overregulering av gruppekvoten, der fangstutviklingen i stor grad har vært bestemt av tilgjengelighet og mottakskapasitet. Tidligere har fartøy under 15 meter hatt anledning til å fortsette sitt fiske innenfor sine maksimalkvoter selv om fisket for øvrig er stoppet. På bakgrunn av den relativt sett gode kvotesituasjonen mener Fiskeridirektøren det er hensiktsmessig å regulere notfisket med romslige maksimalkvoter, men med et garantert kvantum til alle. Begrunnelsen for at Fiskeridirektøren velger en oppdeling i maksimalkvoter med et garantert kvantum uten overregulering, er at en ønsker å tilrettelegge for en smidigere justering av kvotene i løpet av året.

Fiskeridirektøren foreslår at alle fartøy i notfisket etter sei reguleres med maksimalkvoter og et garantert kvantum.

Maksimalkvotene ved årets begynnelse ga en samlet overregulering på ca 132 %, det samme som i 2006. Notfisket foregår i hovedsak på kysten av Møre på vårparten og fortsetter på Finnmarkskysten i sommermånedene. Hvor stor maksimalkvote en setter i utgangspunktet og tidspunktet for eventuelle refordelinger, vil ha betydning for den geografiske fordelingen av fisket. En balansert maksimalkvote kan i utgangspunktet sikre en rimelig geografisk fordeling. For stor overregulering kan imidlertid ved gode fangstforhold føre til et uforutsigbart styrtfiske

med stopp i fisket og redusert lønnsomhet som konsekvens for både fangstledd og landside, noe som en til en viss grad opplevde i 2006. Sammenlignet med 2006, har notfisket i 2007 vist en langt svakere utvikling, med relativt store forskjeller i fangstutbytte mellom fartøyene.

Erfaringene fra tidligere år tilsier at overreguleringen bør være stor i dette fisket. Erfaringene fra 2006 tilsier likevel at overreguleringen ikke bør være for stor, mens erfaringene fra årets notfiske tilsier en høy overregulering.

For å legge til rette for en smidig regulering kan det være hensiktsmessig å ikke ha en refordelingsdato slik en har hatt i inneværende år. På den annen side kan en slik dato gi forutsigbarhet og ro i fisket. I år var det ikke anledning til å refordele før etter 1. august.

Fiskeridirektøren ber om Reguleringsmøtets syn med hensyn på en fastsatt refordelingsdato i seinotfisket.

I notfisket har vi i år fått en stige som innebærer at fartøy mellom 13 og 15 meter har lavere kvotefaktor enn fartøy under 13 meter. Videre har vi den situasjon at de 4 fartøyene som har konsesjon har en langt høyere kvotefaktor enn de største fartøyene med deltakeradgang. Blant de største med deltakeradgang er det også 3 fartøy som har en størrelse som tilsier at de burde hatt seinotkonsesjon, disse fartøyene har imidlertid fått dispensasjon fra konsesjonsbestemmelsene.

Fiskeridirektøren ber om Reguleringsmøtets syn med hensyn på om stigen som i år brukes i seinotfisket skal videreføres i 2008.

Fiskeridirektøren har i beregningene nedenfor lagt til grunn at årets stige etter de to revisjonene i mai og juni. Maksimalkvoter og et garantert kvantum basert på denne stigen framgår av tabell 8.

Tabell 8: Maksimalkvoter fordelt etter lengde i seinotfisket

Lengdegrupper	Kvote- stige	Maksimal- kvoter 2008	Garanterte kvoter 2008
Under 13 meter	1,30	462	170
under 15 meter	1,00	355	131
15 – 20,9 meter	1,50	533	197
21 – 22,9 meter	2,03	721	266
23 – 25,9 meter	2,43	863	318
26 meter og over	2,82	1001	369
28 meter og over	5,64	2002	739

Det er til sammen 429,706 kvotefaktorer i den lukkede delen av seinotfisket, dvs fartøy over 13 meter med deltakeradgang og fartøy med seinotkonsesjon. Maksimalkvotene i tabellen over innebærer en overregulering av gruppeknoten på 171 %, i inneværende år var overreguleringen på vel 141 % fra årets begynnelse, når en tar endringene i kvotefaktorene i løpet av året med i betraktning.

Fartøy som både kan fiske sei med not og med konvensjonelle redskap, er pålagt den begrensning at det totalt ikke kan fiske mer enn den høyeste maksimalkvoten som gjelder for en av gruppene fartøyet deltar i. I inneværende år har fartøyene hatt et fritt fiske med konvensjonelle redskaper (ubegrenset kvote), fartøyene har således hatt anledning til å fiske hele notkvoten og i tillegg ubegrenset med konvensjonelt redskap. Fiskeridirektøren legger til grunn at dette blir situasjonen også i 2008.

I henhold til utøvelsesforskriften kan det i området mellom 66°33'N og 62°N fiskes 6.000 tonn med et minstemål på 35 cm. Det resterende notkvantumet i dette området må fiskes med et minstemål på 40 cm. Fiskeridirektøren mener at en av hensyn til beskatningsmønsteret bør redusere kvantumet til 3.000 tonn i 2008.

Fiskeridirektøren foreslår at 3.000 tonn sei med et minstemål mellom 35 og 40 cm kan fiskes i området mellom 66°33'N og 62°N.

4.5 REGULERINGER AV SEIFISKET MED KONVENSJONELLE REDSKAPER

4.5.1 Fartøy på eller over 28 meter

Landsmøtet i Norges Fiskarlag foreslår i sitt vedtak at 11 % av den konvensjonelle kvoten skal tildeles fartøy over 28 meter.

Fisket etter sei med garn er deltakerregulert, og erfaring har vist at dette fisket reguleres mest hensiktsmessig med maksimalkvoter.

Fiskeridirektøren foreslår at fartøy på 28 meter og over skal ha en andel på 11% av den konvensjonelle kvoten. Dette utgjør 9.405 tonn sei.

Fiskeridirektøren foreslår at det som i år avsettes 750 tonn av gruppekvote for fartøy over 28 meter til dekning av bifangst. Når det direkte fisket er stoppet eller når det enkelte fartøy har fisket sin maksimalkvote, settes bifangstprosenten til 25 %.

Gruppen av fartøy med rett til å delta i garnfisket består 23,1 kvoteenheter. Garnfisket etter sei har tradisjonelt foregått på vinteren og har normalt vært avsluttet før påske.

Basert på erfaringene fra årets fiske og basert på landindustriens behov for råstoff i første halvår er det hensiktsmessig å legge inn en overregulering ved beregning av maksimalkvoten for denne fartøygruppen. Økningen i gruppekvote gjør at det er behov for å justere overreguleringen noe i forhold til 2007. Etter at maksimalkvoten i 2007 var justert opp til 475 tonn, medførte dette en overregulering i forhold til gruppekvote på ca 44 %.

Fiskeridirektøren foreslår at fartøy over 28 meter reguleres med en maksimalkvote på 500 tonn.

I forhold til antall kvotefaktorer i denne gruppen, gir dette en overregulering på ca 33 %.

4.5.2 Fartøy under 28 meter i lukket gruppe

Fiskeridirektøren legger til grunn at lukket gruppe får samme kvoteandel som i inneværende år, dvs 75 %.

Fiskeridirektøren foreslår at gruppekvoten for fartøy i lukket gruppe settes til 64.125 tonn.

På bakgrunn av den romslige kvotesituasjonen vil Fiskeridirektøren foreslå å videreføre et fritt fiske for fartøy i lukket gruppe.

4.5.3 Fartøy i åpen gruppe

Fiskeridirektøren legger til grunn at lukket gruppe får samme kvoteandel som i inneværende år, dvs 14 %.

Fiskeridirektøren foreslår at fartøy i åpen gruppe skal ha en andel på 14 % av den konvensjonelle kvoten i 2008 som gir en gruppekvote på 11.970 tonn.

Fiskeridirektøren foreslår at åpen gruppe gis et fritt fiske av sei innenfor gruppekvoten i 2008.

4.6 REGULERINGER I TRÅLFISKET ETTER SEI

En andel på 37 % av en norsk totalkvote på 225.000 tonn gir en trålkvote på 83.250 tonn i 2008.

4.6.1 Bifangst av sei i industritrålfisket nord for 62°N

I de foregående årene har det blitt avsatt 1.000 tonn av gruppekvoten til seitrålerne til dekning av bifangst i trålfisket etter sild, øyepål og vassild nord for 62°N. Pr 12. november 2007 utgjør fangsten 981 tonn, som det fremgår av tabell 4 foran.

Industritrålere kan sør for 64°N ha inntil 20 % bifangst av torsk, hyse og sei til sammen i vekt i de enkelte fangster og ved landing. Denne regel gjelder ikke ved fiske etter tobis. Fartøy med vassildtråltillatelse har en tilsvarende bifangst adgang begrenset til 10 % nord for 64°N.

Tråltillatelsen (Nordsjøtråltillatelse) som gir adgang til å fiske bl.a. øyepål med småmasket redskap, er begrenset til å gjelde syd for 64°N. Fartøy med vassildtråltillatelse kan fiske i området mellom 62°N og en rett linje trukket mellom Myken fyr og posisjon 67°30`N 9°10`Ø.

Bifangstreglene er et kompromiss mellom hensynet til at fartøyene skal kunne utøve et lovlig trålfiske og hensynet til å begrense bifangstgraden så mye som mulig for i størst mulig utstrekning unngå bl.a. torsk, hyse og sei i fangstene.

Fiskeridirektøren forslår at det avsettes et kvantum på 1.000 tonn sei til dekning av bifangst i trålfisket nord for 62°N etter øyepål, vassild og sild, og at denne som tidligere trekkes fra seitrålerne gruppekvote.

Fiskeridirektøren forslår at fartøy med industritråltillatelse, vassildtråltillatelse nordsjøtråltillatelse eller en avgrenset nordsjøtillatelse, kan fiske inntil 150 tonn sei som bifangst.

4.6.2 Fordeling mellom trålere med torsketråltillatelse og trålere med seitråltillatelse

Fiskeridirektøren foreslår at kvoten på 83.250 tonn, blir fordelt med en andel på 80 % til torsketrålerne og 20 % til trålere med seitråltillatelse.

Når bifangstgraden på 1.000 tonn til nordsjøtrålerne trekkes fra seitrålerne gruppekvote, gir dette seitrålerne en gruppekvote på 15.650 tonn, mens torsketrålerne får en gruppekvote på 66.600 tonn.

4.6.3. Torsketrålerne

På bakgrunn av den relativt sett gode kvotesituasjonen mener Fiskeridirektøren det er hensiktsmessig å regulere trålerne med maksimalkvoter, men med et garantert kvantum til alle. Begrunnelsen for at Fiskeridirektøren velger en oppdeling i maksimalkvoter med et garantert kvantum uten overregulering, er at en ønsker å tilrettelegge for en smidigere justering av kvotene i løpet av året.

Fiskeridirektøren foreslår at torsketrålerne reguleres med maksimalkvoter og et garantert kvantum.

Tabell 9: Torsketrålerne kvotefaktorer og kvoter 2008

Trålgruppe	Faktor	Maksimalkvote	Herav garantert
Fabrikktrålere	1,32	1023	851
Ferskfisk-/rundfrysetrålere	1,00	775	645
Småtrålere	0,58	449,5	374

Det er lagt inn en overregulering på 20 % ved beregning av maksimalkvotene.

4.6.4 Fartøy med seitråltillatelse

Som nevnt foran foreslås seitrålernes gruppekvote i 2008 satt til 15.650 tonn.

På bakgrunn av den relativt sett gode kvotesituasjonen mener Fiskeridirektøren det er hensiktsmessig å regulere seitrålerne med maksimalkvoter, men med et garantert kvantum til alle. Begrunnelsen for at Fiskeridirektøren velger en oppdeling i maksimalkvoter med et garantert kvantum uten overregulering, er at en ønsker å tilrettelegge for en smidigere justering av kvotene i løpet av året.

Fiskeridirektøren foreslår at seitrålerne reguleres med maksimalkvoter og et garantert kvantum.

Tabell 10: Seitrålernes kvotefaktorer og kvoter 2008

Trålgruppe	Kvotefaktor	Maksimalkvote	Herav garantert
Fartøy under 21 m	0,35	525	438
Fartøy under 250 BRT og mellom 21 og 33m	0,75	1125	939
Fartøy mellom 250 og 400 BRT og under 34 m	0,85	1275	1064
Fartøy over 400 BRT og 34 m	1,00	1500	1252

Det er lagt inn en overregulering på 20 % ved beregning av maksimalkvotene.

5 KVOTEFLEKSIBILITET

Fiskeridirektøren foreslo i det utsendte høringsnotatet om problemstillinger og prinsipper i regulering av fisket i 2008 å innføre kvotefleksibilitet på gruppenivå i fisket etter sei nord for 62°N. Fiskeridirektøren antydte et nivå på 10 % av den ordinære gruppekvote (trål, not og konvensjonell) kunne være gjenstand for forskottering/overføring. Med ordinær kvote menes gruppekvote før overføring/fratrekk fra foregående år. Høringsinstansene var positiv til forslaget.

Kvotefleksibiliteten vil fungere slik at overfiske/restkvote på gruppenivå det ene året trekkes fra/legges til neste års kvote før fordeling på fartøynivå. Dersom det beregnes å ville gjenstå mer enn det som tillates overført må det gjennomføres en refordeling innen gruppen, eventuelt fordeles til andre grupper. Dersom det beregnes at en må forskuttere mer enn det som tillates må fisket stoppes, slik at forskuttet kvantum ikke overstiger det som er tillatt. Forskuttering det ene året vil måtte føre til redusert kvote det neste året, noe som vil bety lavere kvoter på det enkelte fartøy både som følge av at gruppekvote er redusert og som følge av at overreguleringen må reduseres slik at man unngår at man også det påfølgende året må forskuttere kvote.

Fiskeridirektøren foreslår å innføre kvotefleksibilitet på gruppenivå i fisket etter sei nord for 62°N. Det foreslås at 10 % av gruppekvote kan forskottes/overføres ved årsskiftet 2008/2009.

Sak 13/2007

Regulering av fisket etter blåkveite nord
for 62° N i 2008

SAK 13/2007

REGULERING AV FISKET ETTER BLÅKVEITE NORD FOR 62° N I 2008

1 SAMMENDRAG AV ENDRINGER I FORHOLD TIL ÅRETS REGULERINGER

Reguleringsopplegget for fisket av blåkveite foreslås i hovedsak videreført i 2008. Når det gjelder fangstperiode for det direkte fisket foreslår Fiskeridirektøren at fisket tillates i én periode på fem uker.

2 FISKET I 2005 OG 2006

Tabell 1 viser fangst av blåkveite fordelt på redskap i 2005 og 2006.

Tabell 1: Landet kvantum 2005 og 2006 (rundvekt tonn)

Grupper	2005		2006	
	Landet kvantum	Herav forskningsfangst	Landet kvantum	Herav forskningsfangst
Konvensjonelle:				
Fartøy < 28 meter	6.117	10	4.879	73
Fartøy ≥ 28 meter	3.029	218	2.578	355
Sum konvensjonelle	9.146	228	7.457	428
Trål	6.477	2.148	5.878	2.081
Sum	15.623	2.376	13.335	2.509

Kilde: Fiskeridirektoratets landings- og sluttseddelregister pr. 5. november 2007

2.1 FANGST OG VERDI

I 2006 og pr. 5 november 2007 utgjorde det norske fisket av blåkveite henholdsvis vel 13.300 og 8.100 tonn. Dette inkluderer også norske skolekvoter og forskningsfangst. Figur 1 gir en oversikt over totalfangst av blåkveite og gjennomsnittspris på førstehåndsomsetning for årene 2000 til 2007. Vi ser at gjennomsnittsprisen har variert fra vel 15 kroner i 2002 til vel 21 kroner i 2006. Hittil i år har gjennomsnittsprisen vært lav, det vil si kr 15,50 pr. kg.

Figur 1: Total fangst og gjennomsnittspris på blåkkeite i perioden 2000-2007

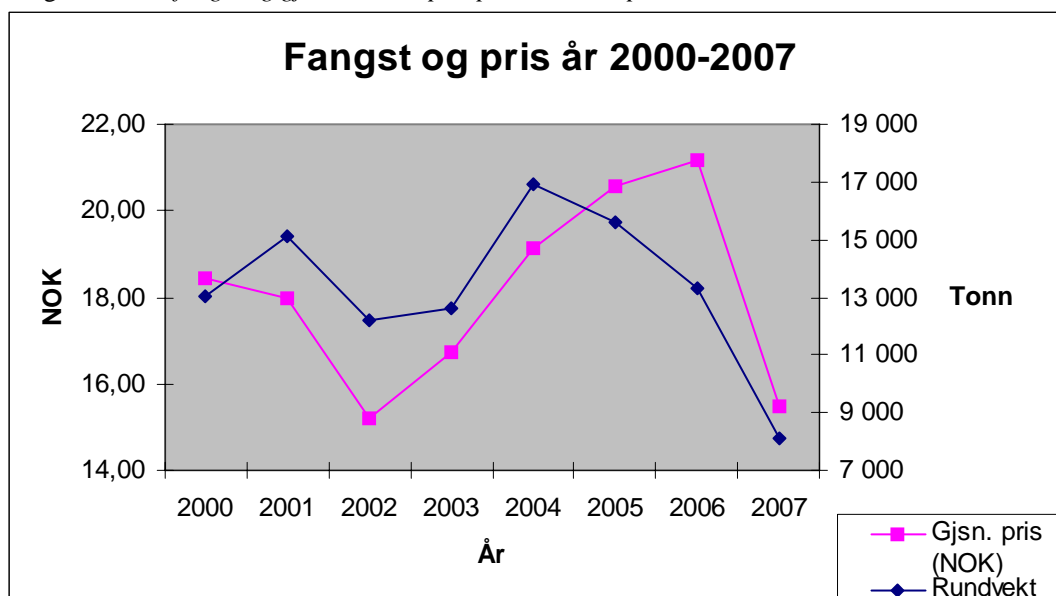

Kilde: Landings- og sluttseddelregisteret i Fiskeridirektoratet pr. 5. november 2007

3 REGULERINGEN I 2007

Reguleringen av det direkte fisket i 2007 besto av følgende elementer:

bare fartøy under 28 meter største lengde som fisker med konvensjonelle redskap, kunne delta i det direkte kystfisket etter blåkkeite.

tillatt med et direkte fiske i to perioder, henholdsvis 4. juni til 24. juni og 30. juli til 19. august (ble senere forlenget til 26. august)

forbud mot et direkte fiske nord for 71°30`N

differensierte maksimumkvoter regulert etter fartøylengde. Disse var som følger:

Tabell 2: Maksimumkvoter 2007

Fartøylengde	Maksimumkvote
0 - 13,9 m	10 tonn
14 - 19,9 m	12 tonn
20 - 27,9 m	14 tonn

Vilkåret om at fartøyene måtte være egnet, bemannet og utstyrt for å drive fiske etter blåkkeite ble opprettholdt også i 2007.

Fartøyene måtte i utgangspunktet være skriftlig påmeldt til Norges Råfisklag eller Sunnmøre og Romsdal Fiskesalgslag innen 1. mai. Den 15. mai ble påmeldingsfristen opphevet, slik at fartøy påmeldt etter 1. mai også kunne delta. Kravet om at fartøyet måtte være påmeldt ble imidlertid videreført.

Påmelding til fiske etter blåkkeite ble innført som et vilkår for deltakelse første gang i 2001. Begrunnelsen for dette var å forhindre at det ble ført fangst på fiktive fartøy. Forslaget ble reist fra næringen, og ble enstemmig vedtatt i Reguleringsrådet. Etter at påmeldingsordningen

ble innført, ble antall deltakende fartøy i fisket redusert både i 2001 og 2002. Som et ytterligere tiltak for å hindre føring av fangst på fartøy som ikke var i fiske, ble det fra og med 2004 innført vilkår om at fartøy måtte være egnet, bemannet og utstyrt for blåkveitefisket. I Reguleringsmøtets drøftelser av reguleringene for 2007, var det enighet om å videreføre begge vilkårene.

Fisket var tillatt i to perioder på tre uker hver; 4. juni til 24. juni og 30. juli til 19. august. Blant annet på grunn av vanskelige værforhold ble det den 17. august besluttet å utvide andre periode med en uke til 26. august. Hvert fartøy hadde likevel bare adgang til å fiske i en av de to periodene. Det var imidlertid ikke et krav om at det måtte oppgis i forbindelse med påmeldingen i hvilken periode fartøyet ønsket å delta. Tidspunktet for levering var avgjørende i forhold til når fartøyet hadde startet fisket. Dersom fartøyet leverte fangst i første periode, var det således utelukket fra deltakelse i andre periode.

I følge Landings- og sluttседdelregisteret pr. 5. november 2007 er antall konvensjonelle fartøy under 28 meter med registrert fangst i periodene åpne for direkte fiske lavere enn i 2006; 407 fartøy i 2007 mot 533 i 2006. I 2007 er det registrert fangst fra 271 fartøy i første periode og 153 fartøy i andre periode. Noen fartøy har landet blåkveite i begge perioder, men da som bifangst i en av periodene. Det er landet et mindre kvantum fra denne fartøygruppen (3.430 tonn) i periodene åpne for direktefiske i år enn i fjor (3.975 tonn). Nedgangen skyldes sannsynligvis dårlige fangstforhold i deler av sesongen og lave gjennomsnittspriser i 2007, jfr. figur 1.

Protokollen fra kvoteforhandlingene med Russland for 2007 la grunnlaget for tilsvarende bifangstregel som tidligere år, nemlig 7% om bord og ved landing, med mulighet for inntil 12% i det enkelte hal. Norge valgte likevel å se bort fra regelen om 12% i de enkelte fangster, og fartøyene kunne følgelig ha inntil 49% bifangst av blåkveite i de enkelte fangster. Begrensningen på 7% om bord til enhver tid, ved avslutning av fisket og av landet fangst ble beholdt. Trålerne og konvensjonelle fartøy over 28 meter ble regulert med et maksimalt uttak av blåkveite på årsbasis. Taket ble satt til 4 % av summen av kvotene for torsk, hyse og sei. I tillegg ble det fastsatt en begrensning på maksimalt 40 tonn pr. fartøy på årsbasis. 4%-regelen ble opphevet for de konvensjonelle fartøyene 30. mars under henvisning til at regelen medførte forskjellsbehandling innad i denne flåtegruppen. Kun fartøy som har deltakeradgang i fisket etter sei med garn og fartøy som har utnyttet strukturordningen fullt ut ville kunne utnytte taket på 40 tonn. For de fleste fartøyene i denne gruppen ville et slikt tak kun være en teoretisk størrelse på grunn av et begrenset kvotegrunnlag.

Denne reguleringsformen må anses å være kontrollmessig mer effektiv og minst like streng som regelen om 12% i det enkelte hal.

Når det gjelder tekniske regulerings tiltak var det som kjent enighet på møte i Reguleringsrådet 29. november 2005 om at det burde nedsettes en arbeidsgruppe for å belyse og vurdere ulike sider ved garnfiske etter blåkveite med sikte på å redusere omfanget av "spøkelsesfisket". Fiskeridirektoratet nedsatte en slik arbeidsgruppe i april 2006. Foruten representanter fra Fiskeridirektoratet bestod arbeidsgruppen av representanter fra Norges Fiskarlag, Norges Kystfiskarlag, Havforskningsinstituttet og Norges Naturvernforbund.

Arbeidsgruppen avga sin innstilling 20. november 2006. Innstillingen var lagt ved saksdokumentene til Reguleringsmøtet høsten 2006.

For å hindre garntap som følge av brukskollisjoner foreslo arbeidsgruppen at det ble innført et krav om at setting av garn i blåkveitefisket måtte rapporteres til Kystvaktsentralen på Sortland. Videre at det rapporteres når garnene hales og fartøyet forlater området.

Basert på arbeidsgruppens forslag ble derfor følgende bestemmelse tatt inn i forskrift om utøvelse av fisket i sjøen:

§ 30a Rapportering ved fiske etter blåkveite nord for 62° N

Fartøy som driver garnfiske etter blåkveite nord for 62° N skal rapportere til Kystvaktsentralen på Sortland (tlf. 07611) om følgende:

- a) setting av garn,
- b) opphaling av garn ved avslutning av fisket,
- c) tap av garn,
- d) funn av tapte garn.

4 UTVIKLINGEN I FISKET I 2007

Tabell 3 gir en oversikt over oppfisket kvanta av blåkveite fordelt på redskap så langt i år.

Tabell 3: Landet kvantum i 2007 (rundvekt tonn)

Grupper	Landet kvantum	Herav forskningsfangst ¹
Konvensjonelle fartøy < 28 m	3.621	
Konvensjonelle fartøy ≥ 28 meter	838	274
Sum konvensjonelle	4.459	274
Trål	3.620	967
Sum	8.079	1.241

Kilde: Fiskeridirektoratets landings- og sluttseddelregister pr. 5. november 2007

¹ Ufullstendig tall da forskningsfiske pågår enda.

Tabell 3 inkluderer forskningsfangst som hittil i år utgjør et kvantum på 1.241 tonn. Tabell 4 viser en oversikt over oppfisket kvantum av fartøy under 28 meter som fisker med konvensjonelle redskap:

Tabell 4: Landet kvantum av konvensjonelle fartøy under 28 meter 2004-2007 (rundvekt tonn)

	2004	2005	2006	2007
Bifangst før direktefiske	23	14	96	38
Direktefiske 1. periode	6.005	3.922	2.293	2.235
Bifangst mellomperiode	-	185	589	94
Direktefiske 2. periode	-	1.864	1.682	1.195
Bifangst etter direktefiske	537	132	219	59
Sum	6.565	6.117	4.879	3.621

Kilde: Fiskeridirektoratets landings- og sluttseddelregister pr. 5. november 2007

Tabell 5 viser deltakelse og fangst av konvensjonelle fartøy under 28 meter de fem siste årene. Antall fartøy og landet fangst tar utgangspunkt i hele året, dvs. både direktefiske og bifangst.

Tabell 5: *Deltakelse og fangst i perioden 2003-2007 konvensjonelle fartøy under 28 meter rundvekt tonn)*

Lengdegrupper	Antall fartøy					Fangst				
	2003	2004	2005	2006	2007	2003	2004	2005	2006	2007
0 – 10 m	30	33	43	38	34	89	170	168	186	133
10 – 13,9 m	230	295	319	276	204	1.616	2.064	2.245	1.796	1.441
14 – 19,9 m.	268	303	273	220	174	2.865	3.113	2.766	2.291	1.725
20 – 27,9 m.	72	107	85	57	34	848	1.218	938	606	322
Sum	600	738	720	591	446	5.418	6.565	6.117	4.879	3.621

Kilde: Fiskeridirektoratets Landings- og sluttseddelregister per 5. november 2007

Som vi ser av tabellen over, økte antall fartøy og fangst fra 2003 til 2004 og 2005, mens dette fiskeriet igjen er redusert de siste årene.

I 2007 har de 446 deltakende konvensjonelle fartøyene under 28 meter totalt fisket 3.621 tonn blåkveite pr. 5. november 2007, hvilket er en betydelig nedgang fra 2004 og 2005. Dårlig vær og fangstforhold har blant annet redusert fangstinnnsatsen i begge periodene. Vi så i figur 1 at gjennomsnittsprisen på førstehåndsverdien av blåkveite har vært lav i 2007 sammenlignet med gjennomsnittet de siste årene. Dette forholdet har også påvirket innsatsen i dette fiskeriet i 2007. Under andre forhold kunne fangstkvantumet således vært betydelig høyere. Av tabell 5 fremgår det at det i 2007 gjennomgående har deltatt færre fartøy i alle lengdegrupper sammenlignet med året før.

5 BESTANDSSITUASJONEN

ICES uttaler at bestanden har ligget på et lavt nivå de siste 25 årene der det samlede fangstnivået i samme periode har variert mellom 15.000 og 25.000 tonn. Den siste bestandsberegningen viser at gytebestanden har økt fram til 2004, men fra 2004 har det imidlertid vært en liten nedgang i gytebestanden. Bestanden er nå høyere enn gjennomsnittet de siste 20 år og ligger på samme nivå som i perioden 1980 – 1989. Bestandsvurderingen er fortsatt usikker. En reduksjon i fiskedødelighet er derfor sterkt ønskelig for å bidra til videre vekst. Rekrutteringen har vært stabil på et lavt nivå siden 1980 og rekrutteringsestimaterne er beheftet med stor usikkerhet.

Kvoteanbefaling for 2007 var et maksimalt fangstuttak på 13.000 tonn. For å oppnå fortsatt vekst i bestanden, tilrår ICES på tilsvarende måte at fangstuttaket ikke overskrider 13.000 tonn i 2008.

I 2002 ble det i fiskeriavtalen mellom Norge og Russland for første gang avsatt en kvantum til forskningsformål på 1.500 tonn til hver av partene. Disse avsetningene har siden blitt økt og utgjør i 2007 4.900 tonn. ICES har uttalt at sett i forhold til at fangsten ikke bør overskride 13.000 tonn, så ser en ikke behovet for forskningskvoter på dette nivå.

6 RAMMEVILKÅR I KVOTEAVTALEN MED RUSSLAND FOR 2008

I likhet med tidligere år gir protokollen fra Den blandete norsk-russiske fiskerikommisjonen adgang til å gjennomføre et begrenset norsk kystfiske i tradisjonelt omfang. Fortsatt vil alt direkte fiske utenom det som kan defineres som et avgrenset kystfiske være forbudt. Videre var det enighet om å videreføre ordningen med at det ved fiske etter andre fiskeslag skal være tillatt å ha inntil 12% blåkkeite i vekt av de enkelte fangster og inntil 7% om bord ved avslutning av fisket og av landet fangst.

Det var enighet om en gjensidig adgang til å drive forskningsfangst på 4.000 tonn blåkkeite, noe som innebærer en reduksjon på 900 tonn sammenlignet med 2007. Søknadene om forskningsfangst er ikke ferdigbehandlet men det legges til grunn at Fiskeri- og kystdepartementet vil fastsette en forskningskvote for 2008 på samme nivå som for 2007. Det vil si at den norske forskningsfangsten vil utgjøre i størrelsesorden 2.500 tonn.

7 REGULERING AV DET DIREKTE KYSTFISKET I 2008

7.1 FANGSTPERIODE

I 2005, 2006 og 2007 var det direkte fisket åpent i to perioder på til sammen sju uker i 2005, seks uker i 2006 og sju uker (etter forlengelse) i 2007. Det enkelte fartøy kunne bare delta i en av periodene. Årene før 2005 var kystflåtens direkte fiske regulert med én periode på til sammen fire uker i juni og juli. Utgangspunktet i avtalen med Russland var at fisket skulle holdes innenfor rammen av det dette fisket tradisjonelt har utgjort, det vil si ca. 2.500 tonn. Også i 2007 er det fisket forholdsvis mer blåkkeite enn 2.500 tonn. De oppfiskede kvanta fra det direkte fisket av blåkkeite i de to periodene i 2007 utgjør til sammen 3.430 tonn.

Begrunnelsen for to perioder har vært å sørge for mer ro i fisket, samtidig som det også er en fordel for landindustrien at blåkkeitefisket spres noe utover i tid. Imidlertid står dette i kontrast til et prinsipp om redusert fisketid i reguleringssammenheng for blant annet å redusere omfanget av fisket.

Selv om det har vært en nedgang i både antall deltakende fartøy og oppfisket kvantum i direktefisket i 2007 sammenlignet med 2006, er det av hensyn til bestandssituasjonen fortsatt behov for å redusere uttaket av blåkkeite. Fiskeridirektøren finner det derfor hensiktsmessig å regulere fisket med én periode. Dette vil også være en fordel av hensyn til gjennomføring av den årlige garnoppyrddingen, som bør komme i gang så tidlig som mulig på sensommeren/høsten.

På bakgrunn av nedgangen i antall deltakende fartøy de siste to årene finner Fiskeridirektøren å kunne tilrå at fisket tillates i fem uker, noe som innebærer en utvidelse sammenlignet med årene før 2005, hvor fisket var åpent i en periode på fire uker. En periode på fem uker vil etter Fiskeridirektørens oppfatning gi bedre mulighet til å planlegge fisket, samt ta høyde for perioder med vanskelige vær- og fangstforhold.

Fiskeridirektøren foreslår at fartøy under 28 meter som fisker med konvensjonelle redskap gis adgang til et direkte fiske etter blåkkeite i én periode på fem uker. I utgangspunktet foreslår Fiskeridirektøren at fisket avvikes fra og med 26. mai til og med 29. juni, men ber om møtets synspunkt på når fisket skal gjennomføres.

7.2 MAKSIMALKVOTER

I årene 2000 – 2007 har det vært fastsatt følgende maksimalkvoter:

Tabell 6: Maksimalkvoter

Fartøylengde	Maksimalkvote
0 - 13,9 m	10 tonn
14 – 19,9 m	12 tonn
20 – 27,9 m	14 tonn

Fiskeridirektørens oppfatning er at dersom det skal åpnes for et direkte fiske etter blåkkeite, bør maksimalkvotene etter være såpass store at de gir et økonomisk utbytte for deltakerne. Samtidig tillater ikke bestandssituasjonen for blåkkeite en økning av kvotene.

Fiskeridirektøren vil derfor foreslå tilsvarende maksimalkvoter som i 2007.

7.3 PÅMELDING OG GODKJENNING

Påmelding og offentliggjøring av påmeldingslister har som nevnt hatt en preventiv effekt. Fiskeridirektøren vil derfor tilrå at påmeldingsordningen opprettholdes. En vil imidlertid ikke foreslå at fartøyene må være påmeldt innen en nærmere fastsatt frist, men at det er tilstrekkelig at fartøyene er påmeldt til salgslaget før det enkelte fartøy starter fisket. En vil be salgslagene videresende listen over påmeldte fartøy til regionkontorene, som foretar en gjennomgang av denne. Regionkontorene vil deretter foreta en kvalitetssikring av påmeldte fartøy, og eventuelt foreta fysisk kontroll hvor dette anses nødvendig. En vil derfor foreslå at vilkåret om at fartøyet må være egnet, bemannet og utstyrt, samt godkjent av Fiskeridirektoratets regionkontor, opprettholdes.

Fiskeridirektøren foreslår at ordningen med påmelding til salgslagene videreføres.

Fiskeridirektøren foreslår at det stilles krav om at fartøyet skal være egnet, utstyrt og bemannet for å delta i blåkkeitefisket.

Fiskeridirektøren foreslår at fartøyene må ha en særskilt godkjenning fra Fiskeridirektoratets regionkontor som viser at vilkårene for å delta er oppfylt.

7.4 ANDRE REGULERINGSTILTAK

Fiskeridirektøren foreslår å videreføre forbudet mot direkte fiske etter blåkkeite nord for 71°30' N.

Fiskeridirektøren foreslår at fartøy som skal delta i det direkte fisket må være innført i merkeregisteret, og at eier av fartøyet og høvedsmannen må være registrert på blad B i fiskermanntallet.

Fiskeridirektøren foreslår at eier av fiskefartøy ikke kan delta i fisket etter blåkkeite med mer enn ett fartøy.

Fiskeridirektøren foreslår at fartøy eller eier av fartøy bare kan fiske og levere en maksimalkvote.

Fiskeridirektøren foreslår et forbud mot bruk av leiefartøy i det direkte fisket etter blåkkeite.

8 BIFANGST

Fiskeridirektøren foreslår å videreføre ordningen fra 2007, hvor det ble satt et tak på hvor stor bifangst av blåkkeite trålere og konvensjonelle fartøy over 28 meter kan ha på årsbasis. For trålerne foreslås begrensingen også for 2008 satt som en prosentsats av summen av det enkelte fartøys kvote av torsk, hyse og sei. Prosentsatsen foreslås satt til 4%, men likevel begrenset til 40 tonn pr. tråler på årsbasis. Når det gjelder beregningsgrunnlaget for prosentsatsen, begrenses dette slik at eventuelle enhetskvoter/strukturkvoter fartøyet måtte ha, ikke skal regnes med.

For konvensjonelle fartøy over 28 meter foreslås begrensning satt til 40 tonn pr. fartøy.

I fiskevernsonen ved Svalbard vil bifangstbestemmelsen etter sin ordlyd, slik den er nedfelt i protokollen fra Den blandete norsk-russiske fiskekommisjonen, håndheves i forhold til alle fartøy, jfr. pkt 6 ovenfor.

Fiskeridirektøren foreslår å videreføre ordningen fra 2007 med at fartøy som ikke har adgang til å delta i det direkte fisket eller når dette fisket er stoppet, kan ha inntil 7% blåkkeite om bord til enhver tid, ved avslutning av fisket og av landet fangst.

Fiskeridirektøren foreslår at det settes et tak på hvor mye bifangst av blåkkeite den enkelte tråler og konvensjonelle fartøy over 28 meter kan ha på årsbasis. For trålerne settes taket til 4% av summen av fartøykvotene for torsk, hyse og sei, likevel begrenset til 40 tonn per fartøy. For konvensjonelle fartøy over 28 meter settes taket til 40 tonn pr. fartøy.

Fiskeridirektøren foreslår at ordningen med ukeavregning for fartøy som fisker med konvensjonelle redskap og som leverer flere ganger per uke videreføres i 2008.

Fiskeridirektøren foreslår å videreføre bestemmelsen om at blåkveite tatt som bifangst før det direkte fisket er åpent, går til fradrag i det enkelte fartøys maksimalkvote i det direkte fisket.

FORSLAG TIL FORSKRIFT OM REGULERING AV FISKET ETTER BLÅKVEITE NORD FOR 62° N I 2008.

1. Innledning.

Regulering av fisket etter blåkveite nord for 62° N i 2008 ble behandlet på Reguleringsmøtet 22. november 2007.

2. Regulering av det direkte kystfisket.

Reguleringsmøtet var enig i Fiskeridirektørens forslag om å videreføre ordningen med at fartøy under 28 meter kan delta i et direkte kystfiske etter blåkveite med konvensjonelle redskap i 2008.

2.1. Fiskeperioder

Reguleringsmøtets behandling og tilrådning

I årene 2005 – 2007 var det direkte fisket som kjent åpent i to perioder på til sammen sju uker i 2005, seks uker i 2006 og sju uker (etter forlengelse) i 2007. Det enkelte fartøy kunne bare delta i en av periodene. Årene før 2005 var kystflåtens direktefiske regulert med én periode på til sammen fire uker i juni og juli.

Begrunnelsen for to perioder har vært å sørge for mer ro i fisket, samtidig som det også er en fordel for landindustrien at blåkveitefisket spres noe utover i tid. Imidlertid står dette i kontrast til et prinsipp om redusert fisketid i reguleringssammenheng for blant annet å redusere omfanget av fisket.

Selv om det har vært en nedgang i både antall deltakende fartøy og oppfisket kvantum i direktefisket i 2007 sammenlignet med 2006, er det av hensyn til bestandssituasjonen fortsatt behov for å redusere uttaket av blåkveite. Fiskeridirektøren foreslo derfor å regulere fisket med én periode.

På bakgrunn av nedgangen i antall deltakende fartøy de siste to årene fant Fiskeridirektøren å kunne tilrå at fisket tillates i fem uker, noe som innebærer en utvidelse sammenlignet med årene før 2005, hvor fisket var åpent i en periode på fire uker. En periode på fem uker vil etter Fiskeridirektørens oppfatning gi bedre mulighet til å planlegge fisket, samt ta høyde for perioder med vanskelige vær- og fangstforhold.

Når det gjelder tidspunkt for gjennomføring av fisket foreslo Fiskeridirektøren i utgangspunktet 26. mai til 29. juni men ba om møtets synspunkt på valg av periode.

Norges Fiskarlag viste til de positive erfaringene en har hatt med avviklingen av fisket over to perioder og foreslo at denne ordningen ble videreført. Det ble vist til at to perioder vil bidra til en bedre spredning av fangstene og bedre utnyttelse av feltene det fiskes blåkveite på. Fiskarlaget mente videre at hver av periodene måtte være fire uker med start 8. juni for første periode og 30. juli for andre periode.

Norges Kystfiskarlag var enig i Fiskeridirektørens forslag om å gjennomføre fisket i en periode. Kystfiskarlaget mente imidlertid at fisket burde være åpent i åtte uker. Kystfiskarlaget sluttet seg til Fiskeridirektørens forslag om start 26. mai.

Fiskeri- og havbruksnæringens landsforening (FHL) mente at fisket av markedshensyn burde avvikles i en periode. I likhet med Norges Kystfiskarlag mente FHL at perioden burde være lenger enn 5 uker men var enig i Fiskeridirektørens forslag til oppstartstidspunkt.

Også Fiskekjøpernes Forening sluttet seg til forslaget om én periode med oppstart 26. mai, men mente i likhet med Norges Kystfiskarlag at fisket burde være åpent i åtte uker.

WWF uttalte at dersom fisket skal gjennomføres i to perioder må den totale fisketiden ikke overstige 5 uker.

Fiskeridirektørens tilrådning

Fiskeridirektøren ser at det kan være forhold som taler for å dele fangstsesongen i to perioder. Blant annet vil en spredning av fangsttinningsraten på to perioder redusere fisketrykket noe i den enkelte periode. To perioder vil også ta hensyn til at fisket foregår i ulike perioder langs kysten.

Fiskeridirektøren viser imidlertid til at det av hensyn til bestandssituasjonen fortsatt er behov for å redusere uttaket av blåkveite og opprettholder følgelig forslaget om å gjennomføre fisket i én periode.

På bakgrunn av det som fremkom i møtet vil Fiskeridirektøren foreslå at fisket tillates i perioden fra og med 26. mai til og med 29. juni.

2.2. Maksimalkvoter

Reguleringsmøtets behandling og tilrådning

Fiskeridirektøren foreslo i saksdokumentene tilsvarende maksimalkvoter som for 2007, det vil si maksimalkvoter etter følgende stige:

Lengde	Maksimalkvote
0 – 13,99 meter største lengde	10 tonn
14 – 19,99 meter største lengde	12 tonn
20 – 27,99 meter største lengde	14 tonn

I sitt innspill til Reguleringsmøtet har *Norges Fiskarlag* ikke kommentert størrelsen på maksimalkvotene spesielt, men uttaler at foreliggende forskningsresultater viser at det er grunnlag for å øke uttaket av blåkveite. En økning må komme alle fartøygrupper til gode.

Norges Kystfiskarlag har i sitt innspill foreslått følgende maksimalkvoter:

Lengde	Maksimalkvote
--------	---------------

0 – 13,99 meter største lengde	15 tonn
14 – 19,99 meter største lengde	20 tonn
20 – 27,99 meter største lengde	25 tonn.

Fiskeridirektørens tilråkning

Etter Fiskeridirektørens oppfatning bør maksimalkvotene være såpass store at de gir et økonomisk utbytte for deltakerne. Samtidig tillater ikke bestandssituasjonen for blåkveite en økning av kvotene. Fiskeridirektøren foreslår derfor tilsvarende maksimalkvoter som inneværende år.

2.3. Påmelding og godkjenning

Reguleringsmøtets behandling og tilråkning

Påmelding og offentliggjøring av påmeldingslister har hatt en preventiv effekt. Fiskeridirektøren foreslo derfor å videreføre påmeldingsordningen. Det ble ikke foreslått å fastsette en frist for påmelding. Det er tilstrekkelig at fartøyene er påmeldt til salgslaget før det enkelte fartøy starter fisket. Reguleringsmøtet sluttet seg til dette forslaget.

Fiskeridirektørens tilråkning

Fiskeridirektøren foreslår at fartøy som skal delta i blåkveitefisket må være skriftlig påmeldt til Norges Råfisklag eller Sunnmøre og Romsdal Fiskesalslag før det enkelte fartøyet starter fisket.

Fra og med 2004 har det vært et vilkår for deltakelse at fartøyene som skal delta i direktefisket må være egnet, bemannet og utstyrt for blåkveitefiske. Dette vilkåret er videreført for 2007, jfr. Fiskeri- og kystdepartementets forskrift av 27. november 2006 om deltakelse i kystfartøygruppens fiske for 2007 § 36 bokstav c. Videre er det satt krav om særskilt godkjenning i forskriftens § 8. Fiskeridirektøren legger til grunn at disse vilkårene blir videreført i deltakerforskriften for 2008.

2.4. Områdeavgrensning

Reguleringsmøtets behandling og tilråkning

Fiskeridirektøren foreslo at forbudet mot å drive et direktefiske etter blåkveite nord for 71°30' N opprettholdes i 2008. Møtet sluttet seg til dette forslaget.

Fiskeridirektørens tilråkning

Fiskeridirektøren foreslår at forbudet mot å drive et direktefiske etter blåkveite nord for 71°30' N opprettholdes i 2008.

3. Bifangst

Reguleringsmøtets behandling og tilråkning

Fiskeridirektøren foreslo å videreføre ordningen med at fartøy som ikke har adgang til å delta i det direkte fisket eller når dette fisket er stoppet, kan ha inntil 7% blåkveite om bord til enhver tid, ved avslutning av fisket og av landet fangst. Møtet sluttet seg til dette forslaget.

Det var også enighet om videreføre ordningen fra 2007 ved at det settes et tak på hvor mye bifangst av blåkveite den enkelte tråler og konvensjonelle fartøy over 28 meter kan ha på årsbasis. Fiskeridirektøren foreslo at taket for trålerne settes til 4% av summen av fartøykvotene for torsk, hyse og sei, likevel begrenset til 40 tonn pr. fartøy. For konvensjonelle fartøy over 28 meter ble taket foreslått satt til 40 tonn pr. fartøy.

Norges Fiskarlag foreslo å øke maksimum tillatt bifangst til 60 tonn for trålerne og 50 tonn for konvensjonelle fartøy over 28 meter.

I sitt innspill til Reguleringsmøtet har *Norges Kystfiskarlag* foreslått at bifangsten for trålerne begrenses til 25 tonn.

WWF støttet Fiskeridirektørens forslag om å videreføre årets bifangstregulering.

Reguleringsmøtet var enig i Fiskeridirektørens forslag om å videreføre ordningen med ukeavregning for fartøy som fisker med konvensjonelle redskap og som leverer flere ganger pr. uke, samt at blåkkeite tatt som bifangst før det direkte fisket er åpent, går til fradrag i det enkelte fartøys maksimalkvote i det direkte fisket.

Fiskeridirektørens tilråding

Fiskeridirektøren viser til at det ikke er bestandsmessig grunnlag for å øke uttaket av blåkkeite og foreslår å videreføre gjeldende bifangstregler.

4. Forslag til forskrift.

Fiskeridirektøren vil på bakgrunn av ovennevnte foreslå at det blir fastsatt følgende forskrift:

FORSKRIFT OM REGULERING AV FISKET ETTER BLÅKVEITE NORD FOR 62°N I 2008

Fiskeri- og kystdepartementet har den ... desember 2007, med hjemmel i lov 3. juni 1983 nr. 40 om saltvannsfiske m.v. § 4 og § 5, og lov 26. mars 1999 nr. 15 om retten til å delta i fiske og fangst (deltakerloven) § 21, jf. delegeringsvedtak 11. februar 2000 nr. 99, fastsatt følgende forskrift:

§ 1 Generelt forbud

Det er forbudt for norske fartøy å fiske og lande blåkkeite nord for 62°N i 2008.

§ 2 Fiske ved Jan Mayen og i Norges indre farvann, sjøterritorium og økonomiske sone

Unntatt fra forbudet i § 1 er:

a) fiske i fiskerisonen ved Jan Mayen.

b) fiske med konvensjonelle redskap med fartøy under 28 meter største lengde som har adgang til å delta, jf. forskrift av ... 2007 om deltakelse i kystfartøygruppens fiske for 2008 i Norges indre farvann, sjøterritorium og økonomiske sone sør for 71°30 ' N fra mandag 26. mai kl. 0000 til søndag 29. juni kl. 2400.

§ 3 Påmelding

For å kunne delta i fisket må fartøyet være påmeldt skriftlig til Norges Råfisklag eller Sunnmøre og Romsdal Fiskesalslag.

§ 4 Maksimalkvoter

Fartøy som kan delta i fisket etter § 2 bokstav b, kan maksimalt fiske følgende kvanta blåkveite rund vekt:

Lengde:	Maksimalkvote:
0-13,99 meter største lengde	10 tonn
14-19,99 meter største lengde	12 tonn
20-27,99 meter største lengde	14 tonn

§ 5 Kvoteutnyttelse

Hvert fartøy kan bare fiske og lande én kvote.

Ved salg og utskifting av fartøy innenfor reguleringsåret skal kvoten beregnes etter bestemmelsene i tredje til femte ledd.

Ved kjøp av fartøy kan ny eier ikke fiske og lande mer enn det som gjenstår av den nye eiers kvote etter fradrag for det som fartøyet totalt har fisket og levert i reguleringsåret. Dette gjelder også når fartøyet erverves til utskifting av et annet fartøy.

Ved utskifting av fartøy kan erstatningsfartøyet ikke fiske og lande mer enn det som gjenstår av den nye eiers kvote etter fradrag for det som han selv har fisket og landet med annet fartøy i vedkommendes eie i reguleringsåret.

Når det ved utskifting gjøres fradrag etter tredje ledd eller fjerde ledd, skal det fangstkvantum som er størst av de to alternativene trekkes fra.

§ 6 Overføring av fangst

Det kvantum som kan fiskes av det enkelte fartøy kan ikke overføres til annet fartøy. Det er også forbudt å motta og lande fangst fisket av annet fartøy.

§ 7 Bifangst

For fartøy som ikke har adgang til å delta i fisket i henhold til § 2 bokstav b, eller når dette fisket ikke lenger er tillatt, er det ved fiske etter andre fiskeslag nord for 62°N tillatt å ha blåkveite som bifangst i det enkelte hal. Mengden blåkveite om bord til enhver tid, ved avslutning av fisket og av landet fangst kan ikke overskride 7%.

For fartøy som fisker med konvensjonelle redskap og som leverer flere ganger pr. uke, avregnes innblandingsprosenten på 7% blåkveite etter første ledd første punktum pr. uke

basert på summen av alle sluttsedler/bryggesedler undertegnet i tidsrommet fra mandag klokken 0000 til søndag klokken 2400.

Bifangst av blåkkeite på årsbasis for den enkelte tråler er likevel begrenset til 4% av summen av fartøyskvotene for torsk, hyse og sei, dog ikke mer enn maksimalt 40 tonn pr. fartøy. Bifangst av blåkkeite for konvensjonelle fartøy på eller over 28 meter største lengde er begrenset til maksimalt 40 tonn pr. fartøy.

Blåkkeite tatt som bifangst før fartøyet deltar i det direkte fisket går til fradrag i det enkelte fartøys maksimalkvote i det direkte fisket.

§ 8 Bemyndigelse

Fiskeridirektoratet kan endre denne forskriften og fastsette nærmere bestemmelser som er nødvendig for å oppnå en rasjonell og hensiktsmessig utøvelse eller gjennomføring av fisket.

§ 9 Straff

Den som forsettlig eller uaktsomt overtrer bestemmelser gitt i eller i medhold av denne forskriften, straffes i henhold til lov 3. juni 1983 nr. 40 om saltvannsfiske m.v. § 53 eller lov 26. mars 1999 nr. 15 om retten til å delta i fiske og fangst § 31. På samme måte straffes medvirkning og forsøk.

§ 10 Ikrafttredelse

Denne forskriften trer i kraft 1. januar 2008 og gjelder til og med 31. desember 2008.

Når det gjelder kravet om at eier av fiskefartøy ikke kan delta i fisket etter blåkkeite med mer enn ett fartøy forutsettes dette tatt inn i deltakerforskriften for 2008.

Sak 14/2007

Regulering av fisket etter uer i 2008

- a) nasjonalt
- b) internasjonalt
- c) Irmingerhavet

SAK 14/2007

REGULERING AV FISKET ETTER UER I 2008

A) NASJONALT

1 SAMMENDRAG OM ENDRINGER I FORHOLD TIL ÅRETS REGULERING

Fiskeridirektøren foreslår en videreføring av reguleringsopplegget for trålfisket etter uer nord for 62° N. Fiskeridirektørens foreslår en videreføring av reguleringsopplegget for det konvensjonelle fisket etter uer nord for 62° N.

2 BIOLOGISKE TILRÅDNINGER

2.1 VANLIG UER (SEBASTES MARINUA)

2.1.1 Status

Bestanden har hatt sviktende rekruttering siden tidlig på 1990-tallet. Toktresultat og fangstrater fra trålfisket viser en klar reduksjon i forekomstene, og indikerer at bestanden nå er nær historisk lavmål. Årsklassene har vært rekordlave det siste tiåret. Bestanden er derfor svært svak. Gitt den lave produksjonen til vanlig uer, ventes denne situasjonen å vedvare i mange år.

2.1.2 Forvaltningsråd

ICES tilrår strengere reguleringer på grunn av fortsatt nedgang i gytebestand og rekruttering. ICES gjentar anbefalingen om stopp i alt direkte fiske, utvidelse av fredningen, og skjerpede bifangstreguleringer for trål. Det er viktig med et sterkt yngelvern for å sikre rekruttering og gjenoppbygging av bestanden.

Anbefalte reguleringer i 2007: Strengere vernetiltak

Anbefalte reguleringer i 2008: Ikke direkte fiske og lav bifangst i andre fiskerier.

2.2 SNABELUER (SEBASTES MENTELLA)

2.2.1 Status

Bestanden har hatt sviktende rekruttering siden 1991, og ICES vurderer bestanden til å ha redusert reproduksjonsevne. Toktresultat viser at bestanden er nær et historisk lavmål. Bare

årsklassene født før 1991 kan bidra til gytebestanden i nevneverdig grad, siden de etterfølgende 16 årsklassene er svært svake. I oppvekstområdene i Barentshavet observeres det imidlertid tegn på bedre rekruttering av yngel. Det er derfor svært viktig at denne yngelen får det beste vern fra å bli tatt som bifangst i alle fiskerier, inkl. rekefisket. Dette vil sikre at de rekrutterende årsklassene får bidra så mye som mulig til gjenoppbyggingen av bestanden. Selv om størrelse på gytebestanden er ukjent, vil bestanden av snabeluer ikke kunne gi grunnlag for et direkte fiskeri på mange år på grunn av rekrutteringssvikten siden 1991.

Det har utviklet seg et direkte fiskeri utenfor de økonomiske sonene i Norskehavet, med en klar økning av fangstene (27 000 tonn i 2006). Det gir stor grunn til bekymring.

For å kunne verifisere en eventuell økning i gytebestanden, er det nødvendig at hele utbredelsesområdet av voksen snabeluer i ICES områdene I og II blir kartlagt, både den snabelueren som står ved bunnen og den som er pelagisk. Pelagiske- og bunnfisktokt må planlegges og utformes slik at mulige vandringer til fisken blir tatt hensyn til.

2.2.2 Forvaltningsråd

ICES tilrår forbud mot direkte trålfiske etter snabeluer i ICES områdene I og II. Stenging av områder må opprettholdes, og tillatte bifangstgrenser bør settes så lave som mulig inntil en klar økning i gytebestand og yngelforekomster kan bekreftes.

Anbefalt reguleringer i 2007: Ikke direkte trålfiske og lav bifangst i andre fiskerier.

Anbefalte reguleringer i 2008: Vern av yngel, ikke direkte trålfiske og lav bifangst i andre fiskerier.

3 REGULERING AV TRÅLFISKET ETTER UER NORD FOR 62° N

3.1 FISKET MED STORMASKET TRÅL

For fisket med trål ble det med virkning fra 1. januar 1997 iverksatt reguleringstiltak som reflekterte den bekymringsfulle bestandssituasjonen for snabeluer (*sebastes mentella*).

Hovedmålsettingen var å redusere fisket av snabeluer så mye som praktisk mulig. En forutsetning for å få dette til var at reguleringene gjaldt all uer slik at en unngikk problemene med riktig identifisering av uerart. Samtidig hadde reguleringene som mål å "treffe" snabelueren, og i så liten grad som mulig vanlig uer. Videre ble det vektlagt at vernetiltaket for snabeluer i minst mulig utstrekning skulle ramme fisket etter andre arter.

På denne bakgrunn ble det i 1997 satt forbud mot et direkte fiske etter uer i fiskevernsonen ved Svalbard og i Norges økonomiske sone nord og vest for rette linjer mellom følgende punkter:

- A) N 70°00' E 05°21' (ved NØS ytre grense)
- B) N 70°00' E 17°30'
- C) N 73°30' E 18°00'
- D) N 73°30' E 35°56' (ved NØS ytre grense)

Ved fiske etter andre fiskeslag i forbudsområdet var det adgang til å ha inntil 25% bifangst av uer i vekt i de enkelte fangster og ved landing.

For ytterligere å redusere fangsten av snabeluer, ble det med virkning fra 1. mars 2000 i tillegg iverksatt stengning av følgende to områder i Norges økonomiske sone med totalforbud mot å fiske med stormasket trål:

Område 1: Et område avgrenset av rette linjer mellom følgende posisjoner:

1. N 66° 30' Ø 06° 59'
2. N 66° 21' Ø 06° 44'
3. N 65° 43' Ø 06° 00'
4. N 65° 20' Ø 06° 00'
5. N 65° 20' Ø 05° 30'
6. N 66° 00' Ø 05° 30'
7. N 66° 30' Ø 06° 34,27' herifra i rett linje til pkt. 1.

Område 2: Et område avgrenset av rette linjer mellom følgende posisjoner:

1. N 62° 36' Ø 03° 00'
2. N 62° 10' Ø 01° 15' (ved NØS ytre grense)
3. N 62° 40' Ø 00° 52' (ved NØS ytre grense)
4. N 63° 00' Ø 03° 00' herifra rett linje mot sør til pkt. 1.

For å gi snabelueren et styrket vern ble Område 1 utvidet med virkning fra 1. januar 2002 til å gjelde et område avgrenset av rette linjer mellom følgende posisjoner:

1. N 66° 30' Ø 06° 59'
2. N 66° 21' Ø 06° 44'
3. N 65° 43' Ø 06° 00'
4. N 65° 20' Ø 06° 00'
5. N 65° 20' Ø 05° 30'
6. N 66° 00' Ø 05° 30'
7. N 66° 30' Ø 06° 34,27'
8. N 67° 10' Ø 08° 00'
9. N 67° 10' Ø 08° 35'
10. N 67° 00' Ø 08° 18'
11. N 66° 50' Ø 08° 09' herifra i rett linje til pkt. 1.

Med virkning fra 1. januar 2003 ble forbudet mot et direkte fiske etter uer (vanlig uer og snabeluer) med trål utvidet til å gjelde i hele Norges økonomiske sone nord for 62° N. Samtidig ble tillatt bifangst redusert til 20%. Fra 1. januar 2005 ble tillatt bifangst ytterligere redusert til 15%.

I forbindelse med inngåelse av kvoteavtalen mellom Norge og Russland for 2008 drøftet partene bestandssituasjonen for uer, og konstaterte at bestanden av snabeluer synes å være i en viss positiv utvikling. Partene var enig om at det er viktig å fortsette samme reguleringstiltak som for 2007 til disse bestandene igjen er oppe på akseptabelt nivå.

Fiskeridirektøren foreslår at forbudet mot et direkte fiske etter uer (vanlig uer og snabeluer) med stormasket trål nord for 62° N videreføres i 2008.

Fiskeridirektøren foreslår at bifangstordningen videreføres slik at det i fisket med stormasket trål blir tillatt å ha inntil 15% bifangst av uer i vekt i de enkelte fangster og ved landing.

3.2 INNBLANDING AV UER I TRÅLFISKE ETTER REKER

I kvoteforhandlingene mellom Norge og Russland for 2006 ble tillatt innblanding av ueryngel i rekefisket redusert fra 10 til 3 yngel pr. 10 kg reker. Utøvelsesforskriften ble endret i samsvar med dette med virkning fra 1. januar 2006.

3.3 BIFANGST AV UER I TRÅLFISKE ETTER VASSILD OG KOLMULE

De to områdene som er stengt for fiske med stormasket trål er i utgangspunktet også stengt for fiske etter vassild og kolmule med småmasket trål. Fartøy med vassildtråltillatelse kan imidlertid fiske etter vassild innenfor de stengte områdene med flytetrål i perioden 1. mars til og med 31. mai. Fartøy som fisker vassild innenfor de stengte områdene har ikke adgang til å ta uer som bifangst. Ved fiske etter vassild innenfor de stengte områdene er det tillatt å ta kolmule som bifangst.

Ved fiske etter vassild utenfor de stengte områdene nord for 62° N ble det med virkning fra 1. januar 2004 åpnet opp for en bifangstادgang på 5% uer av hensyn til behovet for uunngåelig bifangst og av hensyn til en klart definert grense for en slik bifangstادgang.

Fiskeridirektøren foreslår at gjeldende reguleringsopplegg for fiske med småmasket trål etter vassild og kolmule som er fastsatt for å beskytte fangst av uer, videreføres.

4 REGULERING AV KYSTFISKET ETTER UER NORD FOR 62° N

4.1 INNLEDNING

Spørsmålet om regulering av kystfisket etter uer nord for 62° N ble behandlet av en egen arbeidsgruppe som avgav innstilling 21. november 2003. Saken ble lagt frem for Reguleringsrådet som sak 16/03 den 2. desember 2003. Reguleringsrådet tilrådte at innstillingen ble sendt ut på ordinær høring.

Fiskeridirektoratet foreslo på bakgrunn av arbeidsgruppens innstilling og høringsinstansenes merknader følgende tiltak for regulering av kystfisket etter uer nord for 62° N:

Det innføres en fredning av uer i yngleperioden i tidsrommet 1. april til og med 6. juni samt en fiskestopp i perioden 1. august til og med 31. august.

- I de periodene fisket er stoppet gis det anledning til å ha inntil 10% bifangst av uer ved fiske etter andre arter. Bifangsten av uer avregnes pr. uke.
- Det fastsettes et generelt minstemål for vanlig uer på 32 cm og det gis anledning til å ha inntil 10% uer i antall under minstemål.
- Med virkning fra 1. januar 2006 fastsettes det forbud mot å bruke garn i fisket etter uer med mindre maskestørrelse enn 120 mm (60 mm halvmaske).

Den 14. april 2004 ble det gjennom endring av forskrift av 10. oktober 1989 om maskevidde, bifangst, fredningstid og minstemål m.v. ved fangst av fisk og sild iverksatt følgende tiltak for regulering av kystfisket etter uer nord for 62° N:

- Det innføres en fredning av uer i yngleperioden i tidsrommet 1. mai til og med 31. mai
- I fredningsperioden gis det anledning til å ha inntil 20% bifangst av uer ved fiske etter andre arter. Bifangsten av uer avregnes pr. uke.
- Det fastsettes et generelt minstemål for vanlig uer på 32 cm og det gis anledning til å ha inntil 10% uer i antall under minstemål.
- Med virkning fra 1. januar 2006 fastsettes det forbud mot å bruke garn i fisket etter uer med mindre maskestørrelse enn 120 mm (60 mm halvmaske).

I 2005 ble tillatt bifangst redusert fra 20% til 15% i samsvar med reduksjonen i bifangstgraden for trålerne.

Fredningsperioden ble for 2005 utvidet til å gjelde i tidsrommet 20. april til og med 19. juni. For 2006 ble fredningstiden utvidet til å gjelde i tidsrommene 1. april til og med 31. mai og 1. september til og med 30. september.

For 2007 ble fredningstiden ytterligere utvidet til å gjelde i tidsrommene 1. mars til og med 30. juni og 1. september til og med 30. september. For 2007 ble fartøy under 11 meter som fisker med juksa unntatt fra fredningsperioden.

Tabellen nedenfor gir en oversikt over norsk fiske etter uer nord for 62° N i perioden 1990-2007. Fangsttallene omfatter både snabeluer og vanlig uer.

Tabell 1: Fangst av vanlig uer og snabeluer nord for 62°N.

År	Konvensjonelle redskaper	Trål		SUM	
	Alt antatt som vanlig uer	Vanlig uer og snabeluer	Herav: Vanlig uer ³	Vanlig uer	Sum begge arter
1990	6.126	27.393	17.791	23.917	33.519
1991	7.175	42.150	8.697	15.872	49.324
1992	7.606	15.777	5.094	12.700	23.383
1993	7.661	10.643	5.476	13.137	18.303
1994	7.507	13.934	7.448	14.955	21.441
1995	7.665	8.477	4.914	13.516	16.141
1996	7.819	13.832	5.244	15.622	21.651
1997	6.819	11.982	7.363	14.182	18.801
1998	7.989	18.227	5.272	16.540	26.216
1999	9.399	15.190	7.406	16.750	24.588
2000	8.852	10.200	4.180	13.032	19.052

2001	6.502	16.569	2.632	9.134	23.071
2002	5.588	5.125	2.973	8.561	10.713
2003	5.563	2.528	1.314	6.977	8.091
2004	4.462	3.146	1.885	6.346	7.608
2005	4.067	3.744	2.110	6.077	7.811
2006 ¹	3.627	5.456	2.500	5.568	9.083
2007 ²	2.729	5.021			7.750

Kilde: Sluttseddelstatistikk

¹ Foreløpige tall.

² Tall pr. 12. november 2007. Omfatter fiske i NØS.

³ Beregnet av HI

4.2 FREDNINGSPERIODER

ICES tilrår som nevnt også for 2008 strengere reguleringer på grunn av fortsatt nedgang i gytebestand og rekruttering.

Siden arbeidsgruppen for regulering av kystfisket for uer la fram sin innstilling i september 2003 har det i samsvar med tilråding fra ICES og Havforskningsinstituttet vært innført gradvis strengere reguleringstiltak i kystfisket. Et viktig tiltak har vært innføringen av fredningsperioder. Disse er blitt gradvis utvidet hvert år siden innføringen i 2004.

Det er nå forbudt å fiske uer med konvensjonelle redskap nord for 62°N i mars, april, mai, juni og september. Forbudet gjelder ikke for fartøy under 11 meter som fisker med juksa.

Anbefalingen fra ICES og Havforskningsinstituttet tilsier en fortsatt utvidelse av fredningen. Fiskeridirektøren mener det likevel kan være hensiktsmessig å videreføre reguleringene for 2007 før eventuelle nye tiltak innføres. Det må imidlertid påregnes ytterligere utvidelse av fredningen dersom de biologiske anbefalinger ikke endres.

Fiskeridirektøren foreslår at gjeldene fredningsperioder videreføres. Det samme gjelder unntaket for fartøy under 11 meter som fisker med juksa.

4.3 BIFANGST

Arbeidsgruppen var enig om at det i fredningsperiodene gis anledning til å ha inntil 10% bifangst av uer ved fiske etter andre arter. Bifangsten avregnes pr. uke.

Fiskeri- og kystdepartementet har fastsatt bifangstprosenten for kystfisket tilsvarende samme prosentandel som for trålerne. I henhold til kvoteavtalen mellom Norge og Russland er bifangstprosenten for trålerne i 2008 fastsatt til 15%.

Fiskeridirektøren foreslår at det i fiske med konvensjonelle redskaper nord for 62° N i fredningsperiodene er tillatt å ha inntil 15% bifangst av uer. Bifangsten avregnes pr. uke.

4.4 MASKEVIDDE I GARN

Forbudet mot å bruke garn i fisket etter uer med mindre maskevidde enn 120 mm (60 mm halvmaske) ble iverksatt 1. januar 2006.

4.5 MINSTEMÅL

Minstemålet på vanlig uer er 32 cm. Norges Kystfiskarlag har foreslått at minstemålet økes til 35 cm og at maskeviddebestemmelsene for trål og garn reguleres i tråd med fastsatt minstemål.

Arbeidsgruppen som i 2003 tilrådte at det ble innført minstemål på uer gav følgende vurdering av minstemålets størrelse:

”Et minstemål på 35-37 cm ville vært et optimalt biologisk minstemål fordi da ville med stor sikkerhet bare kjønnsmoden fisk ha blitt beskattet. Gjeldende maskevidde for trål er som kjent 135 millimeter, som korresponderer med et minstemål på 32 cm. Et større minstemål enn 32 cm vil dermed kunne skape problemer for utøvelsen av konsumtrålfisket nord for 62° N, men kan også få negative konsekvenser for fisket med juksa, som tidvis kan ha til dels betydelige innslag av mindre uer i fangstene.

Av hensyn til trålfisket og kystfisket med juksa vil arbeidsgruppen foreslå at det fastsettes et minstemål på 32 cm. Et minstemål på 32 cm vil etter arbeidsgruppens oppfatning i tilstrekkelig grad verne uer som ikke er kjønnsmoden.”

Fiskeridirektøren foreslår at minstemålet på 32 cm videreføres.

FORSLAG TIL REGULERING AV FISKET ETTER UER NORD FOR 62° N I 2008.

1. Innledning

Regulering av fisket etter uer nord for 62° N i 2008 ble behandlet i Reguleringsmøtet 22. november 2007.

2. Regulering av trålfisket nord for 62° N

2.1. Forbud mot direktefiske

Reguleringsmøtets behandling og tilråkning

Fiskeridirektøren foreslo en videreføring av forbudet mot et direkte fiske etter uer (vanlig uer og snabeluer) med stormasket trål nord for 62° N, samt en videreføring av de to områdene med forbud mot å drive fiske med stormasket trål.

Fiskeridirektøren foreslo videre at bifangstordningen videreføres slik at det i fisket med stormasket trål blir tillatt å ha inntil 15% bifangst av uer i vekt i de enkelte fangster og ved landing.

Norges Fiskarlag har i sitt innspill til reguleringsmøtet uttalt at innblanding av uer settes til 20 % i fisket etter andre arter ved fiske med stormasket trål.

Norges Kystfiskarlag har i sitt innspill bedt om at tillatt bifangst av uer i trålfisket holdes på et minimum.

De øvrige deltakerne har ikke uttrykt motforestillinger til Fiskeridirektørens forslag.

Fiskeridirektørens tilråkning

Fiskeridirektøren foreslår å videreføre gjeldende regulering av fisket etter uer med stormasket trål.

2.2. Bifangst av uer i trålfiske etter vassild og kolmule

Reguleringsmøtets behandling og tilråkning

De to områdene som er stengt for fiske med stormasket trål er i utgangspunktet også stengt for fiske etter vassild og kolmule med småmasket trål. Fartøy med vassildtråltillatelse kan imidlertid fiske etter vassild innenfor de stengte områdene med flytetral i perioden 1. mars til og med 31. mai. Fartøy som fisker vassild innenfor de stengte områdene har ikke adgang til å ta uer som bifangst. Ved fiske etter vassild innenfor de stengte områdene er det tillatt å ta kolmule som bifangst.

Ved fiske etter vassild utenfor de stengte områdene nord for 62° N ble det med virkning fra 1. januar 2004 åpnet opp for en bifangstadgang på 5% av hensyn til behovet for uunngåelig bifangst og av hensyn til en klart definert grense for en slik bifangstadgang.

Reguleringsmøtet sluttet seg til Fiskeridirektørens foreslag om en videreføring av disse reguleringene i 2008.

Fiskeridirektørens tilråkning

Fiskeridirektøren tilrår at gjeldende reguleringsopplegg for fiske med småmasket trål etter vassild og kolmule som er fastsatt for å beskytte fangst av uer, videreføres.

3. Regulering av kystfisket etter uer nord for 62° N

3.1. Fredningsperiode

Reguleringsmøtets behandling og tilråkning

ICES tilrår også for 2008 strengere reguleringer på grunn av fortsatt nedgang i gytebestand og rekruttering.

Siden arbeidsgruppen for regulering av kystfisket for uer la fram sin innstilling i september 2003 har det i samsvar med tilråkningen fra ICES og Havforskningsinstituttet vært innført gradvis strengere regulerings tiltak i kystfisket. Et viktig tiltak har vært innføringen av fredningsperioder. Disse er blitt gradvis utvidet hvert år siden innføringen i 2004.

Det er nå forbudt å fiske med konvensjonelle redskap nord for 62° N i mars, april, mai, juni og september. Forbudet gjelder ikke for fartøy under 11 meter som fisker med juksa.

Norges Fiskarlag og *Norges Kystfiskarlag* har i sine innspill til reguleringsmøtet bedt om at fredningsperioden i september bortfaller. Denne anmodningen ble gjentatt på møtet av representantene fra de to organisasjonene.

De øvrige deltakerne uttrykte ingen motforestillinger til Fiskeridirektørens forslag om en videreføring av gjeldende ordning.

Fiskeridirektørens tilråkning

Anbefalingen fra ICES og Havforskningsinstituttet tilsier en fortsatt utvidelse av fredningen. Fiskeridirektøren finner det derfor ikke tilrådelig å lempe på fredningsperioden.

Fiskeridirektøren tilrår at gjeldene fredningsperioder videreføres. Fiskeridirektøren foreslår videre at fartøy under 11 meter som fisker med juksa kan fortsette fisket i fredningsperiodene.

3.2. Bifangst

Reguleringsmøtets behandling og tilråding

Fiskeridirektøren foreslo at det i fisket med konvensjonelle redskap nord for 62° N i fredningsperiodene er tillatt å ha inntil 15% bifangst av uer. Bifangsten avregnes pr. uke.

Norges Fiskarlag har i sitt innspill til Reguleringsmøtet uttalt at tillatt innblanding av uer i fisket etter andre arter settes til 20%.

Fiskeridirektørens tilråding

Fiskeridirektøren viser til at bifangstprosenten for kystfisket har vært fastsatt til samme prosentandel som for trålerne. I henhold til kvoteavtalen mellom Norge og Russland er bifangstprosenten for trålerne i 2008 fastsatt til 15%. Fiskeridirektøren opprettholder derfor forslaget om at det i fisket med konvensjonelle redskap nord for 62° N skal være tillatt å ha inntil 15% bifangst av uer.

3.3. Minstemål

Reguleringsmøtets behandling og tilråding.

Fiskeridirektøren foreslo at minstemålet på 32 cm videreføres. Reguleringsmøtet sluttet seg til Fiskeridirektørens forslag.

Fiskeridirektørens tilråding

Fiskeridirektøren foreslår at minstemålet på 32 cm videreføres.

4. Forskriftsforslag

Fiskeridirektøren vil bemerke at gjeldene reguleringstiltak for fisket etter uer (utenom de to forskriftene som gjelder for Svalbard) er tatt inn i forskrift om utøvelse av fisket i sjøen som trådte i kraft 1. mai 2005. Dette er en naturlig plassering da det utelukkende er snakk om tekniske reguleringstiltak. Fiskeridirektøren foreslår at det ikke gjøres endringer i reguleringstiltakene for uer i 2008 og at de aktuelle bestemmelsene i utøvelsesforskriften videreføres.

Fiskeri- og kystdepartementet har utgitt en årlig reguleringsforskrift for fisket etter uer i tillegg til utøvelsesforskriften. Fiskeridirektoratets prinsipale syn er at det

ikke bør utarbeides en egen årlig reguleringsforskrift for fisket etter uer i tillegg til utøvelsesforskriftens bestemmelser. Dette for å unngå unødvendig dobbelregulering og fare for å gjøre feil i forbindelse med forskriftsendringer. Dersom Fiskeri- og kystdepartementet likevel velger å gi ut en egen reguleringsforskrift også for 2008 vil Fiskeridirektøren foreslå at gjeldene forskrift om regulering av fisket etter uer og forbud mot fiske med torske trål og fiske etter vassild og kolmule i nærmere bestemte områder i Norges økonomiske sone i 2007(J-157-2007) videreføres, med unntak av en redaksjonell endring i § 1 første ledd.

Forskrift om regulering av fisket etter uer og forbud mot fiske med torske trål og fiske etter vassild og kolmule med småmasket trål i nærmere bestemte områder i Norges økonomiske sone i 2008

Fiskeri- og kystdepartementet har den 18. desember 2007 med hjemmel i lov av 3. juni 1983 nr. 40 om saltvannsfiske m.v. § 4 fastsatt følgende forskrift:

§ 1. Forbud

Det er forbudt å fiske uer med trål i Norges økonomiske sone nord for 62° N.

Det er forbudt å fiske uer for alle redskapsgrupper i Norges økonomiske sone nord og vest for rette linjer mellom følgende posisjoner:

1. 70°00' N - 05°21' Ø (ved NØS ytre grense)
2. 70°00' N - 17°30' Ø
3. 73°30' N - 18°00' Ø
4. 73°30' N - 35°56' Ø (ved NØS ytre grense).

§ 2 Fredningstid

Det er forbudt å drive fiske med konvensjonelle redskaper etter uer nord for 62°N i tidsrommet 1. mars til og med 30. juni og 1. september til og med 30. september. Forbudet gjelder ikke for fartøy under 11 meter som fisker med juksa.

§ 3. Forbud mot fiske med torske trål og fiske etter vassild og kolmule med småmasket trål

Det er forbudt å fiske med torske trål (135 mm) og å fiske etter vassild og kolmule med småmasket trål i Norges økonomiske sone i et område avgrenset av rette linjer mellom følgende posisjoner:

1. 66°30' N 06°59' Ø

2. 66°21' N 06°44' Ø
3. 65°43' N 06°00' Ø
4. 65°20' N 06°00' Ø
5. 65°20' N 05°30' Ø
6. 66°00' N 05°30' Ø
7. 66°30' N 06°34,27' Ø
8. 67°10' N 08°00' Ø
9. 67°10' N 08°35' Ø
10. 67°00' N 08°18' Ø
11. 66°50' N 08°09' herifra i rett linje til pkt. 1.

Det er forbudt å fiske med torsketrål (120 mm) og å fiske etter vassild og kolmule med småmasket trål i Norges økonomiske sone i et område avgrenset av rette linjer mellom følgende posisjoner:

1. 62°36' N 03°00' Ø
2. 62°10' N 01°15' Ø (ved NØS ytre grense)
3. 62°40' N 00°52' Ø (ved NØS ytre grense)
4. 63°00' N 03°00' Ø herifra i rett linje til pkt. 1.

§ 4. Vassild

Uten hinder av forbudet i § 3 kan fartøy med vassildtråltillatelse fiske etter vassild med flytetrål i perioden 1. mars til og med 31. mai.

§ 5. Bifangst

Ved fiske etter andre fiskeslag med stormasket trål i området angitt i § 1 er det tillatt å ha inntil 15% uer i vekt i de enkelte fangster og ved landing.

Ved fiske etter vassild utenfor de stengte områdene angitt i § 3 er det tillatt å ha inntil 5% innblanding av uer i vekt i de enkelte fangster og ved landing.

Ved fiske etter vassild innenfor de stengte områdene angitt i § 3 er det ikke tillatt å ha uer eller blåkveite som bifangst.

Ved fiske etter vassild innenfor de stengte områdene angitt i § 3 er det tillatt å ha kolmule som bifangst.

Ved fiske med konvensjonelle redskap er det uten hinder av forbudene i § 1 annet ledd og § 2 tillatt å ha inntil 15% bifangst av uer. Bifangsten av uer regnes i rund vekt pr. uke basert på summen av alle sluttседler/landingsседler undertegnet i tidsrommet fra mandag kl. 00.00 til søndag kl. 24.00.

§ 6. Bemyndigelse

Fiskeridirektoratet kan endre denne forskrift og fastsette nærmere bestemmelser som er nødvendig for å oppnå en rasjonell og hensiktsmessig utøvelse eller gjennomføring av fisket.

§ 7. Straff

Den som forsettlig eller uaktsomt overtrer bestemmelser gitt i eller i medhold av denne forskrift, straffes i henhold til lov av 3. juni 1983 nr. 40 om saltvannsfiske m.v. § 53. På samme måte straffes medvirkning og forsøk.

§ 8. Ikrafttredelse

Denne forskrift trer i kraft 1. januar 2008 og gjelder til og med 31. desember 2008.

SAK 14/2007

REGULERING AV FISKET ETTER UER I 2008

B) INTERNASJONALT FARVANN I ICES I OG II (SMUTTHAVET)

1 SAMMENDRAG

Fiskeridirektøren foreslår en videreføring av reguleringsopplegget for fiske etter snabeluer i internasjonalt farvann i ICES I og II.

1.1 UTVIKLINGEN I FISKET

Det har utviklet seg et større fiske etter snabeluer i internasjonalt farvann i ICES statistikkområde II ("Smuthavet"), hvor også norske fartøy har deltatt. I 2006 rapporterte norske fartøy 2.862 tonn fra dette området. I følge Havforskningsinstituttet tilhører forekomstene av snabeluer i dette området den nordøstarktiske bestanden av *Sebastes mentella*. Dette er således den samme bestanden som norske myndigheter har iverksatt strenge regulerings tiltak for i Norges økonomiske sone og Svalbardsonen.

For å unngå effekten av de strenge regulerings tiltakene i fisket etter uer som i en årrekke har vært iverksatt i norske farvann, foreslo Fiskeridirektøren et forbud for norske fartøy mot å drive et direkte pelagisk trålfiske etter snabeluer i internasjonalt farvann i ICES område II. Et slikt forbud ble vedtatt av Fiskeri- og kystdepartementet med virkning fra 13. november 2006.

2 GJENNOMFØRING AV FISKET I 2007

På årsmøtet i NEAFC i november 2006 ble det vedtatt et forbud mot å fiske pelagisk uer i ICES statistikkområder I og II utenfor noen stats jurisdiksjon (internasjonelt område) for perioden 1. januar til 30. juni 2007. Reguleringen ble evaluert på et ekstraordinært årsmøte i NEAFC i juni 2007. Det var da enighet om å åpne for et fiske etter pelagisk uer i det aktuelle området innenfor en totalkvote på 15.500 tonn i perioden 1. september til 15. november. Det ble også åpnet for at fartøy i fisket etter andre arter kunne ha inntil 5% bifangst av uer i vekt i de enkelte fangster og ved landing inntil fisket etter pelagisk uer ble stoppet.

Fisket ble stoppet 18. september 2007. Stoppgrunnet var delvis rapportert fangst og delvis beregnede kvanta. Innrapporterte kvanta til NEAFC viser at det til sammen er fisket 14.583 tonn av norske og utenlandske fartøy. Av dette kvantumet har norske fartøy fisket 1.813 tonn.

Det deltok 5 norske fartøy i fisket. Det var 7 fartøy som oppfylte vilkåret for å delta i fisket. Deltaker vilkårene er i reguleringsforskriften definert som norske fartøy som i 2006 deltok i fisket etter pelagisk uer (*Sebastes mentella*) utenfor noen stats jurisdiksjon.

3 FORSLAG TIL REGULERING I 2008

På årsmøte i NEAFC 12.-16. november 2007 ble det enighet om å forby fiske i perioden 1. januar til 31. august og i perioden 16. november til 31. desember 2008. Det var videre enighet om å tillate et fiske i perioden 1. september til 15. november innenfor et kvantum på til sammen 14.500 tonn. I fisket etter andre arter var det enighet om å tillate inntil 1% bifangst av pelagisk uer i vekt av de enkelte fangster.

Fiskeridirektøren vil på bakgrunn av årsmøtevedtaket foreslå at det i 2008 blir forbudt å drive fiske etter pelagisk uer i internasjonalt farvann i ICES statistikkområde I og II i perioden 1. januar til og med 31. august og i perioden 16. november til og med 31. desember.

Det åpnes opp for ett fiske i perioden fra og med 1. september til og med 15. november innenfor ett totalt kvantum på 14.500 tonn.

Fiskeridirektøren foreslår at deltakelsen i fisket begrenses til fartøy som i 2007 hadde adgang til å delta i fisket etter pelagisk uer (Sebastes mentella) utenfor noen stats juridiksjon.

FORSLAG TIL REGULERING AV FISKET ETTER UER I ICES-STATISTIKKOMRÅDER I OG II UTENFOR NOEN STATS JURIDIKSJON I 2008

1. Innledning

Regulering av fisket etter uer i internasjonalt farvann i ICES statistikkområder I og II i 2008 ble behandlet i Reguleringsmøtet 22. november 2007.

2. Regulering av fisket i 2008

Reguleringsmøtets behandling og tilråding

Fiskeridirektøren foreslo på bakgrunn av årsmøtevedtaket i NEAFC 12.-16. november 2007 at det i 2008 blir forbudt å drive fiske etter snabel uer i internasjonalt farvann i ICES statistikkområde I og II i perioden 1. januar til og med 31. august og i perioden 16. november til og med 31. desember. Det åpnes opp for et fiske i perioden fra og med 1. september til og med 15. november innenfor ett totalt kvantum på 14.500 tonn.

Fiskeridirektøren foreslo videre at deltakelsen i fisket begrenses til fartøy som hadde adgang til å delta i fisket etter pelagisk uer (*Sebastes mentella*) utenfor noen stats jurisdiksjon i 2007.

Reguleringsmøtet sluttet seg til Fiskeridirektørens forslag til regulering.

Fiskeridirektørens tilråding

Uer som fiskes i dette området vil være snabeluer som står pelagisk. I gjeldende forskrift er forbudet rettet inn mot å fiske pelagisk uer (*Sebastes mentella*). Fiskeridirektøren vil foreslå at det i forskriften for 2008 gis et generelt forbud mot å fiske uer, slik at en unngår problemer med eventuelle spørsmål om riktig identifisering av uerart. Dette er den samme ordning som er valgt for trålfiske etter uer i NØS og i fiskerisonen ved Svalbard.

Fiskeridirektoratet vil videre foreslå at det i tillegg til bestemmelsen om vilkår for å delta også tas inn en bestemmelse om deltakeradgang i forbindelse med salg og utskifting av fartøy.

3. Forskriftsforslag

Fiskeridepartementet har ved brev av 16. oktober 2001 delegert myndighet til Fiskeridirektoratet til å fastsette årlige reguleringsforskrifter for norsk fiske etter uer i ICES statistikkområder XII og XIV og NAFO-område 1F utenfor noen stats jurisdiksjon (internasjonalt område). For disse områdene vil Fiskeridirektoratet fastsette forskrifter for 2008. Fiskeridirektoratet er ikke delegert tilsvarende myndighet til å gi reguleringsforskrifter for fiske etter uer i ICES statistikkområde I og II. Fiskeridirektoratet vil derfor foreslå at Fiskeri- og kystdepartementet fastsetter følgende forskrift:

Forskrift om regulering av fisket etter uer i ICES-statistikkområder I og II utenfor noen stats jurisdiksjon i 2008.

Fiskeri- og kystdepartementet har den2007 med hjemmel i lov av 3. juni 1983 nr. 40 om saltvannsfiske m.v §§ 4 og 9 og lov av 26. mars 1999 nr. 15 om retten til å delta i fiske og fangst § 20, jf. delegeringsvedtak av 11. februar 2000 nr.99 fastsatt følgende forskrift:

§ 1 Forbud

Det er forbudt å fiske uer i ICES statistikkområder I og II utenfor noen stats jurisdiksjon (internasjonalt område) med norske fartøy i 2008.

§ 2 Totalkvote

Uten hensyn til forbudet i § 1 kan norske fartøy som fyller vilkårene for å delta i § 3, i perioden fra og med 1. september til og med 15. november fiske inntil 14.500 tonn uer i dette området.

§ 3 Vilkår for deltakelse

Fartøy som skal delta i fisket må ha hatt adgang til å delta i dette fisket i 2007.

§ 4 Salg av fartøy med deltakeradgang

Ved salg av fartøy som har deltakeradgang i fiske, kan Fiskeridirektoratet gi ny eier adgang til å delta i fiske dersom de øvrige vilkårene for deltakelse er oppfylt.

Adgang for ny eier til å delta i fiske medfører at selgers adgang til å delta med erstatningsfartøy bortfaller.

5 Utskifting av fartøy med deltakeradgang

Ved utskifting av fartøy med deltakeradgang i fiske, kan Fiskeridirektoratet gi eier tillatelse til å delta i fiske med erstatningsfartøy.

Adgang til å delta i fiske med utskiftningsfartøyet bortfaller når slik tillatelse gis for erstatningsfartøyet.

§ 4 Bifangst

I fisket etter andre arter i område som nevnt i § 1 kan fartøy ha inntil 1 % bifangst av uer i vekt i de enkelte fangster og ved landing.

§ 5 Påmelding

Fartøy som fyller vilkåret for deltakelse og som ønsker å delta må sende melding til Fiskeridirektoratet før fisket tar til.

§ 6 Rapporteringsplikt

Fartøyene kan pålegges daglig rapporteringsplikt

§ 7 Stopp i fisket

Fisket vil bli stoppet når totalkvoten på 14.500 tonn er beregnet oppfisket av norske og utenlandske fartøy.

§ 8 Observatører

Deltakende fartøy kan pålegges å ha vitenskaplige observatører om bord.

§ 9 Bemyndigelse

Fiskeridirektoratet kan endre denne forskrift og fastsette nærmere bestemmelser som er nødvendig for å oppnå en rasjonell eller hensiktsmessig utøvelse eller gjennomføring av fisket.

§ 10 Straff

Den som forsettlig eller uaktsomt overtrer bestemmelser gitt i eller i medhold av denne forskriften, straffes i henhold til lov av 3. juni 1983 nr. 40 om saltvannsfiske m.v. § 53 og lov 26. mars 1999 nr. 15 om retten til å delta i fisket og fangst § 31. På samme måte straffes medvirkning og forsøk.

§ 11 Ikrafttredelse

Denne forskrift trer i kraft straks og gjelder inntil 31. desember 2008.

SAK 14/2007

C) IRMINGERHAVET

Norske fartøy har også adgang til å fiske uer på fastsatt kvote i ICES statistikkkområder XII og XIV (NEAFC) og i alle NAFO-områder utenfor noen stats jurisdiksjon (internasjonalt farvann). I tillegg blir Norge gjennom de bilaterale kvoteavtalene med EU og Grønland tildelt en kvote av uer i grønlandsk sone. Fisket i disse områdene blir avviklet som et fritt fiske innenfor de fastsatte kvotene.

Tabellen nedenfor viser norske kvoter og oppfisket kvantum fra 2004 til 2007.

Kvotefra:	2004			2005			2006			2007		
	Kvoter	Fangst	Rest- /overfiske	Kvoter	Fangst	Rest- /overfiske	Kvoter	Fangst	Rest- /overfiske	Kvoter	Fangst	Rest- /overfiske
NEAFC	4 290			4 682			2 231			1 645		
GRØNLAND	725			725			600			442		
EU ¹	2 660			1 750			1 750			1 750		
Sum	7 675	7 650	25	7 157	4 092	3 065	4 581	5 724	-1143	3 837	4 346	-509

¹ Halvparten av kvoten som er tildelt Norge i Grønlands fiskerisone er overført til NEAFC-området.

Det norske fisket ble stoppet 8. juni da kvoten var beregnet oppfisket.

Kyststatene har ikke blitt enige om en forvaltningsplan som de kan legge frem i NEAFC. De vil imidlertid arbeide med å få en slik plan på plass, og vil kalle NEAFC - partene inn til et møte 15.-16. januar 2008 for konsultasjoner. Årsmøte i NEAFC bestemte at siden det ikke foreligger enighet om forvaltning om uer i Irmingerhavet, vil det ikke bli direkte fiske på uer i vedkommende område før 1. april 2008.

Fiskeridirektøren foreslår at det fastsettes fiskeforbud i dette området frem til en eventuell avtale om fiske foreligger. Dersom det blir åpnet for et norsk fiske i dette området foreslår Fiskeridirektøren at fisket reguleres som i foregående år, dvs et fritt fiske innenfor totalkvoten. For å få bedre oversikt over utviklingen i fisket må det påregnes innført plikt om daglig rapportering.

Sak 15/2007

Regulering av fisket etter rognkjeks i
Nordland, Troms og Finnmark i 2008

SAK 15/2007

REGULERING AV FISKET ETTER ROGNKJEKS I NORDLAND, TROMS OG FINNMARK I 2008

1 SAMMENDRAG AV ENDRINGER I FORHOLD TIL ÅRETS REGULERING

Fiskeridirektøren foreslår en videreføring av reguleringsopplegget fra 2007. Maksimalkvoten angis som i 2007 i utilvirket rognkjeksrogn. Med bakgrunn i forventet økt deltagelse på grunn av bedre markedsutsikter i 2008 foreslår Fiskeridirektøren å videreføre maksimalkvoten på 2.000 kg utilvirket rognkjeksrogn fra 2007.

2 FISKET I 2007

Fisket etter rognkjeks i Nordland, Troms og Finnmark var i 2007 regulert med maksimalkvoter på inntil 2.000 kilo utilvirket rognkjeksrogn.

Vilkårene for deltagelse i fisket var at fartøyet som skulle nyttes måtte være innført i Fiskeridirektoratets merkeregister, samt at eier måtte stå på blad A eller B i fiskermanntallet. For eier av fartøy over 13 meter største lengde ble det fra og med 1998 i tillegg satt vilkår om at vedkommende måtte ha fisket og levert rognkjeks med eget fartøy i minst ett av de tre foregående årene. Denne ordningen er blitt videreført i senere år.

Tabell 1: Utviklingen i fangst og deltagelse i fisket etter rognkjeks i årene fra 2000 til 2007.

	2000	2001	2002	2003	2004	2005	2006	2007
Tilvirket rogn (tonn)	24	90	71	66	117	73	35	22
Utilvirket rogn (tonn)	327	683	813	617	509	379	300	303
Totalt fersk rårogn (tonn) ¹	357	794	901	699	654	469	343	330
Rund vekt (tonn) ²	2.392	5.321	6.034	4.681	4.383	3.144	2.301	2.209
Antall fartøy	299	512	659	729	583	409	260	231

¹ Summen av utilvirket rogn (rårogn) = tilvirket rogn omregnet til utilvirket rogn (omregningsfaktor 130/105) + utilvirket rogn.

² Tonn rundvekt inkluderer også fangst av rognkall. Omregningsfaktoren fra utilvirket rognkjeksrogn til rundvekt er 6,7.

Kilde: Fiskeridirektoratets landings- og sluttседdelregister, Konsesjons- og deltagerregister per 04.11.07.

Tabellen tar kun for seg fangst omsatt gjennom Norges Råfisklag. Fangsten av rognkjeks målt i rund vekt har i perioden 2000 og 2007 variert mellom 2.209 tonn og 6.034 tonn i perioden 2000 – 2007. Maksimalkvoten har siden 1997 med ett unntak vært satt til 2.000 liter. I 2005 ble den redusert til 1.800 liter, men har siden vært 2.000 kilo utilvirket rårogn.

I 2000 deltok 299 fartøy i fisket etter rognkjeks. Deltakelsen hadde en topp i 2003 med hele 729 fartøy som fisket rognkjeks. Deltakelsen har imidlertid sunket siden 2003, i 2007 deltok kun 231 fartøy. Av disse fartøyene leverte 215 fartøy rå, utilvirket rårogn, mens 16 fartøy leverte tilvirket rogn saltet i tønner.

Tabell 2: *Minstepriser og gjennomsnittspriser (kr) for rogn for årene 2001-2007.*

	Minstepriser (kr)		Gjennomsnittspriser (kr)	
	Utilvirket rogn liter	Tilvirket rogn tønne	Utilvirket rogn liter	Tilvirket rogn tønne
2001	27,0	4.300	27,41	4.332
2002	28,5	4.400	29,21	4.819
2003	32,5	5.000	34,60	5.991
2004	33,5	5.100	36,63	6.971
2005	34,0/31,5 ¹	5.200/4.850 ¹	32,14	4.994
2006	29,0/26,0 ²	4.000	26,77	3.561 ³
2007	25,0	3.500	25,05	3.802

¹ Minsteprisen ble senket f.o.m. 18.04.05

² Minsteprisen ble senket f.o.m. 20.04.06

³ Lavere enn minstepris pga. Norges Råfisklag måtte dispensere fra minstepris på 100 tønner.

Kilde: Norges Råfisklag per 06.11.07

De dårlige markedsforholdene gjorde at Norges Råfisklag så seg nødt til å senke minsteprisen på rognkjeksrogn 19. april 2006. Norges Råfisklag måtte likevel dispensere fra minstepris for å få solgt 100 tønner selvprodusert vare. Med bakgrunn i den vanskelige markedsituasjonen for rognkjeksrogn ble minsteprisen i 2007 satt til 25 kr for utilvirket rogn (liter) og 3.500 kr for tilvirket rogn i tønne. I 2007 ble utilvirket rårogn solgt til minstepris mens sjølprodusentene fikk betalt noe over minstepris.

Det årlige internasjonale markedet for rognkjeksrogn er estimert til 30-35.000 tønner rognkjeksrogn. I 2004 ble det totalt fisket 45.000 tønner rognkjeksrogn, noe som førte til store lagre allerede ved inngangen til 2005-sesongen. Dette førte til stor usikkerhet i markedet. Norge, Island, Grønland og Newfoundland ble enige om å begrense fangsten til ca. 30.000 tønner rogn i 2005. Denne avtalen er videreført. I 2005 og 2006 var totalproduksjonen i størrelsesorden 28.000-32.000 tønner. Norge, Island og Grønland har hatt en lav produksjon i 2007 og den samlede produksjonen i 2007 vil være i underkant av 30.000 tønner

Imidlertid var prisen på rognkjeksrogn så lav i 2007 at deltagelsen ble redusert til bare 231 fartøy. Mange fartøy valgte å fiske torsk, noe som førte til at kjøperne hadde vanskeligheter med å få tak i nok råstoff.

Med den relativt beskjedne fangsten i 2005, 2006 og 2007 bør man i 2008 se en endring i markedsituasjonen for rognkjeksrogn.

Tabell 3: *Fangst fordelt på fartøy (lengdefordeling) i perioden 2002 – 2007.*

	2002		2003		2004		2005		2006		2007	
	Ant.	Fangst i tonn rundvekt	Ant.	Fangst i tonn rundvekt	Ant.	Fangst i tonn rundvekt	Ant.	Fangst i tonn rundvekt	Ant.	Fangst i tonn rundvekt	Ant.	Fangst i tonn rundvekt
Under 7 meter	246	2.129	247	1.543	191	1.319	151	1.072	97	794	89	827
7 - 9,9 meter	203	1.851	234	1.294	182	1.227	114	786	73	575	73	651
10 – 12,9 meter	188	1.820	224	1.628	185	1.621	129	1.169	80	840	63	652
13 – 19,9 meter	17	195	18	167	20	189	8	71	9	84	6	80
Over 20 meter	0	0	0	0	0	0	0	0	0	0	0	0
Ikke oppgitt Lengde	5	39	6	49	5	27	7	46	1	7	0	0
Sum	659	6.034	729	4.681	583	4.383	409	3.144	260	2.301	231	2.209

Kilde: Fiskeridirektoratets landings- og sluttседdelregister/Merkeregister per 04.11.07.

Som en ser i tabell 3 har deltagelsen sunket siden 2003, med lavest antall deltakende fartøy i 2007 med kun 231 fartøy. Det har vært nedgang i antall deltakende fartøy i alle lengdegruppene i denne perioden, med unntak av lengdegruppen mellom 7 og 9,9 meter. Den var lik i 2006 og 2007.

Fartøyene sliter generelt med vanskelige driftsforhold på Øst-Finnmark på grunn av stort innslag av kongekrabbe. I følge Norges Råfisklag var dette problemet ikke spesielt framtrepende i 2007.

3 BESTANDSUTVIKLING

Havforskningsinstituttet har vurdert rognkjeksbestanden og rapport om dette er inntatt som vedlegg (./.) til saksdokumentet.

Av rapporten fremgår at bestanden er lav i historisk sammenheng etter en betydelig nedgang i løpet av 90-tallet, men synes nå å ha stabilisert seg på ca 1/3 av nivået på 80-tallet. Bestandsanslaget er usikkert, først og fremst på grunn av usikker rekruttering. Rekrutteringen er antatt å være proporsjonal med gytebestanden med en forsinkelse på ca 5 år, noe som betyr at bestanden vil ha en svak rekruttering i flere år fremover.

Beregninger over bestandens absolutte størrelse viser at den fiskbare gytebestanden av rognkjeks er ca 8 tusen tonn. Dette betyr at beskatningen av denne del av bestanden er ca 28% og et forsiktig anslag over den totale gytebestanden av rognkjeks antyder at denne del av bestanden beskattes med 9 %. Det synes dermed ikke å være noen fare for gytebestandens evne til å reprodusere, men det er tegn som tyder på at rekrutteringen til bestanden er svak.

Det er ønskelig fra forskningens side å holde den totale fangsten på et moderat nivå.

4 REGULERINGSTILTAK I 2008

Havforskningsinstituttet anbefaler for 2008 at det iversettes reguleringstiltak som sikrer et moderat uttak fra bestanden på ca. 400 tonn rogn. Dette betyr muligheten for et økt fangstuttak fra årets nivå på ca. 330 tonn rogn (jf. tabell 1) til 400 tonn rogn i 2008. Kombinasjonen av deltakerregulering og maksimalkvoter bør sikre at vi holder oss innenfor en slik ramme.

4.1 DELTAKELSESKRITERIER

Reguleringsrådet gikk i desember 1997 inn for å innføre vilkår for å begrense en økning i deltagelsen i fisket etter rognkjeks. Deltakerkriteriene fremgår nå av den årlige forskrift om deltagelse i kystfartøyenes fiske.

Det fremgår av deltakerforskriften at fisker må være registrert i fiskermanntallet, at fartøyet må være registrert i merkeregisteret og at fartøyet må være på eller over 13 meter største lengde. For å få delta i fisket etter rognkjeks må fartøy av denne størrelsen ha fisket og levert

rognkjeks med eget fartøy i minst ett av de tre siste årene. I 2007 oppfylte 22 fartøy aktivitetskravet. Bare 6 fartøy deltok, og fangsten til disse fartøyene utgjorde 80 tonn rund vekt av total fangst på 2.209 tonn rund vekt.

For fartøy under 13 meter største lengde har det ikke vært satt vilkår for deltakelse utover det å ha vært innført i manntall og merkeregister. Som det fremgår av tabell 3 er det nå i det alt vesentlige fartøy under denne grensen som deltar. En stor del av fisket foregår fra små fartøy, hvor mange av fiskerne er manntallsført på blad A.

Reguleringsrådet har tidligere vurdert spørsmålet om å stille krav om tidligere deltakelse for lengdegrupper under 13 meter, for eksempel mellom 10 og 13 meter. I 2007 deltok det 63 fartøy i denne gruppen, totalt 232 fartøy har fisket et av årene 2004, 2005 og 2006. Dette illustrerer at det er stor kapasitet i denne gruppen. Kapasiteten har imidlertid gått ned fra 2005 og 2006 da hhv. 316 og 293 fartøy hadde fisket et av de tre foregående år. En har allikevel ikke gått inn for en slik deltakerbegrensning.

Forslag til forskrift om deltakelse i kystfartøygruppens fiske for 2008 har vært på høring og forslaget er oversendt til Fiskeri- og kystdepartementet. Fiskeridirektoratet har i det vesentlige foreslått videreføring av fjorårets deltakerkriterier for fiske etter rognkjeks, med unntak av forslag til fjerning av dispensasjonsadgangen for fartøy som ikke er merkeregistrert og presisering av forbudet mot bruk av leieskipper.

4.2 MAKSIMALKVOTE

I Reguleringsrådets møte våren 2005 ble det bestemt at maksimalkvoten for 2006 skal angis i kilo utilvirket rognkjeksrogn. I det videre vil vi forutsette at det for utilvirket rogn er et en til en forhold mellom kilo i produktvekt og liter rårogn.

I årene 1997 til 2004 ble det satt en maksimalkvote på 2.000 liter rognkjeksrogn, i 2005 ble maksimalkvoten 1.800 liter. I 2006 og 2007 ble den satt opp til 2.000 kilo utilvirket rognkjeksrogn.

Som beskrevet i kapittel 2 har fiskeriet de siste tre år vært preget av en vanskelig markedssituasjon med avsetningsproblemer. Minsteprisene har vært lave, noe som har ført til veldig lav fartøydeltagelse. Hvordan markedssituasjonen vil bli for 2008 er vanskelig å vite, men tiltakene iverksatt de siste tre år bør vise resultater. Økt pris i 2008 vil trolig medføre økt deltagelse i rognkjeksfisket. Totalt 88 fartøy har tatt maksimalkvoten på 2.000 kilo utilvirket rogn i 2007 mot 71 fartøy året før.

Tabell 4 gir en oversikt over hvor stor andel av de fartøyene som har deltatt som har fisket akkurat eller mer enn 1.600 kilo og 1.800 kilo rognkjeksrogn.

Tabell 4: Antall fartøy totalt og antall fartøy som har fisket akkurat eller mer enn 1.600 kilo og 1.800 kilo rognkjeksrogn i årene 2000 – 2007.

År	Total ant. Fartøy	Ant. Fartøy >1.600 kilo	Prosent	Ant. Fartøy >1.800 kilo	Prosent
2000	299	113	37,8	96	32,1
2001	512	335	65,4	315	61,5
2002	659	324	49,2	287	43,6
2003	729	183	25,1	152	20,9
2004	583	192	32,9	164	28,1
2005	409	165	40,3	112	27,3
2006	260	122	46,9	103	39,6
2007	231	134	58,0	123	53,2

Kilde: Fiskeridirektoratets landings- og sluttseddelregister pr. 04.11.07

Man ser av tabellen at deltagelsen går ned, men de deltagende fartøyene fisker et større kvantum. I 2007 fisket 134 fartøy akkurat eller mer enn 1.600 kilo rognkjeksrogn dvs. 58 % av alle fartøyene. Disse fisket til sammen 266 tonn fersk rognkjeksrogn. Dersom maksimalkvoten var 1.600 kilo rognkjeksrogn, ville disse fartøyene totalt fisket 214 tonn fersk rognkjeksrogn, altså 52 tonn mindre. I 2007 fisket til sammen 123 fartøy akkurat eller mer enn 1.800 kilo rognkjeksrogn, dvs. 53,2 %. Disse fisket til sammen 247 tonn fersk rognkjeksrogn. En maksimalkvote på 1.800 kilo ville ført at fartøyene fisket 26 tonn mindre.

Selv om man på grunn av bedre markedsutsikter med høyere etterspørsel etter rognkjeksrogn kan forvente høyere deltagelse i 2008, vil Fiskeridirektøren foreslå å videreføre maksimalkvoten på 2.000 tonn i 2008.

Fiskeridirektøren foreslår at maksimalkvoten fastsettes til 2.000 kilo utilvirket rognkjeksrogn i 2008.

4.3 FANGSTPERIODE

Fra deler av næringen er det blitt vist til at fangstperioden i noen områder har blitt strukket så langt ut i tid, at kun mindre deler av fisket rognkjeks har rogn som holder tilfredstillende kvalitet. Dette fører til at et stort kvantum rognkjeks gir et relativt lite rognutbytte. Dette er en meget uheldig utvikling, ikke minst tatt i betraktning bestandssituasjonen. Fiskeridirektøren vil derfor tilrå at det som i 2007 innføres en stoppdato for fiske etter rognkjeks.

Tidspunkt for innsig og modningsgrad varierer langs kysten av Nord-Norge og ideelt sett kunne det derfor vært fastsatt forskjellige stoppdatoer i de ulike fylkene. Fiskeridirektøren finner det likevel mest hensiktsmessig at det etableres en felles stoppdato, og foreslår derfor å sette datoen til det tidspunktet fisket i Finnmark skulle vært stoppet.

Fiskeridirektøren vil tilrå at fisket etter rognkjeks i Nordland, Troms og Finnmark stoppes 20. juni.

5 FRITIDSFISKE

Som en følge av vedtakelsen av § 4a i saltvannsfiskeloven om fritidsfiske i juni 1997, er det fastsatt forbud for ikke-manntallsførte fiskere å fiske rognkjeks i Nordland, Troms og Finnmark, jf. forskrift om begrensninger i fisket for ikke-manntallsførte fiskere i fiske etter torsk, rognkjeks, makrell og kongekrabbe § 3. Forbudet foreslås videreført for 2008.

Fiskeridirektøren foreslår at forbudet mot fritidsfiske etter rognkjeks videreføres i 2008.



TELEFAKS

Til:	Fiskeri- og kystdepartementet Boks 8118 Dep 0032 OSLO	Faksnr.:	
Att:			
Dato:	07.12.2007	Postadresse:	Postboks 2009 - Nordnes 5817 BERGEN Norge
Vår ref.:	07/16221	Besøksadresse:	Strandgaten 229
Saksbehandler:	Kathrine Kannelønning	Telefon:	(+ 47) 03495
Telefon:	46803184	Telefaks:	(+ 47) 55238090
Side 1 av		E-postadresse:	postmottak@fiskeridir.no

Hvis det oppstår feil under sending, vennligst ring (+ 47) 94804416

FORSLAG TIL REGULERING AV FISKET ETTER ROGNKJEKS I 2008

1. INNLEDNING

Regulering av fisket etter rognkjeks i Nordland, Troms og Finnmark i 2008 ble drøftet i Reguleringsmøtet 22. og 23. november 2007, som sak 15/2007.

Vilkår for deltakelse i fisket etter rognkjeks i 2007 har vært at fartøyet måtte være merkeregistrert og at fisker måtte være manntallsført. For eier av fartøy på eller over 13 meter har det siden 1998 vært et vilkår at vedkommende fisker har fisket og levert rognkjeks med eget fartøy i minst ett av de tre foregående årene.

Deltakelsen i årets fiske har vært lavere enn i foregående år. I 2003 hadde deltakelsen en topp med hele 729 fartøy som fisket rognkjeksrogn, mens det i inneværende år bare har deltatt 231 fartøy, mot 259 fartøy i 2006.

Fisket har vært regulert med maksimalkvoter på inntil 2.000 kilo utilvirket rognkjeksrogn.

2. REGULERING AV FISKET I 2008

2.1. Vilkår for deltakelse

Fiskeridirektoratet har foreslått en videreføring av årets deltakerkriterier, med unntak av forslag til fjerning av dispensasjonsadgangen for fartøy som ikke er merkeregistrert og presisering av forbudet mot bruk av leieskipper.

Vilkårene for deltakelse i fisket etter rognkjeks er fastsatt av Fiskeri- og kystdepartementet i forskrift av 28. november 2007 om adgang til å delta i kystfartøygruppens fiske for 2008 (deltakerforskriften).

Norges Fritids og Småfiskerforbund har til Reguleringsmøtet fremsatt forslag om at det gis adgang for fritidsfiskere til å delta i fisket etter rognkjeks.

Fiskeridirektøren viser til vårt forslag til deltakerforskrift for 2008 om videreføring av kravet til manntallsføring og vil på denne bakgrunn ikke tilråde en adgang for fritidsfiskere til å delta i fisket etter rognkjeks. Forslaget fra Norges Fritids og Småfiskerforbund legges ved oversendelsen for Fiskeri- og kystdepartementets vurdering.

2.2 Maksimalkvote

Maksimalkvoten har siden 2006 vært fastsatt i kilo i stedet for liter.

Fiskeridirektøren viste i sitt saksframlegg til forventninger om bedre markedsutsikter med høyere etterspørsel etter rognkjeks og en høyere deltakelse i 2008. Fiskeridirektøren gikk derfor inn for å videreføre maksimumkvoten på 2.000 kilo.

- Reguleringsmøtets behandling

Norges Kystfiskarlag er bekymret for at fisket etter rognkjeks vil opphøre grunnet lite økonomisk lønnsomhet og anbefaler en maksimumskvote på 3.000 kilo. Norges Fiskarlag har i landsstyrevedtak tilrådet det samme. Fiskekjøpernes forening mener imidlertid at markedet ikke er positivt til en økning av kvoten, da dette vil føre til reduserte priser. De kan imidlertid godta en økning av maksimumkvoten til 2.500 kilo. Norges Råfisklag opplyser at fangsten i 2007 er redusert til 20 000 tønner, hvilket medfører at det skal være lite rognkjeks på lager, noe som igjen kan medføre en bedring i markedet.

- Fiskeridirektørens tilråkning

Fiskeridirektøren vil på bakgrunn av drøftelsene i reguleringsmøtet tilrå at maksimumkvoten for 2008 fastsettes til 2.500 kilo.

2.3 Fangstperiode

Det ble innført begrensning i fangstperioden fra sesongen 2006 fordi det fra næringen side ble vist til at fangstperioden i noen områder var strukket så langt ut i tid, at bare mindre deler rogn holdt tilfredsstillende kvalitet. Dette førte igjen til at et stort uttak av rognkjeks ga et relativt lite rognkjeksutbytte. Av hensyn til bestandssituasjonen var dette en uheldig utvikling. Fiskeridirektøren har derfor foreslått at det som i 2006 og 2007 settes en stoppdato for fiske etter rognkjeks.

Tidspunktet for innsig og modningsgrad varierer langs kysten av Nord-Norge, og Fiskeri- og kystdepartementet innførte derfor for 2007 ulike stoppdatoer for fisket etter rognkjeks vest og øst for 26°Ø.

Norges Fiskarlag har i landsstyremøtet fattet vedtak om å tilrå en stoppdato satt til 20. juni 2008.

- Fiskeridirektørens tilrådning

Fiskeridirektøren tilrår en videreføring av ulike tidspunktet for stopp i fisket etter rognkjeks, dvs. 20. juni for fisket vest for 26°Ø og 5. juli for fisket øst for 26°Ø.

2.4 Bemyndigelse

Fiskeridirektoratet foreslås gitt hjemmel til å endre denne forskriften og fastsette eventuelle bestemmelser som er nødvendig for en hensiktsmessig avvikling av fisket.

3. FORSKRIFTSFORSLAG

Under henvisning til ovennevnte vil Fiskeridirektøren tilrår følgende forskrift om regulering av fiske etter rognkjeks i Nordland, Troms og Finnmark i 2008:

**FORSKRIFT OM REGULERING AV FISKET ETTER ROGNKJEKS I NORDLAND,
TROMS OG FINNMARK I 2008**

Sak 16/2007

Regulering av fisket etter breiflabb og
kveite i 2008

SAK 16/2007

REGULERING AV FISKET ETTER BREIFLABB OG KVEITE I 2008

1 SAMMENDRAG OM ENDRINGER I FORHOLD TIL ÅRETS REGULERING

Fiskeridirektøren foreslår i hovedsak å videreføre gjeldende reguleringer for breiflabb.

Fiskeridirektøren foreslår krav om rapportering ved bruk av garn i fisket etter breiflabb. Videre foreslås fredningstiden for breiflabb endret nord for 65°N. Fiskeridirektøren foreslår også at bifangstregelen ved fiske med trål eller snurrevad endres fra 25 % til 20 %.

Fiskeridirektøren foreslår videre at det tillates 2 % bifangst av kveite ved fiske med garn i fredningstiden.

2 BESTANDSSITUASJONEN FOR BREIFLABB

2.1 ANBEFALINGER OG KOMMENTARER FRA ICES

ICES gir anbefalinger for områdene vest for Skottland, Nordsjøen og Skagerrak. Breiflabb innenfor de omtalte områdene blir vurdert å tilhøre samme bestand. Bestandens tilstand er ukjent, ettersom den tilgjengelige informasjonen ikke er tilstrekkelig til å vurdere gytebestanden eller fiskedødeligheten i forhold til risiko. Totale landinger i de omtalte områdene nådde en topp i 1996 med 35.000 tonn, og minket til rundt 13.000 tonn i 2003.

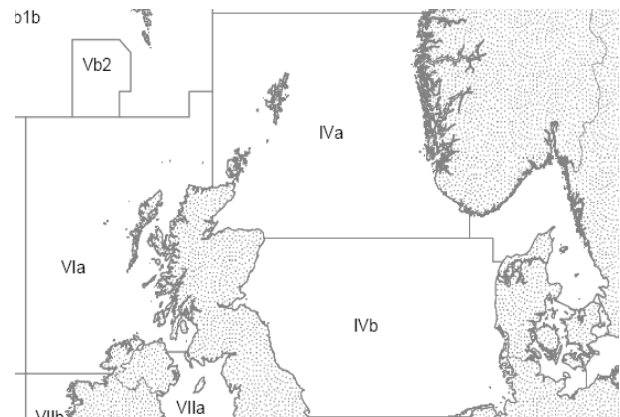

Landingene har holdt seg rundt dette nivået siden, med totale landinger på 14.400 tonn i 2006. ICES anbefaler at innsatsen i dette fisket ikke økes, og at fisket må følges opp med bindende programmer for innsamling av fangst- og innsatsdata på både målart og bifangst. En rekke faktorer gjorde det umulig å foreta en analytisk bestandsvurdering. Modellen som har vært brukt for breiflabb, krever pålitelige fangst-ved-lengde data, innsatsdata og en toktindeks. Det er identifisert problemer ved alle de tre datakildene. Kilder i fiskerinæringen antyder at det har foregått og fortsatt foregår betydelig feilrapportering og utkast, noe som har ført til upålitelige landingsdata og lengdefordelinger.

Beskatningsmønsteret bør forbedres for å redusere fangsten av yngel og ungfisk. Det er kun det norske garnfisket som er rettet mot større fisk, mens øvrig fiske foregår hovedsakelig på den umodne delen av bestanden. Forvaltningen av denne bestanden må sikre at nok fisk overlever til gytemoden størrelse.

ICES har prøvd å bruke fangst-per-tråltid (CPUE) som indikator på bestanden og konkluderer, på bakgrunn av dette, med at bestanden ikke er nedadgående.

2.2 ANBEFALINGER OG KOMMENTARER FRA HAVFORSKNINGSINSTITUTTET

Havforskningsinstituttet støtter anbefalingen fra ICES, men er noe reservert i forhold til bruk av CPUE data til å si noe om bestandsutviklingen. Så lenge CPUE benyttes som indikator på bestanden er det avgjørende at man vet hvor stor innsats det er i fisket, samt effektivitetsutviklingen i flåten både i nåtid og i et historisk perspektiv.

Det er særlig viktig å begrense fangst og utkast av yngel og ungfisk i fisket på denne bestanden både i Nordsjøen og vest av Skottland. Det gjøres i dag for lite for å begrense dette. Havforskningsinstituttet ser ingen biologiske grunner til at trål og snurrevad skal slippe å forholde seg til et minstemål for breiflabb på 60 cm. Det gir for liten effekt at det bare er garnfisket som blir pålagt å håndheve et slikt nødvendig minstemål. For norske fartøy er det i dag ved fiske med konsumtrål eller snurrevad tillatt å ha inntil 25 % bifangst av breiflabb regnet i vekt i det enkelte hal og om bord. Ved fiske med reketrål er det tillatt å ha inntil 10 % bifangst av breiflabb regnet i vekt per uke. På grunn av svært stor innblanding av undermåls breiflabb i trålfisket mener instituttet at målsetningen må være å få redusert tillatt bifangst av breiflabb ved fiske med konsumtrål eller snurrevad til det samme som for reketrål. Havforskningsinstituttet foreslår at denne reduksjon gjennomføres så raskt som mulig, med en første reduksjon av tillatt bifangst hvor den settes til 20 % i 2008. Dette bør gjøres gjeldende for alle trål- og snurrevadfartøy i NØS, både norske og utenlandske.

Analyser gjort ved Havforskningsinstituttet indikerer at beskatningsmønsteret i et direkte breiflabbfiske med 360 mm garn gir et utbytte per rekrutt som ligger omtrent dobbelt så høyt som ved det nåværende beskatningsmønsteret man har totalt for den delte bestanden (EU – Norge) sør for Stad. Bifangsten av breiflabb tatt med andre redskaper enn 360 mm garn bør derfor begrenses så mye som mulig. Samtidig indikerer beregninger at det er ingen gevinst ved å øke innsatsen i det norske garnfisket langs kysten, tvert i mot. Dagens regelverk med 360 mm maskestørrelse garn, maksimum 500 garn per fartøy, røkting annenhver dag og fredning fra og med 1. mars til og med 20. mai nord for Stad, må derfor i det minste overholdes.

2.3 NØKKELTALL

- Kritisk gytebestandsnivå (Blim): ikke definert
- Føre-var gytebestandsnivå (Bpa): ikke definert
- Kritisk fiskedødelighetsnivå (Flim): ikke definert
- Føre-var fiskedødelighetsnivå (Fpa): 0,30 (gir et forhold mellom gytebestand og rekruttering som er 35 % av det man ville hatt uten fiske)

3 UTVIKLINGEN I FISKET ETTER BREIFLABB

Tabellen under viser fangstutviklingen i det norske fisket de siste årene. Uthevede felt angir måneder som helt eller delvis har vært omfattet av garnfredningen. I denne sammenheng må det nevnes at fredningen fra 2004 til 2007 bare har vært nord for 62°N.

Tabell 1: Norske fartøys fangst (tonn) av breiflabb i årene 1999-2007

Måned	1999	2000	2001	2002	2003	2004	2005	2006	2007
1	178	147	456	192	176	310	148	268	239
2	176	191	387	158	134	243	166	243	249
3	216	195	350	141	80	171	143	182	144
4	223	214	288	217	71	141	139	126	102
5	292	438	474	208	103	181	200	209	205
6	337	404	442	264	443	483	375	502	593
7	424	563	523	368	565	517	479	535	741
8	463	553	479	408	456	523	545	788	861
9	325	484	686	446	427	491	416	962	816
10	312	460	552	371	399	547	397	931	614
11	169	421	221	246	341	315	374	449	-
12	123	287	139	166	191	148	278	227	-
Total:	3.239	4.357	4.996	3.185	3.386	4.070	3.660	5.422	4.563

Kilde: Landings- og sluttseddelregisteret i Fiskeridirektoratet per 31.10.2007

Tabellen under viser fangstutviklingen i det norske fisket etter breiflabb nord for 62°N hvor garnfisket etter breiflabb i det vesentligste utøves. Uthevede felt angir måneder som helt eller delvis har vært omfattet av garnfredningen

Tabell 2: Norske fartøys fangst (tonn) av breiflabb nord for 62°N i årene 1999-2007

Måned	1999	2000	2001	2002	2003	2004	2005	2006	2007
1	99	69	355	108	115	225	94	190	185
2	70	97	293	94	75	150	85	156	182
3	110	89	215	80	30	68	59	92	67
4	114	114	187	117	24	34	41	47	27
5	178	316	338	112	45	71	91	108	128
6	194	278	288	126	298	353	268	388	487
7	231	383	345	176	408	389	375	418	606
8	239	355	341	264	343	405	447	637	735
9	170	344	523	330	340	399	358	834	728
10	168	339	445	284	318	474	325	815	531
11	90	334	147	189	277	245	303	390	-
12	70	234	75	122	134	94	205	183	-
Total:	1.732	2.952	3.553	2.000	2.406	2.907	2.651	4.257	3.676

Kilde: Landings- og sluttseddelregisteret i Fiskeridirektoratet per 31.10.2007

Tabellen under viser fangstutviklingen i det norske fisket etter breiflabb i Nordsjøen. Fredningsperioden for garnfisket i 2003 er uthevet. Etter 2003 har en ikke hatt garnfredning sør for 62°N.

Tabell 3: Norske fartøys fangst (tonn) av breiflabb i Nordsjøen i årene 1999-2007

Måned	1999	2000	2001	2002	2003	2004	2005	2006	2007
1	70	68	90	71	55	80	49	73	47
2	89	78	84	57	51	89	72	82	61
3	90	92	127	53	46	96	80	86	66
4	87	87	90	87	42	98	88	73	64
5	95	101	125	78	49	98	102	87	67
6	115	100	133	100	108	115	96	92	84
7	149	140	141	130	102	108	87	87	111
8	172	165	102	107	81	89	75	126	101
9	128	126	130	90	71	74	48	111	74
10	130	110	90	73	69	65	64	106	52
11	67	79	61	50	57	62	65	54	-
12	45	45	54	41	51	48	69	41	-
Total:	1.236	1.191	1.228	938	782	1.022	895	1.017	728

Kilde: Landings- og sluttседdelregisteret i Fiskeridirektoratet per 31.10.2007

Tabellen under viser utenlandske fartøys fisket etter breiflabb i NØS i Nordsjøen de senere år. Av utenlandske fartøy er det hovedsakelig trålfartøy fra EU land, og da særlig Danmark, som fisker breiflabb i NØS. EU fartøy har tradisjonelt fisket breiflabb under "others" kvoten. I kvoteavtalen for 2005 ble breiflabb skilt ut med egne kvoter.

Tabell 4: Utenlandsk fangst (tonn) i NØS sør for 62°N i årene 1995-2007

Nordsjøen	1995	1996	1997	1998	1999	2000	2001	2002	2003	2004	2005	2006	2007
Kvote	-	-	-	-	-	-	-	-	-	-	1.800	1.750	1.650
EU	822	1.238	1.311	1.215	1.541	1.720	1.925	1.720	1.643	1.730	1.691	1.462	1.248
Andre	16	-	2	4	4	18	25	11	2	11	19	5	6
Total:	838	1.238	1.313	1.219	1.545	1.738	1.950	1.731	1.645	1.741	1.710	1.467	1.254

Kilde: Kvotekontrollen i Fiskeridirektoratet per 31.10.2007

4 FORSLAG TIL REGULERINGER FOR 2008

På bakgrunn av tilgjengelig rådgivning og fangststatistikk er Fiskeridirektøren av den oppfatning at breiflabb som bestand må forvaltes ut fra en føre-var tilnærming. Videre er det viktig å få på plass et balansert forvaltningsopplegg som omfatter alle redskapstyper.

Breiflabb fiskes direkte av norske fiskere med stormaskede garn (360 mm), mens utenlandske fartøy fisker med trål med en maskevidde på 120 mm. I tillegg forekommer breiflabb som bifangst i nær sagt alle typer fiskerier.

4.1 GARNFISKET

Fiskeridirektøren støtter Havforskningsinstituttets vurdering om at en reduksjon i innsatsen i det norske garnfisket trolig ville bidratt til økt lønnsomhet i det norske garnfisket. Etter flere år med nye reguleringer vil Fiskeridirektøren i 2008 prioritere kontroll og innstramning av allerede iverksatte reguleringer. Slik kontroll må særlig rettes mot følgende reguleringer:

- Minstemål på 60 cm
- Maskevidde 360 mm.
- Røkting av garn annenhver dag.
- Maksimum garnmengde på 500 garn per fartøy.
- Fredningstid

Tidligere er det satt en begrensning på 500 garn pr. fartøy og krav om røkting av garn annenhver dag. Ved kontroll av garnsettinger kan det tidvis være problematisk å få god nok oversikt over antall garn det enkelte fartøy bruker og om krav til røkting overholdes. Ved fiske med garn etter blåkveite stilles det krav til rapportering om setting av garn, opphaling av garn, samt tap og funn av garn. Fiskeridirektøren mener at tilsvarende krav ved fiske med garn etter breiflabb vil gi bedre kontroll med garnsettingen.

Fiskeridirektøren foreslår at fartøy som driver garnfiske etter breiflabb nord for 62°N skal rapportere til Kystvaktsentralen på Sortland om setting av garn, opphaling av garn ved avslutning av fisket, tap av garn og funn av tapte garn.

Norges Kystfiskarlag har tidligere tatt opp problemstillingen om at ulik fredningstid i garnfiske etter breiflabb og kveite nord for 62°N fører til uønsket beskatning av kveite.

Det er i dag forbudt å fiske etter breiflabb med garn nord for 67°N fra og med 20. desember til og med 20. mai. I området mellom 62°N og 67°N er det forbudt å fiske breiflabb med garn fra og med 1. mars til og med 20. mai. Videre er det forbud mot fiske etter kveite med andre redskap enn krok nord for 62°N fra og med 20. desember til og med 31. mars. Av tabellen nedenfor fremgår fredningsperiodene som svarte felter, mens de grå feltene angir overlappende perioder hvor det ikke er fastsatt fredningstid.

Tabell 5: Forskrift om utøvelse av fisket i sjøen (utøvelsesforskriften) § 34

	Desember	Januar	Februar	Mars	April	Mai
Breiflabb mellom 62°N - 67°N						20.mai
Breiflabb nord for 67°N	20.des					20.mai
Kveite nord for 62°N	20.des					

Adgangen til å fiske etter breiflabb i vesentlige deler av fredningstiden for kveite, medfører at det forekommer et uregistrert, eventuelt registrert som krokfanget, uttak av kveite i fredningstiden. Dette kan for eksempel skje ved at det benyttes monofilgarn i fisket etter breiflabb. Det er forbud mot å bruke slike garn i fisket etter kveite. Uregistrert eller feilregistrert fiske kan reduseres ved at skille i fredningstiden for breiflabb endres fra 67°N til 65°N. Dette innebærer at det vil være forbud mot å fiske breiflabb med garn nord for 65°N fra og med 20. desember til og med 20. mai, som igjen vil bidra til å verne kveitebestanden.

Tabell 6: Fangst (tonn) av breiflabb av norske fiskere som fisker med garn i området mellom 65°N og 67°N i årene 2005-2007

Leveringsmåned	2005	2006	2007
1	9	11	19
2	7	11	19
3	5	13	8
4	5	3	2
5	3	2	9
6	29	41	47
7	35	40	77
8	79	118	123
9	75	154	146
10	66	142	173
11	45	66	15
12	16	20	
Totalt	374	621	638

Kilde: Kvotekontrollen i Fiskeridirektoratet per 15.11.2007

Tabellen over viser fangsttall ved fiske etter breiflabb med garn mellom 65°N og 67°N. Uthevede områder angir måneder som helt eller delvis vil bli påvirket av ovenfor nevnte endring. Tabellen viser at det foregår et marginalt fiske etter breiflabb med garn i perioden og området Fiskeridirektoratet ønsker å frede. Fiskeridirektøren finner derfor at hensynet til den svake kveitebestanden veier såpass tungt i forhold til garnfisket etter breiflabb i området at fredningstiden blir foreslått endret.

Fiskeridirektøren foreslår å utvide forbudet mot fiske etter breiflabb med garn mellom 65°N og 67°N fra og med 20. desember til og med 20. mai.

4.2 BIFANGST I TRÅL OG SNURREVAD

Fiskeridirektøren slutter seg i hovedsak til Havforskningsinstituttets vurderinger når det gjelder trål og snurrevadfisket etter breiflabb. I norsk sone har det vært en markert økning i trålinnsatsen de senere år i forhold til aktiviteten midt på 90-tallet. Dette gjelder særlig danske

fartøy. På bakgrunn av trålredskapens manglende seleksjonsegenskaper er Fiskeridirektoratet fortsatt av den oppfatning at det ikke er praktisk å oppstille et minstemål på 60 cm i trålfisket. En harmonisert bifangstregel for alle trålfartøy, inkludert EU fartøy, kunne derimot hatt en viss regulerende effekt i forhold til dagens beskatningsmønster.

Fiskeridirektøren foreslår at det må fokuseres på tiltak som kan begrense en ytterligere ekspansjon av trålfisket etter breiflabb i NØS.

Ved vurderingen av mulige tiltak rettet mot trålfisket etter breiflabb må en ta hensyn til det etablerte trålfisket som utøves i NØS. I årene før 2005 ekspanderte EUs trålfiske under den såkalte "others" kvoten i kvoteavtalen mellom Norge og EU. Et mindre antall norske fartøy har utviklet et fiskeri etter samme mønster, men bestandssituasjonen for flere arter i Nordsjøen og Skagerrak er i så dårlig forfatning at flere innenfor industritrål- eller nordsjøtrålgruppene kan være interessert i å vurdere trålfisket etter breiflabb som et driftsalternativ dersom det legges til rette for ytterligere ekspansjon i dette trålfisket.

EU fartøy var i 2006 begrenset av en kvote på 1.750 tonn, mens kvoten i 2007 er på 1.650 tonn. Dette innebærer at det er satt et tak for hvor mye fartøy fra disse landene kan fiske i NØS. På grunn av utkast av yngel og småfisk, samt feilrapportering er det vanskelig å anslå reelt kvantum eller fiskedødelighet i dette fiskeriet. Fiskeridirektoratet viser i denne sammenheng til at Kystvaktens inspeksjoner indikerer at omtrent halvparten av all breiflabb som fiskes med trål er under minstemålet som gjelder i det norske garnfisket (60cm), samt at sammenligninger mellom fangstsammensetningen i individuelle trålfangster og fangsten ombord indikerer utkast av all yngel og ungfisk under en viss størrelse (35-40cm).

Nivået på EUs kvote av breiflabb i NØS i 2008 blir bestemt i forbindelse med årets kvoteforhandlinger mellom Norge og EU. Fiskeridirektøren mener det er positivt at det nå er satt et tak for EU flåtens fiske i NØS, men vil understreke at det samlede trålfisket av breiflabb må ned på et vesentlig lavere nivå dersom en skal følge rådgivningen om å beskytte yngel og ungfisk. Kvoten til EU i NØS bør derfor søkes redusert.

Fiskeridirektøren legger til grunn at prinsippet om forbud mot direkte trålfiske etter breiflabb for norske fartøy skal videreføres.

Havforskningsinstituttet mener det bør være en målsetning å redusere tillatt bifangst av breiflabb ved fiske med konsumtrål eller snurrevad til 10 %, tilsvarende det som gjelder for reketral. Dersom en skal lykkes med å hindre ytterligere ekspansjon i et norsk trålfiske etter breiflabb er det Fiskeridirektørens oppfatning at bifangstregelen må være så streng at den ikke oppmuntrer til et økt trålfiske etter breiflabb. Dagens bifangstregel på 25 % har i praksis liten eller ingen regulerende effekt og bør derfor reduseres for å oppnå Fiskeridirektoratets målsetning om å hindre ytterligere ekspansjon i et norsk trålfiske etter breiflabb. Ved å endre bifangstregelen fra 25 % til 20 % vil man ta et steg i riktig retning i forhold til denne målsetningen. Fiskeridirektoratets fangsstatistikk viser i tillegg at det er et lite antall fartøy, som i gjennomsnitt har mer bifangst av breiflabb enn 20 %. Fiskeridirektoratet er derfor av den oppfatning at et slikt første steg ikke vil ha for store ringvirkninger for næringen. Dette vil også bidra til vern av yngel og ungfisk.

Fiskeridirektøren foreslår å endre bifangstregelen for breiflabb for norske fartøy som fisker med trål og snurrevad fra 25 % til 20 %.

I henhold til utøvelsesforskriften er det ikke tillatt å ha breiflabb som bifangst ved fiske med småmasket trål, men det er en kjensgjerning at breiflabb kan forekomme som bifangst ved fiske med småmasket trål. Dette vil være såkalt uunngåelig bifangst som inndras med hjemmel i saltvannsfiskeoven § 11.

Fiskeridirektoratet ønsker å videreføre denne regelen. Det vil ikke være formålstjenlig å tillate bifangst av breiflabb, sett hen til målsetningen om å hindre ekspansjon i trålfisket etter breiflabb. Fiskeridirektoratet anser dette som et viktig tiltak for å redusere trålfisket etter breiflabb.

4.3 KVEITE

Norges Kystfiskarlag har i forbindelse med regulering av fisket etter kveite i 2008 foreslått at det tillates 2 % bifangst av kveite i fisket med garn i fredningstiden. De foreslår at bifangsten skal avregnes over hele fredningsperioden.

Det er i dag forbudt å drive fiske etter kveite fra og med 20. desember til og med 31. mars. Nord for 62°N er det i denne perioden tillatt å fiske kveite med krok. I nevnte periode, hvor det er det tillatt å fiske direkte etter andre arter med garn, for eksempel breiflabb og torsk, forekommer bifangst av kveite. Slik bifangst er gjenstand for inndragning.

Bestandssituasjonen for kveite er i bedring, men enda ikke slik at det i utgangspunktet er ønskelig å tillate bifangst ved fiske med garn i fredningsperioden. Fiskeridirektøren er likevel av den oppfatning at det bør unngås at bifangst av kveite omsettes svart og videre at slik bifangst dermed ikke fremgår av fangsstatistikken. Fiskeridirektøren finner det derfor hensiktsmessig å foreslå at det tillates 2 % bifangst av kveite ved fiske med garn etter andre arter.

Bifangst av kveite i fredningsperioden bør regnes i rundvekt av fartøyets leverte totalfangst ved fiske med garn over en avregningsperiode. Avregningsperiodene fremgår av tabellen under:

Tabell 7: Avregningsperioder for bifangst av kveite ved fiske med garn

Avregningsperiode	fra og med	til og med
1	20. desember	20. januar
2	21. januar	10. februar
3	11. februar	9. mars
4	10 mars	31. mars

Fiskeridirektøren foreslår at det tillatt å ha inntil 2 % bifangst av kveite av totalfangsten ved fiske med garn fra og med 20. desember til og med 31. mars. Bifangst av kveite i skal avregnes i henhold til avregningsperioder angitt i tabell 7.

FORSLAG TIL FORSKRIFT OM REGULERING AV FISKET ETTER BREIFLABB I 2008, SAMT ENDRET REGULERING AV FISKET ETTER KVEITE.

1. Innledning.

Regulering av fisket etter breiflabb i 2008 ble behandlet på Reguleringsmøtet 22. november 2007.

Med unntak av innføring av rapporteringsplikt og utvidet fredningstid i garnfisket, samt redusert bifangst i trålfisket foreslo Fiskeridirektøren en videreføring av gjeldende reguleringer for breiflabbfisket.

Kvoteavtalen mellom Norge og EU for 2008 ble undertegnet 26. november 2007. EU hadde i 2006 en kvote på 1.750 tonn og i 2007 en kvote på 1.650 tonn breiflabb i Norges økonomiske sone. For 2008 er kvoten redusert til 1.610 tonn. Reduksjon av breiflabbkvoten de siste årene må sees i sammenheng med den norske holdningen om at en ønsker å hindre en ytterligere ekspansjonen i trålfisket etter breiflabb i Norges økonomiske sone.

2. Regulering av garnfisket etter breiflabb.

2.1 Krav om rapportering ved setting og opphaling av garn, samt tap og funn av garn

Reguleringsmøtets behandling og tilråkning

Som kjent er det satt en begrensning på 500 garn pr. fartøy og krav om røkting av garn annenhver dag. Ved kontroll av garnsettinger kan det tidvis være problematisk å få god nok oversikt over antall garn det enkelte fartøy bruker og om krav til røkting overholdes. Ved fiske med garn etter blåkveite stilles det krav til rapportering om setting av garn, opphaling av garn, samt tap og funn av garn. Fiskeridirektøren mener at tilsvarende krav ved fiske med garn etter breiflabb vil gi bedre kontroll med garnsettingen og foreslo på denne bakgrunn at fartøy som driver garnfiske etter breiflabb nord for 62°N, skal rapportere til Kystvaksentralen på Sortland om setting av garn, opphaling av garn ved avslutning av fisket, tap av garn og funn av tapte garn.

Reguleringsmøtet sluttet seg til Fiskeridirektørens forslag

Fiskeridirektørens tilråkning

Fiskeridirektøren foreslår at fartøy som driver garnfiske etter breiflabb nord for 62°N, skal rapportere til Kystvaksentralen på Sortland om setting av garn, opphaling av garn ved avslutning av fisket, tap av garn og funn av tapte garn.

2.2. Fredningstid

Reguleringsmøtets behandling og tilråkning

Det er i dag som kjent forbudt å fiske breiflabb med garn nord for 67°N fra og med 20. desember til og med 20. mai. I området mellom 62°N og 67°N er det forbudt å fiske breiflabb med garn fra og med 1. mars til og med 20. mai. Videre er det også forbud mot fiske etter kveite med andre redskap enn krok nord for 62°N fra og med 20. desember til og med 31. mars.

Adgangen til å fiske etter breiflabb i vesentlige deler av fredningstiden for kveite, medfører at det forekommer et uregistrert, eventuelt (feil)registrert som krokfanget, uttak av kveite i fredningstiden. Uregistrert eller feilregistrert fiske kan reduseres ved å harmonisere fredningstidene for kveite og breiflabb i større grad.

Fiskeridirektøren foreslo på denne bakgrunn å utvide forbudet mot fiske etter breiflabb med garn i området mellom 65°N og 67°N fra og med 20. desember til og med 20. mai. Dette innebærer at det vil være forbudt å fiske breiflabb med garn nord for 65°N fra og med 20. desember til og med 20. mai, noe som igjen vil bidra til å verne kveitebestanden.

Kystvakten viste til at en har avdekket flere tilfeller av skjult kveitefiske i fredningsperioden sør for 67° N og støttet derfor Fiskeridirektørens forslag.

Norges Fiskarlag viste til at gjeldende reguleringer i fisket etter breiflabb er resultat av anbefalinger fra en arbeidsgruppe som var nedsatt for å se på ulike reguleringstiltak for breiflabbfisket. Fiskarlaget mente at en ikke bør innføre ytterligere fredningstiltak før arbeidsgruppen har foretatt en evaluering av gjeldende reguleringer.

Fiskeridirektørens tilråkning

Fiskeridirektøren viser til at hensikten med endringsforslaget ikke først og fremst er å regulere breiflabbfisket, men å forhindre et skjult kveitefiske. I den perioden og det området som Fiskeridirektoratet ønsker å frede, foregår kun et marginalt fiske etter breiflabb med garn. Fiskeridirektøren finner derfor at hensynet til videre gjenoppbygging av kveitebestanden veier såpass tungt i forhold til garnfisket etter breiflabb i området at fredningstiden bør utvides.

Fiskeridirektøren foreslår derfor å utvide forbudet mot fiske etter breiflabb med garn mellom 65°N og 67°N fra og med 20. desember til og med 20. mai. Dette innebærer følgende fredningstider for breiflabb:

- I området fra 62° N – 65° N: Fra og med 1. mars til og med 20. mai.
- Nord for 65° N: Fra og med 20. desember til og med 20. mai.

3. Bifangst av breiflabb i trål og snurrevad

Reguleringsmøtets behandling og tilråkning

I saksdokumentene til Reguleringsmøtet viste Fiskeridirektoratet til at Havforskningsinstituttet mener det bør være en målsetning å redusere tillatt bifangst av breiflabb ved fiske med stormasket trål eller snurrevad til 10%, tilsvarende det som gjelder for reketrål.

Som et steg i riktig retning i forhold til denne målsetningen foreslo Fiskeridirektøren å endre bifangstregelen for breiflabb for norske fartøy som fisker med trål og snurrevad fra 25% til 20%.

Norges Fiskarlag var i utgangspunktet enig i at en skal ha en lavest mulig beskatning av breiflabb, men etter som EU gis en kvote av breiflabb oppleves det som urimelig at norske fartøy skal være underlagt så sterke begrensninger. Fiskarlaget foreslo derfor å videreføre gjeldende bifangstregler.

Sør-Norges Trålerlag foreslo at fartøy med pelagisk tråltillatelse gis adgang til å ha 1% bifangst av breiflabb, men ikke mer enn 1 tonn pr. tur.

Norges Kystfiskarlag har i sitt innspill til Reguleringsmøtet foreslått at bifangsten av breiflabb for fartøy som fisker med stormasket trål og snurrevad reduseres til 10%.

Fiskeridirektørens tilråding

Dersom en skal lykkes med å hindre ytterligere ekspansjon i et norsk trålfiske etter breiflabb er det Fiskeridirektørens oppfatning at bifangstregelen må være så streng at den ikke oppmuntrer til et økt trålfiske etter breiflabb. Dagens bifangstregel på 25% har i praksis liten eller ingen regulerende effekt og bør derfor reduseres for å hindre ytterligere ekspansjon i et norsk trålfiske etter breiflabb. Fiskeridirektoratets fangsstatistikk viser i tillegg at det er et lite antall fartøy som i gjennomsnitt har mer bifangst av breiflabb enn 20%. Fiskeridirektøren er derfor av den oppfatning at et slikt første steg ikke vil ha for store ringvirkninger for næringen og opprettholder følgelig forslaget. Dette vil også bidra til vern av yngel og ungfisk.

Når det gjelder forslaget fra Sør-Norges Trålerlag om å tillate bifangst av breiflabb i industritrålfisket, viser Fiskeridirektøren til at det ikke vil være formålstjenlig, sett i lys av målsetningen om å hindre ekspansjon i trålfisket etter breiflabb, å tillate bifangst i fiskerier hvor det i dag gjelder et forbud.

Fiskeridirektøren vil også peke på at i henhold til gjeldende reguleringsforskrift § 8 skal bifangsten av breiflabb i fisket med stormasket trål og snurrevad regnes i vekt om bord. I henhold til utøvelsesforskriften § 36 annet ledd er imidlertid bifangstprosenten relatert til de enkelte fangster og ved landing. Etter Fiskeridirektørens oppfatning er det uheldig at det er brukt ulik terminologi i de to forskriftene og foreslår, dersom det skal fastsettes en egen reguleringsforskrift for breiflabb, at bestemmelsene harmoniseres. Sett hen til målsetningen om å redusere bifangsten i trålfisket, vil Fiskeridirektøren foreslå at bifangstregelen skal gjelde i forhold til den enkelte fangst og ved landing, tilsvarende som i utøvelsesforskriften.

4. Forslag til forskrift om regulering av fisket etter breiflabb i 2008.

Fiskeridirektøren viser til at gjeldende reguleringstiltak for fisket etter breiflabb er tatt inn i forskrift av 22. desember 2004 om utøvelse av fisket i sjøen. Dette er en naturlig plassering da det utelukkende er snakk om tekniske reguleringer. For å unngå unødvendig og uheldig dobbelregulering er det derfor Fiskeridirektørens prinsipale oppfatning ikke hensiktsmessig å fastsette en egen reguleringsforskrift for fisket etter breiflabb.

Ettersom departementet tidligere har ønsket å fastsette en egen breiflabbforskrift har Fiskeridirektoratet imidlertid utarbeidet forslag til forskrift om regulering av fisket etter breiflabb i 2008, se nedenfor. Forskriften er i størst mulig grad harmonisert med de relevante bestemmelsene i utøvelsesforskriften. Fiskeridirektoratet vil foreta de nødvendige endringene i utøvelsesforskriften etter at reguleringsforskriften er fastsatt.

FORSKRIFT OM REGULERING AV FISKET ETTER BREIFLABB I 2008.

Fiskeri- og kystdepartementet har den ... 2007 med hjemmel i lov av 3. juni 1983 nr. 40 om saltvannsfiske m.v. §§ 4, 9 og 11, fastsatt følgende forskrift:

§ 1 Generelt forbud

Det er forbudt for norske fartøy å fiske og lande breiflabb i 2008.

§ 2 Utkastforbud

Det er forbudt å foreta utkast av breiflabb som er død eller døende i Norges indre farvann, sjøterritorium og økonomiske sone.

§ 3 Begrensninger i bruk av garn

Uten hinder av § 1 er det tillatt å fiske etter breiflabb med en garnmengde på inntil 500 garn per fartøy. Det enkelte garn kan være inntil 27,5 meter langt.

§ 4 Fredningstid

Det er forbudt å fiske breiflabb med garn nord for 65°N i tidsrommet fra og med 1. januar til og med 20. mai og fra 20. desember til og med 31. desember. I området mellom 62°N og 65°N gjelder forbudet fra og med 1. mars til og med 20. mai.

§ 5 Minstemål og innblanding under minstemål

I garnfisket er det forbudt å fiske breiflabb mindre enn 60 cm.

Fartøy som fisker med garn kan ha inntil 5% breiflabb under minstemål i antall i de enkelte fangster og om bord.

§ 6 Maskeutforming og maskestørrelse

Det er forbudt å ha mer enn fire sider i den enkelte maske. Alle maskens sider skal være like lange.

I fiske etter breiflabb er det forbudt å bruke garn dersom maskestørrelsen er mindre enn 360 mm.

§ 7 Krav til røkting

Garn som benyttes i fiske etter breiflabb skal røktes minst annenhver dag.

§ 8 Rapportering

Fartøy som driver garnfiske etter breiflabb nord for 62° N skal rapportere til Kystvaktsentralen på Sortland (tlf. 07611) om følgende:

- a) setting av garn,
- b) opphaling av garn ved avslutning av fisket,
- c) tap av garn,
- d) funn av tapte garn.

§ 9 Bifangst

Ved fiske med garn er det uten hinder av forbudet i § 1 tillatt å ha inntil 5% bifangst av breiflabb regnet i vekt i de enkelte fangster og ved landing.

Ved fiske med trål eller snurrevad er det forbudt å fiske breiflabb som bifangst. Uten hinder av forbudet er det tillatt å ha inntil 20% bifangst av breiflabb i vekt i de enkelte fangster og ved landing ved fiske med stormasket trål eller snurrevad, og inntil 10% bifangst av breiflabb ved fiske med reke-trål.

Bifangsten ved fiske med reke-trål regnes i rund vekt per uke basert på summen av alle sluttsedler/landingsedler undertegnet i tidsrommet fra mandag klokken 00.00 til søndag klokken 24.00.

§ 10 Bemyndigelse

Fiskeridirektoratet kan endre denne forskriften og fastsette nærmere bestemmelser som er nødvendige for å oppnå en rasjonell og hensiktsmessig utøvelse eller gjennomføring av fisket.

§ 11 Straff

Den som forsettlig eller uaktsomt overtrer bestemmelser i denne forskriften straffes i henhold til lov av 3. juni 1983 nr. 40 om saltvannsfiske m.v. § 53. På samme måte straffes medvirkning og forsøk.

§ 12 Ikrafttredelse

Denne forskriften trer i kraft 1. januar 2008 og gjelder til og med 31. desember 2008.

5. Regulering av fisket etter kveite (i utøvelsesforskriften)

Når det gjelder fisket etter kveite foreslo Fiskeridirektøren å innføre en regel som tillater å ha inntil 2 % bifangst av kveite av totalfangsten ved fiske med garn fra og med 20. desember til og med 31. mars. Bifangsten ble foreslått regnet i rundvekt av fartøyets leverte totalfangst ved fiske med garn over fire avregningsperioder. På bakgrunn av det som fremkom i møtet finner imidlertid Fiskeridirektøren det hensiktsmessig å tillate 1% bifangst mot at bifangsten avregnes over hele fredningsperioden. Denne regelen vil bli tatt inn i utøvelsesforskriften.

Fiskeridirektøren legger til grunn at det må bero på en inkurie at den kanskje mest verdifulle fisken i havet ikke er omfattet av utkastforbud. Fiskeridirektøren har derfor til hensikt å fastsette utkastforbud for kveite.

Sak 17/2007

Regulering av fisket etter sei sør for
62° N i 2008

SAK 17/2007

REGULERING AV FISKET ETTER SEI SØR FOR 62°N I 2008

1 SAMMENDRAG OM ENDRINGER I FORHOLD TIL ÅRETS REGULERINGER

Reguleringsopplegget fra 2007 blir i hovedsak foreslått videreført i 2008.

Kvoteforhandlingene med EU er ikke avsluttet, og kvotereguleringene i Nordsjøen og Skagerrak er derfor beregnet som regneeksempler basert på en TAC på 123.800 tonn.

2 FISKET ETTER SEI I 2006

Kvoteavtalen med EU ga Norge en kvote på i alt 64.090 tonn hvorav 3.000 tonn ble avsatt til dekning for tredjeland sitt fiske. Den norske kvoten på 61.090 tonn var fordelt med en gruppekvote på 5.500 tonn til notfisket, 8.000 tonn til fisket med konvensjonelle redskaper og det resterende kvantum på 47.590 tonn til trålfisket.

I Nordsjøen og Skagerrak var alt trålfiske etter sei stoppet fra og med 26 juni til og med 6. august i 2006 av biologiske og markedsmessige hensyn.

Tabell 1 viser fisket fordelt på redskap pr 31. desember 2006.

Tabell 1: Norsk seifiske i Nordsjøen og Skagerrak i tonn rund vekt

Redskap	Gruppekvoter 2006	Fangst Pr 13.12.2006	Restkvote 2006
Not	5.500	2.384	3.116
Garn og andre	8.000	4.005	3.995
Trål	47.590	61.531	-13.941
Herav:			
Torsketrålere	31.091	37.382	-6.291
Seitrålere	8.092	9.375	-1.283
Nordsjøtrålere o.a.	4.407	8.077	-3.670
Bifangst industritrål¹	4.000	6.697	-2.697
Sum Nordsjøtrål	8.407	14.774	-6.367
Sum Nordsjøtrål	61.090	67.920	-6.830

¹ Kvantum til oppmaling beregnet av Havforskningsinstituttet.

Tabellen viser at totalkvoten har blitt overfisket med hele 6.830 tonn. En har da tatt hensyn til bifangst av sei som er gått til oppmaling, estimert til å utgjøre 6.697 tonn i 2006. Dette tallet er basert på prøvetaking fra industrifangster og er beheftet med betydelig usikkerhet.

3 BESTANDSSITUASJONEN

ICES klassifiserer bestandene av sei i Nordsjøen og Skagerrak og vest av Skottland til å ha god reproduksjonsevne og at de blir høstet bærekraftig. Gytebestanden av sei i Nordsjøen og Skagerrak (ICES-område IIIa og IV) og gytebestanden i ICES-område VI, det vil si havområdene vest av 4°V, har siden 1997 ligget over det som ACFM definerer som en føre-var grense (B_{pa}) på 200.000 tonn.

ACFM anbefaler at fiskedødeligheten i 2008 bør være under $F_{pa}=0,30$ som samlet tilsvarer landinger mindre enn 150.000 tonn i Nordsjøen, Skagerrak og vest av Skottland. Når bestanden av sei vest av Skottland holdes utenfor, gir dette en TAC for Nordsjøen og Skagerrak på 136.500 tonn.

4 FISKET ETTER SEI I NORDSJØEN OG SKAGERRAK I 2007

Kvoteavtalen med EU ga Norge en kvote på i alt 64.090 tonn hvorav 2.405 tonn ble avsatt til dekning for tredjeland sitt fiske og 350 tonn til forskning og undervisningskvoter. Den norske kvoten på 61.335 tonn er fordelt med en gruppekvote på 5.500 tonn til notfisket, 8.000 tonn til fisket med konvensjonelle redskaper og det resterende kvantum på 47.835 tonn til trålfisket.

Seifisket med garn og andre konvensjonelle redskaper har i tillegg til gruppekvoten vært regulert på fartøynivå med en generell maksimalkvote på 600 tonn. Som i 2006 har ingen fartøy klart å utnytte maksimalkvoten fullt ut i 2007.

Trålkvoten ble fordelt med 31.269 tonn til torsketrålere, 8.139 tonn til seitrålere og 8.427 tonn til nordsjøtrålere hvorav 5.000 tonn var avsatt til dekning av bifangst av sei i industritrålfisket som går til oppmaling. Trålerne var regulert med maksimalkvoter.

Av biologiske og markedsmessige hensyn har alt trålfiske etter sei i Nordsjøen og Skagerrak vært stoppet fra og med 25 juni til og med 5. august i 2007.

Tabell 2 viser fisket fordelt på redskap og trålgrupper per 12. november 2007.

Tabell 2: Norsk seifiske i Nordsjøen og Skagerrak i tonn rund vekt

Redskap	Gruppekvoter 2007	Fangst per 12. nov 2007	Restkvote 2007
Not	5.500	2.286	3.214
Garn og andre	8.000	5.046	2.954
Trål	47.835	40.224	7.611
Herav:			
Torsketrålere	31.269	28.466	2.803
Seitrålere	8.139	3.755	4.384
Nordsjøtrålere o.a.	3.427	5.116	-1.689
Bifangst industritrål¹	5.000	2.887	2.113
Sum Nordsjøtrål	8.427	8.003	344
Sum	61.295	47.556	13.739

¹ Kvantum til oppmaling beregnet av Havforskningsinstituttet.

Tabellen viser at det per 12. november gjenstår et kvantum på 13.739 tonn, når sei beregnet gått med til oppmaling er inkludert. Av de respektive gruppekvoteene gjenstår det henholdsvis 3.214 tonn av notkvoten, 2.954 tonn av gruppekvoteen til konvensjonelle redskap mens det gjenstår 7.611 tonn av den samlede trålkvoteen.

Som i tidligere år kan fisket til konvensjonelle fartøy på 28 meter og over stoppes når det gjenstår 1.400 tonn av gruppekvoteen. Per 12. november gjenstår det 2.954 tonn av kvoten til konvensjonelle redskaper. Konvensjonelle fartøy over 28 meter har fisket 3.769 tonn per 12. november.

Notfisket har heller ikke slått til i 2007 da det per 12. november er fisket bare 2.286 tonn av gruppekvoteen på 5.500 tonn.

4.1 TORSKETRÅLERE

Torsketrålernes gruppekvote i 2007 er på 31.269 tonn. Fabrikkrålerne var fra årets begynnelse regulert med en maksimalkvote på 1.190 tonn pr. fartøy. Andre torsketrålere var regulert med en maksimalkvote på 850 tonn pr. fartøy. På grunn av en svakere utvikling i fisket enn antatt ble kvoten økt den 8. august til henholdsvis 1.490 tonn for fabrikktrålerne og 1.065 tonn til andre torsketrålere.

I år har 37 torsketrålere deltatt i dette fisket, mens det deltok 42 trålere i 2006. Per 12. november er det fisket 28.466 tonn sei slik at det gjenstår 2.803 tonn av gruppekvoteen.

4.2 SEITRÅLERE

I 2007 er seitrålerne tildelt en gruppekvote på 8.139 tonn. Seitrålere var fra årets begynnelse regulert med en maksimalkvote på 705 tonn sei for fartøy med kvotefaktor lik 1,0. Som for torsketrålernes ble maksimalkvoten økt den 8. august. Maksimalkvoten ble økt til 880 tonn. Per 12. november har seitrålerne fisket 3.755 tonn og har igjen 4.384 tonn av gruppekvoteen.

4.3 FARTØY MED NORDSJØTRÅLTILLATELSE , AVGRENSET NORDSJØTRÅLTILLATELSE ELLER PELAGISK TRÅLTILLATELSE

Disse gruppene er i 2007 regulert innenfor en felles gruppekvote på 8.427 tonn. De er regulert med forskjellige maksimalkvoter. Nordsjøtrålerne maksimalkvoter var fra årets begynnelse på 400 tonn pr. fartøy. Denne maksimalkvoten ble økt til 500 tonn 8.august 2007.

Fartøy med avgrenset nordsjøtråltillatelse ble fra årets begynnelse regulert med en garantert kvote på 60 tonn. Denne kvoten ble først økt til 120 tonn den 6.juli, deretter til 250 tonn den 25. september. Det er et relativt stort antall fartøy som har avgrenset nordsjøtråltillatelse, men kun et fåtall fartøy av disse driver et konsumfiske etter sei av et visst omfang.

Per 5. november har disse to gruppene til sammen fisket 5.116 tonn sei til konsum, i tillegg til et estimert et kvantum på 2.887 tonn sei som er gått til oppmaling sammen med industrifisk. Det estimerte kvantum fremkommer på grunnlag av prøvetaking av industrifangstene, mens fangstene som er landet til konsum er et faktisk losset og veid kvantum. I tabell 2 har en tatt

hensyn til dette estimatet, og det medfører at nordsjøtrålerne i 2007 har fisket i alt 8.003 tonn sei, og har igjen 344 tonn av gruppeknoten.

5 FORSLAG TIL REGULERING AV FISKET ETTER SEI I NORDSJØEN OG SKAGERRAK I 2008

Som nevnt foran har ACFM anbefalt at fiskedødeligheten bør ligge under et nivå som tilsvarer et uttak i 2008 på 136.500 tonn ($F_{pa} = 0,30$) i Skagerrak og Nordsjøen.

Forhandlingene med EU er enda ikke fullført. En legger derfor til grunn et regneeksempel som vil gi en totalkvote på 136.500 tonn, når bestanden vest av Skottland holdes utenfor. Norges bruttokvote ut fra en sonetilhørighet på 52 % vil så fall bli 70.980 tonn, og etter en avsetning på 2.900 tonn til 3. land og 350 tonn til forskningsfangst, vil den norske kvoten i følge regneeksemplet bli 67.730 tonn.

Søknadene om forskningsfangst er ikke ferdigbehandlet, men det legges til grunn at Fiskeri- og kystdepartementet vil fastsette en forskningskvote for 2008 på samme nivå som for 2007.

5.1 NOTFISKET

I tråd med landsmøtevedtak 7/01 og 6/07 i Norges Fiskarlag, vil Fiskeridirektøren foreslå at gruppeknoten til not i 2008 fastsettes til 5.500 tonn.

5.2 FISKET MED KONVENSJONELLE REDSKAPER

I tråd med Landsmøtevedtak 7/01 og 6/07 i Norges Fiskarlag foreslår Fiskeridirektøren at gruppeknoten for seifisket med konvensjonelle redskaper i 2008 settes til 8.000 tonn.

For å sikre et kvantum for kystfisket, foreslår Fiskeridirektøren at det konvensjonelle fisket for fartøy over 28 m kan stoppes når det gjenstår 1.400 tonn av gruppeknoten.

Dette er tilsvarende regulering som i inneværende år.

Fiskeridirektøren vil foreslå at fartøy som fisker med konvensjonelle redskaper reguleres med en generell maksimalkvote på 600 tonn.

Dette er samme maksimalkvote som i inneværende år.

5.3 TRÅLFISKET

Fiskeridirektøren foreslår at den resterende del av den norske seikvoten i Nordsjøen og Skagerrak dvs. 54.230 tonn, tildeles trålerne.

Norges Fiskarlag har i landsmøtevedtak 7/01 gått inn for at det først avsettes 5.000 tonn til nordsjøtrålerne før det resterende kvantum av trålkvoten fordeles prosentvis på hver trålgruppe.

Den samlede avsetningen til nordsjøtrålerne i 2008 blir da 8.966 tonn (jf tabell 2 nedenfor).

Når Norges Fiskarlag sitt forslag til fordeling legges til grunn, gir dette følgende fordeling av trålkvoten:

Tabell 3: Trålkvoter 2008 (tonn rund vekt)

Gruppe	Andel	Gruppekvote
Gruppekvote trål		54.230
Nordsjøtrålere fast kvote	5.000 tonn	5.000
Til fordeling		49.230
Herav:		
Torsketrålere	73 %	35.938
Seitrålere	19 %	9.354
Nordsjøtrålere	8 %	3.938
Nordsjøtrålere fast kvote	Fastkvote	5.000
Sum nordsjøtrålere		8.938

Fiskeridirektøren foreslår å fordele trålkvoten i Nordsjøen og Skagerrak som vist ovenfor.

5.3.1 Torsketrålere

Som nevnt har det deltatt 37 torsketrålere i seifisket i Nordsjøen i 2007. Som i tidligere år er det relativt stor variasjon mellom fartøyene når det gjelder oppfisket kvantum. Etter Fiskeridirektørens oppfatning er det derfor mest hensiktsmessig å regulere torsketrålerne seifiske i Nordsjøen med maksimalkvoter. Torsketrålerne vil i store deler av året dessuten operere i områdene nord for 62°N av hensyn til kvotene de har der. Det kan således være fornuftig med et konkurransemoment i denne gruppen sitt seifiske i Nordsjøen.

Da den norske kvoten i 2008 forventes å bli høyere enn i 2007, forslår Fiskeridirektøren å øke maksimalkvotene fra 2007 i samme grad. Maksimalkvotene nedenfor gir omtrent samme overregulering som i 2007. For å redusere effekten av en eventuelt for høy overregulering, kan det være hensiktsmessig at en del av maksimalkvoten tildeles som en garantert fartøykvote.

For 2008 vil Fiskeridirektøren foreslå følgende maksimalkvoter med et garantert kvantum:

Tabell 4: Maksimalkvoter og garanterte kvoter 2008

Gruppe	Kvotefaktor	Maksimalkvote	Herav garantert kvote
Fabrikktrålere	1,4	1.372	491
Ferskfisktrålere og småtrålere	1,0	980	351

5.3.2 Seitrålere

Seitrålernes trålfiske etter sei sør for 62°N i 2008 reguleres som nevnt innenfor en gruppekvote på 9.354 tonn.

På bakgrunn av erfaringer fra årets fiske, vil Fiskeridirektøren foreslå at seitrålerne reguleres med maksimalkvoter med en noe høyere overregulering enn i 2007. På samme måte som for torsketrålere, vil Fiskeridirektøren i tillegg foreslå at en andel av maksimalkvoten gis som et garantert kvantum.

For fartøy med seitråltillatelse foreslår Fiskeridirektøren at maksimalkvoten for et fartøy med kvotefaktor 1,0 settes til 1.025 tonn sei, med en garantert andel på 736 tonn.

Maksimalkvotene medfører en overregulering av gruppekvoten på 38%, som er på samme nivå som etter at maksimalkvotene ble økt 8. august i år.

5.3.3 Nordsjøtrålere

Gruppekvoten til nordsjøtrålerne i 2008 blir som nevnt på 8.938 tonn.

For å unngå et trålfiske på sei under minstemål, er hovedregelen at sei skal fiskes med stormasket trål. Trålere som driver et industrifiske med småmasket trål, unntatt ved fiske etter tobis, kan imidlertid ha inntil 20 % bifangst av torsk, hyse og sei til sammen regnet i vekt de enkelte fangster og ved landing.

Bestemmelsen om bifangst er en avveining mellom å ikke tillate et fiske etter torsk, hyse og sei med småmasket redskap, og på den annen side en tillatt innblanding av disse artene for å kunne gjennomføre et industrifiske. Mange nordsjøtrålere har begrensede driftsalternativer utenom industrifisket etter øyepål, tobis og kolmule, og bifangsten av sei gir for mange av disse fartøyene et betydelig tilskudd til fangstverdien.

Det pågår en prosess i samarbeid med EU der en i 2008 vil se nærmere på bifangstnivået og industritrålfisket i Nordsjøen.

For å ta høyde for bifangst av sei i industritrålfisket, ble det avsatt et kvantum på 4.000 tonn til dekning for den mengde sei som gikk til oppmaling i 2006. Ved utgangen av oktober i 2006 ble det estimert et kvantum på vel 6.877 tonn sei som var gått til oppmaling, hvorav vel 5.700 tonn er registrert oppmalt i 2. halvår. Kvantumet økte med andre ord økt sterkt i 2. halvår.

Disse estimatene er imidlertid beheftet med en del usikkerhet og for å ha tilstrekkelig dekning for et kvantum av sei til oppmaling vil Fiskeridirektøren foreslå å avsette 5.000 tonn, det samme som i 2007. Denne avsetningen kan også justeres dersom utviklingen i fisket viser at hele avsetningen ikke vil bli fisket.

Fiskeridirektøren foreslår at det av gruppeknoten på 8.966 tonn avsettes et kvantum på 5.000 tonn sei som skal dekke bifangst av sei i industritrålfisket som går til oppmaling.

Det vil være hensiktsmessig at denne fartøygruppen i størst mulig grad vrir sitt fiske mot et fiske med stormasket trål. En avsetning på 5.000 tonn innebærer at nordsjøtrålerne kan fiske inntil 3.966 tonn sei til konsumanvendelse. Fiskeridirektøren vil følge fangstutviklingen i både det direkte fisket og estimert kvantum oppmalt i industritrålfisket. Dersom kvantum til oppmaling beregnes til mindre enn 5.000 tonn på årsbasis, kan det direkte fisket forsette i tilsvarende grad utover 3.966 tonn.

Da bare 2 fartøy har fisket mer enn 400 tonn – dvs. maksimalkvoten ved årets begynnelse, ser ikke Fiskeridirektøren noen grunn til å øke maksimalkvoten .

Fiskeridirektøren foreslår at fartøy med nordsjøtråltillatelse eller industritråltillatelse reguleres innenfor en maksimalkvote på 400 tonn pr fartøy.

Fiskeridirektøren foreslår at fartøy med avgrenset nordsjøtråltillatelse reguleres innenfor en maksimalkvote på 60 tonn pr fartøy.

For å sikre at de minste fartøyene skal kunne få fiske en del av kvoten, foreslår Fiskeridirektøren at fartøy med nordsjøtråltillatelse, industritråltillatelse eller avgrenset nordsjøtråltillatelse kan fortsette fisket innenfor en kvote på 30 tonn på årsbasis selv om fisket er stoppet.

5.3.4 Sommerstopp og periodisering

Sommerstoppen ble innført av hensyn til å utnytte den beste vekstsesongen, særlig for å spare småsei som vanligvis vandrer ut fra kysten og ut i Nordsjøen i løpet av forsommeren. Etter Fiskeridirektørens oppfatning er det fortsatt en betydelig gevinst i å la være å fiske småsei i den beste vekstsesongen om sommeren. Fiskeridirektøren vil derfor som i foregående år, også for 2008 foreslå en stopp trålfisket i Nordsjøen om sommeren.

Fiskeridirektøren foreslår en stopp i trålfisket etter sei sør for 62°N i perioden fra og med mandag 23. juni til og med søndag 3. august.

FORSLAG TIL FORSKRIFT OM REGULERING AV FISKET ETTER SEI I NORDSJØEN OG SKAGERRAK I 2008

1. Innledning

Reguleringen av fisket etter sei i Nordsjøen og i Skagerrak i 2008 ble behandlet i Reguleringsmøtet 22. november 2007 som sak 17/2007.

2 Regulering av fisket i 2008

Den norske kvoten av sei sør for 62° N er i henhold til EU-avtalen på 70.668 tonn. Forhandlingene med tredjeland er enda ikke fullført, men disse avtalene forventes å medføre samlet en avsetning på 2.800 tonn sei, inklusiv et omsøkt kvantum på 250 tonn til forsknings- og skoleformål. Etter dette blir den disponible norske kvoten på 67.868 tonn sei i 2008.

2.1 Not og konvensjonelle redskaper

Fiskeridirektøren anbefaler at det settes av 5.500 tonn til fisket etter sei med not i 2008. Dette er i samsvar med Norges Fiskarlag sitt forslag til fordeling.

Videre foreslår Fiskeridirektøren at det settes av 8.000 tonn til fisket etter sei med konvensjonelle redskap. Denne fartøygruppen har totalt sett fisket lite sei i Nordsjøen de siste årene og videre er antall fartøy i gruppen sterkt redusert på grunn av strukturering. Fiskeridirektøren anbefaler derfor, i samsvar med forslaget fra Norges Fiskarlag at fartøy som fisker med konvensjonelle redskaper i 2008 reguleres med en maksimalkvote på 600 tonn. Det anbefales også at det konvensjonelle fisket for fartøy over 28 m kan stoppes når det gjenstår 1.400 tonn av gruppekvoten, for å sikre et kvantum for kystfisket.

2.2 Trålfartøy

2.2.1 Gruppekvoter

Fiskeridirektøren anbefaler at det kvantum av den norske totalkvoten av sei i Nordsjøen og Skagerrak, som gjenstår etter at det gjort fratrekk for fiske med not og konvensjonelle redskap samt forskning tildeles trålgruppen. Dette utgjør 54.368 tonn.

I samsvar med Norges Fiskarlag sitt landsmøtevedtak 6/07 anbefaler Fiskeridirektøren at det først avsettes et kvantum på 5.000 tonn til nordsjøtrålerne før det resterende kvantum av trålkvoten fordeles prosentvis på hver trålgruppe. Dette gir således en fordeling på 3.949 tonn (8 %) til nordsjøtrålerne, 9.380 tonn (19 %) til seitrålerne og 36.039 tonn (73 %) til torsketrålerne.

Nordsjøtrålerne, det vil si fartøy med pelagisk tråltillatelse, nordsjøtråltillatelse eller avgrenset nordsjøtråltillatelse, vil i henhold til ovennevnte bli regulert med en egen gruppekvote på 8.949 tonn. For å ta høyde for bifangst av sei i industritrålfisket, som går til oppmaling, anbefaler Fiskeridirektøren på bakgrunn av estimert oppmalt kvantum sei i 2006 og 2007, at avsetningen for 2008 settes til 5.000 tonn. Dersom kvantum som går med til oppmaling viser seg å bli mindre enn 5.000 tonn på årsbasis, kan det direkte fisket fortsette i tilsvarende grad ut over 3.949 tonn.

2.2.2 Maksimalkvoter og bifangst

Fiskeridirektøren anbefaler at fartøy med nordsjøtråltillatelse eller pelagisk tråltillatelse reguleres med maksimumkvoter på 400 tonn. Maksimumkvoten skal dekke både et eventuelt direkte fiske etter sei og bifangst av sei i pelagisk trålfiske, som ikke går til oppmaling.

Maksimumkvoten for fartøy med avgrenset nordsjøtråltillatelse har i inneværende år blitt endret flere ganger. Bakgrunnen for dette er at et relativt stort antall fartøy innehar denne tillatelsen, hvorav et fåtall fartøy driver et direkte konsumfiske etter sei. Fiskeridirektøren anbefaler at maksimumkvoten for fartøy med avgrenset nordsjøtråltillatelse settes til 60 tonn ved årets begynnelse.

For å sikre at de minste fartøyene skal kunne få fiske en del av kvoten anbefaler Fiskeridirektøren at fartøy med pelagisk tråltillatelse, nordsjøtråltillatelse eller avgrenset nordsjøtråltillatelse kan fortsette fisket innenfor en kvote på 30 tonn på årsbasis selv om fisket er stoppet.

Fiskeridirektøren anbefaler videre at torsketrålere blir regulert med maksimumkvoter på 1.372 tonn, herav en garantert kvote på 870 tonn til fabrikktrålere og 980 tonn, herav en garantert kvote på 621 tonn til ferskfisktrålere og småtrålere. Med den økte norske kvoten tilsvarer maksimumkvotene en overregulering i samme størrelsesorden som inneværende år.

På bakgrunn av erfaringer fra årets fiske, vil Fiskeridirektøren anbefale at seitrålerne reguleres med maksimumkvoter med en noe høyere overregulering enn i 2007. På samme måte som for torsketrålere, vil Fiskeridirektøren i tillegg anbefale at en andel av maksimumkvoten gis som et garantert kvantum. For fartøy med seitråltillatelse anbefaler Fiskeridirektøren at maksimumkvoten for et fartøy med kvotefaktor 1,0 settes til 1.025 tonn sei, med en garantert kvote på 736 tonn.

3 Sommerstopp

Fiskeridirektøren anbefaler at det også i 2008 av biologiske hensyn innføres stopp i trålfisket etter sei om sommeren. I 2008 foreslås denne stoppen satt fra og med mandag 23. juni til og med søndag 3. august.

4. Forslag til forskrift

Fiskeridirektøren viser til ovennevnte og fremmer følgende forslag til forskrift:

Forskrift om regulering av fisket etter sei i Nordsjøen og Skagerrak i 2008

Fiskeri- og kystdepartementet har desember 2007 med hjemmel i lov 3. juni 1983 nr. 40 om saltvannsfiske m.v. §§ 4, 5 og 9 fastsatt følgende forskrift:

Kapittel 1. Fiskeforbud og kvoter

§ 1. Generelt forbud

Det er forbudt for norske fartøy å fiske og lande sei sør for 62°N i 2008.

§ 2. Totalkvote

Uten hensyn til forbudet i § 1 kan norske fartøy fiske og lande inntil 67.868 tonn sei sør for 62°N i Norges indre farvann, sjøterritorium og økonomiske sone og i EU-sonen i ICES statistikkområdene IV og IIIa. I tillegg er det avsatt et kvantum på 250 tonn til forsknings- og undervisningsformål.

§ 3. Gruppekvoter

1. Notfartøy kan fiske og lande inntil 5.500 tonn rund vekt.
2. Fartøy som fisker med konvensjonelle redskap kan fiske og lande inntil 8.000 tonn rund vekt.
3. Trålfartøy kan fiske og lande inntil 54.368 tonn rund vekt.
 - a) Fartøy med torske tråltillatelse kan fiske og lande inntil 36.039 tonn rund vekt.
 - b) Fartøy med pelagisk tråltillatelse, nordsjøtråltillatelse eller avgrenset nordsjøtråltillatelse kan fiske og lande inntil 8.949 tonn rund vekt. Av dette kvantumet avsettes 5.000 tonn til dekning av bifangst av sei som går til oppmaling i industritrålfisket.
 - c) Fartøy med seitråltillatelse kan fiske og lande inntil 9.380 tonn rund vekt.

Kap 2. Kvoter til deltakende fartøy

§ 4. Maksimalkvote for fartøy som fisker med konvensjonelle redskap

Fartøy som driver fiske etter sei med konvensjonelle redskap kan maksimalt fiske og lande inntil 600 tonn rund vekt.

§ 5. Kvote og bifangst for fartøy som fisker med trål

1. Fartøy med torskestråltillatelse og som er registrert som fabrikktrålere kan maksimalt fiske og lande inntil 1.372 tonn sei rund vekt, herav en garantert kvote på 870 tonn sei rund vekt.

Fartøy med torskestråltillatelse som er registrert som ferskfisk- og rundfrystrålere eller småtrålere kan maksimalt fiske og lande inntil 980 sei tonn rund vekt, herav en garantert kvote på 621 tonn sei rund vekt

Når fisket er stoppet, kan det ved konsumfiske etter andre fiskeslag tas inntil 10 % bifangst av sei rund vekt i de enkelte fangster og av landet fangst.

2. Fartøy med pelagisk tråltillatelse og nordsjøtråltillatelse kan maksimalt fiske og lande inntil 400 tonn sei rund vekt. Fartøy med avgrenset nordsjøtråltillatelse kan maksimalt fiske og lande inntil 60 tonn sei rund vekt. Maksimalkvotene skal også dekke bifangst av sei i fartøyenes pelagiske trålfiske.

Fartøy med pelagisk tråltillatelse, nordsjøtråltillatelse eller avgrenset nordsjøtråltillatelse kan fortsette fisket innenfor et garantert kvantum på 30 tonn sei selv om gruppekvoten er oppfisket eller fisket er stoppet. Denne adgangen gjelder ikke under fiskestoppen i perioden fra og med 23. juni til og med 3. august.

3. Fartøy med seitråltillatelse med kvotefaktor 1,00 kan maksimalt fiske og lande inntil 1025 tonn sei rund vekt, herav en garantert kvote på 736 tonn sei rund vekt.

Ved utskiftning eller forlengelse av fartøy med seitråltillatelse til større fartøy etter 31. desember 2001 skal erstatningsfartøyets kvote beregnes etter utskiftningsfartøyets lengde før nevnte skjæringsdato.

Kapittel 3. Felles bestemmelser

§ 6. Stopp i trålfisket

Det er forbudt å fiske og lande sei med trål fra og med 23. juni til og med 3. august.

§ 7. Bemyndigelse

Fiskeridirektoratet kan stoppe fisket når totalkvoten, gruppekvotene eller periodekvotene er beregnet oppfisket.

Fiskeridirektoratet kan stoppe fisket for konvensjonelle fartøy over 28 meter største lengde når det gjenstår 1 400 tonn sei av gruppekvoten.

Fiskeridirektoratet kan endre denne forskriften og fastsette nærmere bestemmelser som er nødvendig for å oppnå en rasjonell og hensiktsmessig utøvelse eller gjennomføring av fisket.

Kapittel 4. Straff og ikrafttredelse

§ 8. Straff

Den som forsettlig eller uaktsomt overtrer bestemmelser gitt i eller i medhold av denne forskriften, straffes i henhold til lov 3. juni 1983 nr. 40 om saltvannsfiske m.v. § 53. På samme måte straffes medvirkning og forsøk.

§ 9. Ikrafttredelse

Denne forskrift trer i kraft 1. januar 2008 og gjelder til og med 31. desember 2008.

Sak 18/2007

Regulering av fisket etter torsk sør for
62° N i Nordsjøen og Skagerrak i 2008

SAK 18/2007

REGULERING AV FISKE ETTER TORSK SØR FOR 62°N I NORDSJØEN OG SKAGERRAK I 2008

1 SAMMENDRAG AV FISKERIDIREKTØRENS FORSLAG FOR 2008

Fiskeridirektøren foreslår å videreføre reguleringene for torsk i Nordsjøen og Skagerrak, dette under forutsetning av at neste års totalkvote tilsvarer inneværende års kvote. Dette innebærer at direkte fiske etter torsk i Nordsjøen kun er tillatt med konvensjonelle redskap.

Fisket med konvensjonelle redskap er deltakerregulert og reguleres med differensierte maksimumkvoter både for åpen og lukket gruppe. Utenfor grunnlinjene i Skagerrak foreslår en å videreføre det generelle forbudet mot et direkte torskefiske for alle typer redskap. Et fåtall konvensjonelle fartøy har ved enkeltvedtak fått dispensasjon fra forbudet. I Nordsjøen og Skagerrak reguleres alt trålfiske med strenge bifangstregler.

2 BESTANDSSITUASJONEN FOR TORSK I NORDSJØEN OG SKAGERRAK

Torskebestanden i Nordsjøen og Skagerrak høstes ikke bærekraftig og vurderes av ACFM til å ha en sviktende reproduksjonsevne. Gytebestanden er for 2007 estimert til å være vel 37.000 tonn, som er langt under B_{lim} (70.000 tonn). Årsklassene fra 2001 til 2004 er alle estimert til å være langt under gjennomsnittet. 2005-årsklassen er derimot beskrevet som bedre, men fremdeles lavere enn gjennomsnittet. Det forventes at den inngår i gytebestanden i 2009 og vil styrke denne vesentlig, forutsatt at fiskedødeligheten holdes lav.

ACFM anbefaler et uttak fra bestanden i 2008, dette på bakgrunn av redusert fiskedødelighet og utsikten for at 2005-årsklassen vil bidra til en sterkere gytebestand i 2009, men ACFM mener at totaluttaket ikke bør overstige 22.000 tonn i 2008. I følge estimer fra ACFM utgjør utkast og uregistrert fangst over 40% av totaluttaket. Tabellen under viser forholdet mellom forskernes anbefalinger, nivået på avtalt TAC mellom Norge og EU og fangsten i Nordsjøen og Skagerrak.

Tabell 1: Torsk i Nordsjøen og Skagerrak, ACFM-anbefalinger, avtalt TAC og fangst (tonn)

År	Anbefaling		Avtalt TAC		Offisiell fangst	
	Nordsjøen	Skagerrak	Nordsjøen	Skagerrak	Nordsjøen	Skagerrak
1997	135 000	-	115 000	16 100	100 000	16 100
1998	153 000	21 900	140 000	20 000	114 000	20 000
1999	125 000	17 900	132 000	19 000	80 000	19 000
2000	79 000	11 300	81 000	11 600	62 000	11 600
2001	0	0	48 600	7 000	42 300	7 000
2002	0	0	49 300	7 100	44 200	7 100
2003	0	0	27 300	3 900	27 400	3 900
2004	0	0	27 300	3 900	23 400	3 900
2005	0	0	27 300	3 900	23 900	3 800
2006	0	0	23 205	3 315	22 174	3 141
2007	0	0	19 957	2 851	15 081 ²	2 114 ²

1 Det ble ikke gitt et konkret kvoteråd fra ACFM.

2 Fangsttall for 2007 pr. 30. september 2007, oppgitt ved forhandlinger mellom EU og Norge 6 til 10 nov. 07

3 REGULERINGEN AV FISKET I NORDSJØEN OG SKAGERRAK I 2007

3.1 NORDSJØEN

De siste års reguleringer har hatt som mål å bevare og gjenoppbygge bestanden ved å redusere det totale uttaket. Samtidig har det vært en målsetting å ikke legge for store hindringer i veien for fiske etter andre arter i samme område. Tilnærmingen har derfor vært å først avsette et kvantum, som dekker behovet for bifangst av torsk i andre fiskerier. Dersom norsk kvote i tillegg gir rom for et direkte torskefiske, skal dette være forbeholdt fartøy som fisker med konvensjonelle redskaper.

I 2006 var Norges kvote 3.945 tonn, etter avsetninger til tredje land og bifangst var 2.260 tonn til disposisjon for et direkte fiske med konvensjonelle redskap, fordelt på to grupper. Innen den enkelte gruppe ble det satt maksimalkvoter, som ble opphevet 4. april 2006. Totalfangsten i 2006 ble 2.734 tonn, hvorav 1.913 tonn ble tatt med konvensjonell redskap.

I 2007 var forutsetningene for reguleringen følgende:

Norsk andel av TAC i 2007	3.393 tonn
Avsetning til 3. land	382 tonn
Avsetning til bifangst i trålfiske	1.000 tonn
Avsetning til bifangst, konvensjonelle fartøy	300 tonn
Avsetning til forskningsfangst	40 tonn
Sum avsetninger 3.land/bifangst i andre fiskerier	1.722 tonn
Gjenstående kvantum til et direkte torskefiske	1.671 tonn
Maksimalkvoter i lukket gruppe:	
Fartøy under 15 meter	30 tonn
Fartøy 15-21 meter	60 tonn
Fartøy over 21 meter	120 tonn

Maksimalkvoter i åpen gruppe:	
Fartøy under 21 meter	5 tonn
Fartøy mellom 21 meter og 28 meter	20 tonn

Maksimalkvotene for lukket og åpen gruppe ble opphevet 18. april 2007. Konvensjonelle fartøy har per 25. oktober 2007 fisket 2.088 tonn torsk i Nordsjøen. Dette inkluderer også bifangst for konvensjonelle fartøy uten maksimumkvoter. Så langt er 563 tonn fisket som bifangst i trålfisket.

Fiskeridirektoratet er i henhold til forskrift om regulering av fisket etter torsk i Nordsjøen og Skagerrak i 2007 gitt hjemmel til å stoppe fisket når totalfangsten i det konvensjonelle fisket har nådd 1.971 tonn. Det er imidlertid mulig å tillate de konvensjonelle fartøyene å fiske over denne kvoten dersom avsetninger til bifangst og tredjeland gir rom for det. De konvensjonelle fartøyene har fått fiske utover kvoten i år, men 8. november 2007 var det imidlertid mindre enn 200 tonn igjen av kvoten. I 2006 fisket trålerne 70 tonn fra denne dato og ut året. Fiskeridirektoratet stoppet derfor det konvensjonelle fisket 9. november 2007. Fiskeridirektoratet gjeninnførte fra denne dato maksimumkvotene som ble opphevet 18. april 2007. Dette innebærer at fartøy i lukket og åpen gruppe ut året kan fiske innenfor maksimumkvoten. Det konvensjonelle fiskeriet i Nordsjøen ble deltagerregulert fra 2004. Tabellen under gir en oversikt over antall deltakeradganger i lukket gruppe fordelt på hjemmelslengde.

Tabell 2: Antall deltakeradganger i lukket gruppe i torskefisket i Nordsjøen

Fartøystørrelse	Antall
< 10 meter	3
10 – 15 meter	42
15 – 21 meter	4
21 – 28 meter	8
> 28 meter	5
Totalt	62

Kilde: Fiskeridirektoratets konsesjons- og deltagerregister pr. 25.10.07

Fartøy uten maksimumkvoter har i 2007 vært regulert med bifangstregler, herunder kan fartøy som fisker med trål eller reke-trål, som utgangspunkt ha inntil 2,5 % bifangst av torsk. Ved fiske med konsumtrål (120 mm) kunne fartøy med nordsjøtråltillatelse eller avgrenset nordsjøtråltillatelse før 18. juni 2007 ha inntil 10 % bifangst av torsk. Etter dette ble bifangstprosenten økt til 20 % for fartøy med nordsjøtråltillatelse eller avgrenset nordsjøtråltillatelse. Fartøy som fisker med konvensjonelle redskap etter andre arter kan ha inntil 20 % bifangst av torsk.

3.2 SKAGERRAK

Norge disponerer i 2007 en kvote på 92 tonn utenfor grunnlinjene i Skagerrak. For å hindre at kvoten overfiskes har en satt et generelt forbud mot direkte fiske etter torsk i Skagerrak for alle redskap. Et fåtall konvensjonelle fartøy, som har dokumentert at dette fiskeriet har vært av stor betydning, har ved enkeltvedtak fått dispensasjon fra dette forbudet. Trålfisket reguleres med strenge bifangstregler. Totalfangsten for 2007 er per 25. oktober 150 tonn, hvorav et fartøy har tatt 92 tonn.

4 FANGSTUTVIKLING I NORDSJØEN OG SKAGERRAK

4.1 FANGST I NORDSJØEN

Tabellen under viser en sammenstilling av norsk fisket etter torsk i Nordsjøen fordelt på trål, konvensjonelle redskaper og estimert bifangst til oppmaling i industritrålfisket.

Tabell 3: Norsk fiske etter torsk i Nordsjøen (tonn)

År	Trål	Industritrål ²	Konvensjonell	Totalt
1997	1 582	886	4 233	6 701
1998	1 430	941	4 393	6 764
1999	1 498	406	5 928	7 832
2000	1 242	378	5 166	6 786
2001	1 020	91	3 297	4 408
2002	1 233	24	3 987	5 244
2003	1 474	29	2 966	4 469
2004	1 180	16	2 034	3 230
2005	917	4	1 968	2 889
2006	762	48	1 972	2 782
2007 ¹	563	77	2 088	2 728

¹ Fangsttall 2007 er pr. 25.10

² Kilde: Fiskeridirektoratets prøvetaking ved fiskemelfabrikken.

Kilde: Fiskeridirektoratets landings- og sluttseddelregister pr. 25.10.07

4.2 FANGST I SKAGERRAK

Tabellen under gir en oversikt over norsk fiske etter torsk i Skagerrak. Fangstene er fordelt på trålere og konvensjonelle fartøy. Fangsten er dessuten fordelt som fisket innenfor eller utenfor grunnlinjene. I henhold til ”Skagerrakavtalen” er kun fangst av torsk utenfor grunnlinjene kvoteregulert.

Tabell 4: Norsk torskefiske i Skagerrak (tonn)

Redskapsgruppe Fangstområde/År	Konvensjonell			Trål			Totalt		
	2005	2006	2007 ¹	2005	2006	2007 ¹	2005	2006	2007 ¹
Innenfor grunnlinjene	376	319	209	262	206	142	638	525	351
Utenfor grunnlinjene	83	59	40	39	45	110	122	104	150
Totalt	459	378	249	301	251	252	760	629	501

¹ Fangsttall 2007 er pr. 25.10

Kilde: Fiskeridirektoratets landings- og sluttseddelregister pr. 25.10.07

Som tabellen ovenfor viser er fangsten i 2007 utenfor grunnlinjene 150 tonn. Norges kvote er 92 tonn. Tabellen viser også at trålfangsten har økt betydelig, og som tidligere nevnt er det ett fartøy som har fisket 92 tonn torsk av en totalfangst på 150 tonn. Dette forholdet undersøkes.

4.3 KONSUMTRÅL I NORDSJØEN

Tabell 5 gir en oversikt fangst av nordsjøtorsk i det norske konsumtrålfiske fra 2000 til 2007, fordelt på ulike trålredskaper. Norge har i liten grad drevet et direkte torskefiske i Nordsjøen med trål. Den trålfangede nordsjøtorsken er i stor grad fisket som bifangst i andre fiskerier. Bifangst av torsk i direkte fiske etter sei i Nordsjøen føres under bunntål. Selv om bifangstprosenten av torsk er meget lav er uttaket stort ettersom de norske kvotene på sei i Nordsjøen er høye. En forventet økning i kvotene på sei i 2008, samt økning i torskebestanden vil tilsi et tilsvarende økt behov for å sette av torsk til bifangst.

Tabell 5: Norsk trålfiske etter nordsjøtorsk (tonn)

År	Bomtrål	Udef. trål	Bunntål	Krepsetrål	Reketrål	Totalt
2000	35	0	1048	11	150	1 244
2001	47	25	755	8	160	995
2002	33	97	965	3	127	1 225
2003	39	83	1 187	24	125	1 458
2004	35	74	873	54	144	1 180
2005	49	61	621	59	126	916
2006	8	5	608	5	128	754
2007 ¹	8	5	467	3	80	563

¹ Fangsttall 2007 er pr. 25.10

Kilde: Fiskeridirektoratets landings- og sluttседdelstatistikk pr. 25.10.07

4.4 KONVENSJONELT FISKE ETTER TORSK I NORDSJØEN

Tabellen under gir en oversikt over det totale norske konvensjonelle fisket etter torsk i Nordsjøen fra 1996 til 2007, fordelt på redskapsgrupper. Av det konvensjonelle fisket utgjør garnfisket omtrent. halvparten. De to siste årene har autoline tatt en noe større andel enn i årene 2003 til 2005.

Tabell 6: Konvensjonelt fiske etter nordsjøtorsk - tonn

År	Autoline	Annen line	Garn	Snurrevad	Annet	Totalt
1997	1 008	176	2 703	262	85	4 234
1998	1 828	93	2 197	201	74	4 393
1999	2 927	86	2 365	488	62	5 928
2000	1 963	46	2 496	596	65	5 166
2001	930	121	1 831	348	68	3 298
2002	1 321	169	2 182	268	47	3 987
2003	1 125	93	1 371	279	24	2 892
2004	420	126	1 280	162	55	2 043
2005	348	111	1 301	168	37	1 965
2006	617	117	992	207	38	1 971
2007 ¹	654	194	1042	166	32	2 088

Kilde: Fiskeridirektoratets landings- og sluttседdelstatistikk pr. 25.10.07

¹ Fangsttall 2007 er pr. 25.10

Tabell 7 viser hvor mye torsk som er tatt i Nordsjøen av fartøy over og under 28 meter som har adgang til å delta i det direkte fisket med konvensjonelt redskap.

Tabell 7: Fangst av torsk (tonn) i Nordsjøen tatt av fartøy med adgang til å delta i lukket gruppe.

	2004	2005	2006	2007 ¹
Konvensjonelle fartøy < 28 m	1 051	910	729	895
Konvensjonelle fartøy > 28 m	131	85	405	359
Totalt	1 182	995	1134	1252

Kilde: Fiskeridirektoratets landings- og sluttseddelstatistikk pr. 25.10.07

¹ Fangsttall 2007 er pr. 25.10

5 REGULERING AV FISKET ETTER TORSK I NORDSJØEN I 2008

Fiskebåtrederne forbund har fremmet ønske om at dette også skal gjelde sei- og torsketrål.

5.1 REGULERINGSBEHOV

Det er usikkert hvilken kvote Norge vil disponere i 2008. Rådgivningen fra ICES er uklar, men den bør nok tolkes som et råd om TAC godt under 22.000 tonn sett i lys av utkast og ikke forklart uttak. Tabell 1 gir imidlertid grunn til å anta at kvoten kan bli fastsatt på tilsvarende nivå som inneværende år.

I det tilfellet vil en kunne basere neste års reguleringer på årets reguleringer. Det er imidlertid nødvendig å følge fisket bedre i 2008 og maksimalkvoten bør ikke oppheves like tidlig som i 2007. Ved enighet om en redusert TAC vil den viktigste konsekvensen være at avsetningene til bifangst i ulike typer fiskeriet vil legge beslag på en større andel av den norske kvoten, og omfanget av et direkte fiske etter torsk med konvensjonelle redskap vil bli tilsvarende redusert.

Kvotavtalen mellom Norge og EU vil ikke være sluttforhandlet når denne saken behandles i Reguleringsmøtet. I det følgende legges det derfor til grunn at vi vil ha til disposisjon en kvote for norsk fiske som er stor nok til dekning av bifangst samt et begrenset direkte fiske med konvensjonelle redskap.

Erfaringer fra årets fiske, som var uvanlig godt om sommeren og høsten, samt forskernes uttalelser om at torskebestanden tross alt viser tegn til fremgang gjør at en kan forvente økt fiske etter torsk, både som bifangst og i direkte fiske. Det antas derfor at behovet for avsetning til bifangst i trålfisket og konvensjonelle fartøy uten maksimalkvoter blir omtrent på samme nivå som i inneværende år.

Fiskeridirektøren legger videre til grunn at det fortsatt bør være en prioritert målsetting å legge til rette for et tradisjonelt direkte torskefiske med kystfiskefartøy i Nordsjøen dersom nivået på den norske kvoten tillater det.

Fiskeridirektøren foreslår at det kun er fartøy som fisker med konvensjonelle redskaper som vil kunne få tillatelse til å drive et direkte fiske etter torsk i Nordsjøen i 2008.

5.2 AVSETNING TIL BIFANGST AV TORSK I ANDRE FISKERIER

Fiskeridirektøren vil som utgangspunkt foreslå at gjeldende bifangstregler videreføres.

Det fremgår av tabell 5 at bifangst av torsk i fisket med trål er redusert i 2007. I hele 2006 ble det tatt 754 tonn, mens det per 25. oktober 2007 er tatt 563 tonn. Fiskeridirektoratet antar at bifangst av torsk ved fiske med trål og i det konvensjonelle fisket vil ligge på samme nivå eller øke i 2008 i forhold til de to siste årene. På bakgrunn av en forventet størrelse på seikvoten i 2007 vil Fiskeridirektøren foreslå at det avsettes 1.000 tonn til bifangst i trålfisket og 300 tonn til bifangst i det konvensjonelle fisket i 2008.

Fiskeridirektøren foreslår at 1.000 tonn settes av til bifangst for nordsjøtrål og avgrenset nordsjøtrål.

Fiskeridirektøren foreslår videre at bifangstregler for trålere blir de samme som i begynnelsen av 2007, dvs. at fartøy som fisker med trål eller reke-trål kan ha inntil 2,5% bifangst. Ved fiske med konsumtrål (120 mm) maskevidde i Nordsjøen, eller 90 mm i Skagerrak kan fartøy med nordsjøtråltillatelse eller avgrenset nordsjøtråltillatelse ha inntil 10% bifangst.

Fiskeridirektøren foreslår at det avsettes 300 tonn torsk i Nordsjøen til dekning av konvensjonelle fartøyers behov for bifangst i andre fiskerier i 2008. Det foreslås videre at fartøy som fisker med konvensjonelle redskaper etter andre arter i Nordsjøen og Skagerrak kan ha inntil 20% bifangst av torsk.

Fiskeridirektøren foreslår at hvis det viser seg at det estimerte kvantumet til tredjeland og avsetning til bifangst for trålerne er satt for høyt, så bør det være åpning for at konvensjonelle fartøy kan fiske utover kvoten som vil bli fastsatt for det direkte fisket.

5.3 REGULERING AV KONVENSJONELLE FARTØY

Deltagelsen i det konvensjonelle fisket er allerede fastsatt ved egen forskrift. I tillegg til dette vil Fiskeridirektøren videreføre hovedprinsippene fra årets regulering.

Fiskeridirektøren foreslår at det åpnes for et direktefiske etter torsk med konvensjonelle fartøy innenfor tilgjengelig "restkvote" etter at det er gjort nødvendige avsetninger for bifangst.

Fiskeridirektøren foreslår å videreføre følgende fordeling av norsk konvensjonell kvote:

I tabell 8 og 9 har en som regneeksempel tatt utgangspunkt i kvoten for 2007.

Tabell 8: Forslag til gruppekvoter (tonn) ved et direktefiske på 2 260 tonn

Fartøygrupper	Prosent	Kvantum
Lukket gruppe	73%	1 220
Åpen gruppe	27%	451
Sum	100%	1 671

Fiskeridirektøren foreslår å videreføre følgende maksimalkvoter i lukket gruppe i 2008:

Tabell 9: Forslag til garanterte kvote og maksimalkvoter i lukket gruppe.

Fartøygruppe	Antall fartøy	Kvotefaktor	Garantert kvote	Maksimalkvote	Utdelt
Fartøy under 15 meter	45	1	12	30 tonn	1 350 tonn
Fartøy 15-21 meter	4	2	24	60 tonn	240 tonn
Fartøy 21-28 meter	8	4	48	120 tonn	960 tonn
Fartøy over 28 meter	5	4	48	120 tonn	600 tonn
Totalt gruppe I	62				3 150 tonn

Fiskeridirektøren foreslår å videreføre reguleringen for fartøy i åpen gruppe. Dette innebærer at fartøy under 21 meter får en maksimalkvote på 5 tonn. Fartøy mellom 21 og 28 meter får en maksimalkvote på 20 tonn.

Fiskeridirektøren foreslår å videreføre reguleringen for så vidt gjelder tillatt bifangst av torsk i andre fiskerier etter en eventuell stopp i fisket, eventuelt etter at maksimalkvoten er oppfisket.

Fiskeridirektøren foreslår at det direkte konvensjonelle torskefisket i Nordsjøen kan stoppes når samlet fangst av alle konvensjonelle fartøy, inkludert beregnet bifangst av torsk i andre fiskerier etter stoppen, utgjør summen av kvoten i det direkte fisket og bifangstavsetningen på 300 tonn. Ved eventuelt stopp i fisket kan fartøy i lukket gruppe fortsette fisket innenfor garantert kvote.

Dersom den norske torskekvote i Nordsjøen og Skagerrak for 2008 blir lavere enn forutsatt i regneeksempellet, legger Fiskeridirektøren til grunn at det må skje en tilsvarende nedjustering av forslaget til maksimalkvoter.

6 REGULERING AV FISKET ETTER TORSK I SKAGERRAK I 2008

Vi vet ikke hvilken torskekvote Norge vil disponere i 2008 før Norge og EU har sluttforhandlet Skagerrakavtalen for 2008. På bakgrunn av forskernes tilrådninger vil Fiskeridirektøren påpeke at TAC i Skagerrak bør settes vesentlig ned.

Fiskeridirektøren vil på bakgrunn av utviklingen i fisket i 2007, og ut fra utsiktene til fortsatt lav kvote i Skagerrak i 2008, foreslå at torskefisket kvotereguleres.

I det følgende legges det til grunn at den norske torskekvoten utenfor grunnlinjene i Skagerrak i 2007 videreføres i 2008. Dette er en kvote på et så lavt nivå at det vil være vanskelig å gjennomføre et regulert direkte fiske på denne kvoten i 2008. For å kunne begrense det norske fisket i Skagerrak neste år vil det være nødvendig med strenge bifangstregler i alt fiske etter bunnfisk utenfor grunnlinjene.

Fiskeridirektøren foreslår at gjeldende bifangstreguleringer av trålerne videreføres.

Fiskeridirektøren foreslår at gjeldende bifangstregulering for konvensjonelle fartøy videreføres.

Fiskeridirektøren er av den oppfatning at det generelle forbudet mot et direkte torskefiske utenfor grunnlinjene i Skagerrak videreføres i 2008. En ytterligere reduksjon i kvotene fra dagens nivå, kan medføre at kvoten i Skagerrak i sin helhet må reserveres bifangst i ulike fiskerier etter andre arter. Under denne forutsetning vil det ikke være grunnlag for et direkte fiske i Skagerrak for fartøy som på grunn av særlig avhengighet av dette fiskerier har fått unntak fra forbudet mot å fiske torsk i Skagerrak. Dersom kvoten gir rom for det bør imidlertid dispensasjonsordningen for disse få konvensjonelle fartøyene kunne videreføres.

Fiskeridirektøren foreslår at det ikke åpnes for et direkte torskefiske utenfor grunnlinjene i Skagerrak i 2008.

Dersom det er rom innenfor disponibel kvote etter nødvendige avsetninger, foreslår Fiskeridirektøren å videreføre den etablerte unntaksordningen for fartøy som oppfylte vilkårene for dispensasjon fra fiskeforbudet i Skagerrak i 2008.

FORSLAG TIL FORSKRIFT OM REGULERING AV FISKET ETTER TORSK I NORDSJØEN OG SKAGERRAK I 2008

1. Innledning

Regulering av fisket etter torsk sør for 62°N i Nordsjøen og Skagerrak i 2008 ble behandlet på møtet i Reguleringsmøtet den 22. november 2007 som sak 18/2007.

Norge og EU ble 26. november 2007 enig om en bilateral fiskeriavtale for 2008. Partene fastsatte en TAC på 22.152 tonn torsk i Nordsjøen, som utgjør en økning på 11 % fra årets TAC. Etter avsetning til tredjeland og forskningsformål er den norske kvoten i Nordsjøen på 3.334 tonn.

Utenfor grunnlinjene i Skagerrak har Norge en kvote på 102 tonn i 2008.

2. Reguleringsmøtets behandling

2.1 Nordsjøen

Ved behandlingen i Reguleringsmøtet var den norske kvoten for 2008 ikke fastsatt. Det ble imidlertid lagt til grunn at kvoten ville bli fastsatt på tilsvarende nivå som i 2007.

Fiskeridirektøren foreslo derfor en videreføring av gjeldende reguleringer hvor det avsettes et nødvendig kvantum til bifangst for andre fiskerier, hvoretter det resterende kvantum benyttes til et begrenset direkte fiske med konvensjonelle redskap.

Fiskeridirektøren understreket at bestanden fremdeles vurderes til å ha redusert reproduksjonsevne og at den ikke høstes bærekraftig. Det er derfor ikke grunnlag for en liberalisering av reguleringen.

2.2 Skagerrak

Det fremkom ikke kommentarer til Fiskeridirektørens forslag om videreføring av årets regulering.

3. Fiskeridirektørens tilrådning

3.1 Nordsjøen

Fiskeridirektøren registrerer at kvoten for 2008 er økt med 11 %. Kvoten må fremdeles anses lav og Fiskeridirektøren foreslår derfor at fisket etter torsk kvotereguleres tilsvarende som inneværende år. Fiskeridirektoratet opphevet gjeldende maksimalkvoter 18. mars 2007, hvoretter vi gjeninnførte maksimalkvotene 9. november 2007. Dette tilsier at ved et tilsvarende fiske i 2008 med en videreføring av reguleringen og en noe høyere kvote kan unngå et stopp i fisket i 2008.

Fiskeridirektøren foreslår å avsette 1.000 tonn torsk til dekning av trålfartøys bifangst, og 300 tonn torsk til dekning av konvensjonelle fartøys bifangst. Videre foreslår Fiskeridirektøren at fartøy som fisker med stormasket trål (120 mm) i Nordsjøen og 90 mm (eller ned til 70 mm dersom det benyttes kvadratmasker i fiskeposen) i Skagerrak kan ha inntil 10 % bifangst av torsk. Dette innebærer at bifangstreglene fra begynnelsen av 2007 videreføres.

Fiskeridirektoratet endret bifangstreglene 18. juni 2007 til 20 %. Inspeksjoner gjennomført av Kystvakten viser at fartøy som fisker med stormasket trål i gjennomsnitt har under 11 % bifangst av torsk. Dette tilsier at det ikke var behov for årets økning av bifangstprosenten. Fiskeridirektøren anbefaler derfor at bifangstregelen endres. For øvrig foreslår Fiskeridirektøren bifangstreglene videreført.

Tabell 1: Oppsummering av fordeling av den norske kvoten

Norsk andel av TAC i 2008	3.766 tonn
Avsetning til tredjeland	382 tonn
Avsetning til bifangst til trål	1.000 tonn
Avsetning til bifangst til konvensjonelle	300 tonn
Forskningsfangst	40 tonn
Til fordelingen i et direkte fiskeri	2.034 tonn

Fiskeridirektøren foreslår å videreføre reguleringen for konvensjonelle fartøy i 2008. Dette innebærer at det åpnes for et direkte fiske etter torsk for denne gruppen innenfor en tilgjengelig "restkvote", som fastsettes etter at det er gjort nødvendige avsetninger til bifangst, tredjeland og forskningsformål.

Fiskeridirektøren foreslår en videreføring av fordelingen av norsk konvensjonell kvote.

Tabell 2: Fordeling mellom gruppene

Fartøygrupper	Prosent	Kvantum
Lukket gruppe	73%	1.485
Åpen gruppe	27%	549
Sum	100%	2.034

Fiskeridirektøren foreslår å videreføre de gjeldende maksimalkvoter i ”lukket gruppe”:

Tabell 3: Fordeling av maksimalkvoter i ”lukket gruppe”

Fartøygruppe	Antall fartøy	Kvotefaktor	Garantert kvote	Maksimalkvote	Utdelt
Under 15 m	45	1	12	30	1.350 tonn
15 – 21 m	4	2	24	60	240 tonn
21 – 28 m	8	4	48	120	960 tonn
Over 28 m	5	4	48	120	600 tonn
SUM	62				3.150 tonn

Når det gjelder åpen gruppe foreslår Fiskeridirektøren videreføring av gjeldende regulering ved at fartøy under 21 meter blir regulert med en maksimalkvote på 5 tonn, mens fartøy over 21 meter i denne gruppen får en maksimalkvote på 20 tonn. En stor del av kvoten i åpen gruppe fiskes av fartøy over 21 meter og under 15 meter. Dersom det gis en økt kvote til fartøy mellom 15 og 21 meter, som i dag ikke deltar i fisket vil trolig innsatsen i dette fisket øke. Dette er ikke ønskelig ettersom bestandssituasjonen tilsier et begrenset direkte fiske etter torsk i Nordsjøen.

Fiskeridirektøren foreslår at det direkte konvensjonelle torskefisket i Nordsjøen kan stoppes når totalkvoten er beregnet oppfisket, jf forslag til forskrift § 9.

3.2 Skagerrak

Basert på erfaringene fra de siste årene bør det avsettes 40 tonn til bifangst i trålfisket i Skagerrak. Basert på denne forutsetning vil kvantumet som kan fiskes med konvensjonelle redskaper økes fra 52 tonn i år til 62 tonn i 2008.

4. Fiskeridirektørens forslag til forskrift

I det en viser til det som er fremkommet ovenfor, samt saksdokumentene som er fremlagt til Reguleringsmøtet foreslår en at følgende forskrift fastsettes:

Forskrift om regulering av fisket etter torsk i Nordsjøen og Skagerrak i 2008

Fiskeri- og kystdepartementet har desember 2007 med hjemmel i lov av 3. juni 1983 nr. 40 om saltvannsfiske m.v. §§ 4, 5 og 9, og lov av 26. mars 1999 nr. 15 om retten til å delta i fiske og fangst § 21 jf. kgl. res. av 11. februar 2000 om delegering av Kongens myndighet etter § 21 i lov av 26. mars 1999 nr. 15 om retten til å delta i fiske og fangst, samt delvis delegering av Kongens myndighet etter samme lovs § 12 tredje ledd, fastsatt følgende forskrift:

§ 1 Generelt forbud

Det er forbudt for norske fartøy å fiske og lande torsk fra Nordsjøen og fra Skagerrak utenfor grunnlinjene.

§ 2 Totalkvoter

Uten hinder av forbudet i § 1 kan norske fartøy fiske inntil 3.384 tonn torsk rund vekt i Nordsjøen. Av dette kvantum avsettes 50 tonn til forsknings- og undervisningsformål.

Uten hinder av forbudet i § 1 kan norske fartøy fiske inntil 102 tonn torsk rund vekt i Skagerrak utenfor grunnlinjene.

§ 3 Gruppekvoter

Fartøy som fisker med konvensjonelle redskap kan fiske og lande inntil 2.334 tonn torsk rund vekt i Nordsjøen.

Fartøy som fisker med konvensjonelle redskap kan fiske og lande inntil 62 tonn torsk rund vekt i Skagerrak utenfor grunnlinjene.

§ 4 Maksimalkvoter

Fartøy med adgang til å delta i lukket gruppe i fisket etter torsk med konvensjonelle redskap i Nordsjøen kan maksimalt fiske følgende kvanta torsk rund vekt i Nordsjøen:

Fartøy under 15 meter største lengde:	30 tonn
Fartøy mellom 15 og 21 meter største lengde:	60 tonn
Fartøy over 21 meter største lengde:	120 tonn

Fartøy med adgang til å delta i åpen gruppe i fisket etter torsk for fartøy under 28 meter som fisker med konvensjonelle redskap i Nordsjøen, kan maksimalt fiske følgende kvanta torsk rund vekt i Nordsjøen:

Fartøy under 21 meter største lengde:	5 tonn
Fartøy mellom 21 meter og 28 meter største lengde:	20 tonn

Fartøy som i 2004 fikk dispensasjon fra forbudet mot å fiske direkte etter torsk i Skagerrak utenfor grunnlinjene, kan maksimalt fiske inntil 7 tonn torsk rund vekt i Skagerrak utenfor grunnlinjene i 2008.

Fartøy som fisker med konvensjonelle redskap kan fortsette sitt fiske inntil 4 tonn torsk rund vekt i 2008 selv om gruppekvoten eller totalkvoten er beregnet oppfisket.

§ 5 Bifangst

Fartøy som fisker med trål eller reke-trål kan ha inntil 2,5 % bifangst av torsk.

Ved fiske med konsumtrål med en minste maskevidde på 120 mm i Nordsjøen, eller 90 mm eller ned til 70 mm dersom det benyttes kvadratmasker i fiskeposen i Skagerrak, kan fartøy med nordsjøtråltillatelse eller avgrenset nordsjøtråltillatelse ha inntil 10 % bifangst av torsk.

Fartøy som fisker med konvensjonelle redskaper etter andre arter i Nordsjøen og Skagerrak kan ha inntil 20 % bifangst av torsk.

Bifangst regnes i rund vekt per uke basert på summen av alle sluttседler/ landingssедler undertegnet i tidsrommet fra mandag klokken 00.00 til søndag 24.00.

§ 6 Kvoteutnyttelse

Hvert fartøy kan bare fiske og lande en kvote. Uten hinder av dette kan hvert fartøy fiske og lande kvote utvekslet eller tildelt i medhold av bestemmelser om spesielle kvoteordninger.

Ved salg og utskiftning av fartøy innenfor reguleringsåret skal kvoten beregnes etter bestemmelsene i tredje til femte ledd.

Ved kjøp av fartøy kan ny eier ikke fiske og lande mer enn det som gjenstår av den nye eiers kvote etter fradrag for det som fartøyet totalt har fisket og landet i reguleringsåret. Dette gjelder også når fartøyet erverves til utskiftning av et annet fartøy.

Ved utskiftning av fartøy kan erstatningsfartøyet heller ikke fiske og lande mer enn det som gjenstår av den nye eiers kvote etter fradrag for det som han selv har fisket og landet med annet fartøy i vedkommendes eie i reguleringsåret.

Når det ved utskifting gjøres fradrag etter tredje ledd eller fjerde ledd, skal det fangstkvantum som er størst av de to alternativene trekkes fra.

§ 7 Overføring av fangst

Det kvantum som kan fiskes av det enkelte fartøy kan ikke overføres til annet fartøy. Det er også forbudt å motta og lande fangst som er fisket av annet fartøy.

§ 8 Beregning av kvote ved utskifting og ombygging

Ved utskiftning, forlengelse til større fartøy eller forkortelse til mindre fartøy, skal erstatningsfartøyets kvote beregnes etter utskiftningsfartøyets lengde før 5. juni 2003. Ved avgjørelsen legges tidspunktet for innføring i merkeregisteret til grunn. Tidspunktet for utstedelse av identitetsbevis eller målebrev utstedt av Sjøfartsdirektoratet sentralt likestilles med tidspunktet for innføring i merkeregisteret.

Fiskeridirektoratets regionkontor kan dispensere fra kravet om at utskiftningen, forlengelsen eller forkortelsen må være registrert i merkeregisteret innen skjæringsdatoen, dersom manglende registrering skyldes forhold på myndighetenes hånd. Fiskeridirektoratet er klageinstans.

§ 9 Bemyndigelse

Fiskeridirektoratet kan stoppe fisket når totalkvoten eller gruppekvoten er beregnet oppfisket.

Fiskeridirektoratet kan endre denne forskrift og fastsette nærmere bestemmelser som er nødvendige for å oppnå en rasjonell og hensiktsmessig utøvelse eller gjennomføring av fisket.

§ 10 Straff

Den som forsettlig eller uaktsomt overtrer bestemmelser i, eller gitt i medhold av, denne forskrift straffes i henhold til lov 3. juni 1983 nr. 40 om saltvannsfiske m.v. § 53. På samme måte straffes medvirkning og forsøk.

§ 11 Ikrafttredelse

Denne forskrift trer i kraft 1. januar 2008 og gjelder til og med 31. desember 2008.

Sak 19/2007

Regulering av fisket etter rødspette i
Skagerrak og Nordsjøen i 2008

SAK 19/2007

REGULERING AV FISKE ETTER RØDSPETTE I SKAGERRAK OG NORDSJØEN I 2008

1 SAMMENDRAG AV ENDRINGER I FORHOLD TIL ÅRETS REGULERINGER

Fiskeridirektøren foreslår en videreføring av gjeldende reguleringsopplegg.

2 FISKET ETTER RØDSPETTE I SKAGERRAK I 2007

Norge har i 2007 en totalkvote på 170 tonn rødspette i Skagerrak. Tabellen under viser kvoter og fangst av rødspette i perioden 2000 til 2007. Fiskeridirektoratet har i 2007 avsatt 100 tonn av kvoten til det konvensjonelle fisket. Det resterende kvantum på 70 tonn er tildelt fartøy med bomtråltillatelse, nordsjøtråltillatelse og avgrenset nordsjøtråltillatelse. Fisket med trål i Skagerrak er regulert med maksimalkvoter, hvorav hvert fartøy kan fiske og lande inntil 30 tonn rødspette. I 2007 har ett fartøy hatt bomtråltillatelse. Fisket av rødspette i Skagerrak utgjør per 11. november 2007 135 tonn, det vil si at omtrent 20 % av totalkvoten gjenstår.

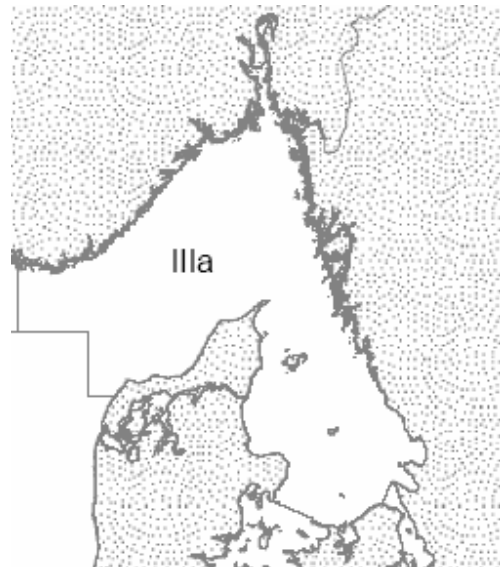

Tabell 1: Norsk kvote og fangst av rødspette i Skagerrak i årene 2000 til 2007 (rundvekt tonn)

	2000	2001	2002	2003	2004	2005	2006	2007
Total kvote	220	190	169	266	190	152	154	170
Konvensjonell fangst¹	67	61	57	74	81	80	143	46
Bomtrålernes/trålernes fangst²	19	120	106	267	25	36	184	89
Total fangst	86	181	163	341	106	116	327	135
Rest	134	9	6	- 75	84	36	- 173	35

Kilde: Landings- og sluttседdelregisteret i Fiskeridirektoratet per 11.11.2007. 2007-tallene består også av innmeldinger til Kvotekontrollen i Fiskeridirektoratet.

¹ Fram til og med 2006 består gruppen Konvensjonell av alle andre fartøy enn bomtrålerne, dvs. bifangst av rødspette i trålfisket har inngått i kategorien Konvensjonell.

² Fra og med 2007 har vi en regulering som avsetter en gruppekvote til trålfartøy og ikke bare til bomtrålere. Fartøy med nordsjøtråltillatelse og avgrenset nordsjøtråltillatelse inngår fra og med 2007.

Fisket etter rødspette i Skagerrak for fartøy i trålgruppen ble stoppet 13. september 2007, ettersom gruppekvoten var overfisket med 12 tonn. Gruppekvoten for trålfartøy er per 11. november 2007 overfisket med 19 tonn. Fiskeridirektoratet påregner ytterligere overfiske av gruppekvoten på grunn av bifangst av rødspette i andre fiskerier. Det er i hovedsak to fartøy som har fisket denne kvoten. De to fartøyene har overfisket maksimalkvotene på 30 tonn og deres fiske utgjør per 11. november 2007 85 tonn.

Det konvensjonelle fisket utgjør per 11. november 46 tonn, hvorav 54 tonn gjenstår av gruppekvoten.

3 REGULERING AV FISKET ETTER RØDSPETTE I SKAGERRAK I 2008

ICES vurderer rekrutteringen av rødspette i Skagerrak til å ha vært vesentlig høyere de siste 6-7 årene sammenlignet med målinger på 1990-tallet. Ut fra ICES sin anbefaling har vi lagt til grunn at den norske kvoten vil ligge omtrent på samme nivå som inneværende år, men størrelsen på den norske kvoten fastsettes ved de årlige kvoteforhandlingene mellom Norge og EU.

Fiskeridirektøren har som målsetting å bevare det konvensjonelle rødspettefisket i Skagerrak og vil derfor søke å avsette tilstrekkelig kvantum slik at dette fisket ikke stoppes i 2008. I 2007 ble det avsatt 100 tonn til dette fisket. De siste sju år har fangskvantumet lagt mellom 57 og 143 tonn. Dette gir et gjennomsnittlig årlig fiske på 80 tonn fra 2000 til 2006.

Fiskeridirektøren mener avsetningen til den konvensjonelle gruppen kan reduseres i 2008. Det vises til at fartøy med nordsjøtråltillatelse og avgrenset nordsjøtråltillatelse fra og med 2007 har fått en egen gruppekvote sammen med bomtråleren i Skagerrak. Tidligere var de en del av den "konvensjonelle gruppen". Det konvensjonelle fisket etter rødspette i Skagerrak utgjør per 11. november 46 tonn.

Bomtråleren som i 2007 har deltatt aktivt i fisket etter rødspette i Skagerrak har fått tilbud om pelagisk tråltillatelse, men det er per 11. november 2007 usikkert hvorvidt den vil akseptere tilbudet.

På denne bakgrunn, foreslår Fiskeridirektøren at maksimalkvoten for trålfartøy fastsettes når kvoteforhandlingene med EU for 2008 er avsluttet.

Fiskeridirektøren foreslår at det avsettes 80 tonn til det konvensjonelle fisket i 2008 og at den resterende kvoten tilfaller fartøy med bomtråltillatelse, nordsjøtråltillatelse og avgrenset nordsjøtråltillatelse som fisker rødspette i Skagerrak. Fartøy i trålgruppen reguleres med maksimalkvoter som vil bli fastsatt etter at forhandlingene mellom Norge og EU er avsluttet. Fiskeridirektøren kan endre maksimalkvoten i lys av deltakelsen og utviklingen i fisket.

4 FISKET ETTER RØDSPETTE I NORDSJØEN I 2007

Norge har en totalkvote på 1.118 tonn rødspette i Nordsjøen i år. Tabell 2 viser kvoter og fangst av rødspette fra 2000 til 2007. I 2007 har vi avsatt 60 tonn av rødspettekvoten til det konvensjonelle fisket. Det resterende kvantum på 1.058 tonn er tildelt fartøy med bomtråltillatelse, nordsjøtråltillatelse og avgrenset nordsjøtråltillatelse. Fisket med trål i Nordsjøen er regulert med maksimalkvoter, hvorav hvert fartøy kan fiske og lande inntil 500 tonn rødspette.

Norske fartøy har per 11. november 2007 fisket 1.181 tonn rødspette i Nordsjøen. Kvoten er dermed overfisket med 5,6 %.



Tabell 2: Norsk kvote og fangst av rødspette i Nordsjøen i årene 2000 til 2007 (rundvekt tonn)

	2000	2001	2002	2003	2004	2005	2006	2007
Total kvote	2.790	1.460	2.390	2.469	2.111	1.630	1.621	1.118
Konvensjonell fangst¹	121	148	405	356	578	605	756	29
Bomtrålerne/trålerne fangst²	745	1.657	1.493	1.342	1.160	1.019	674	1.152
Total fangst	866	1.805	1.898	1.698	1.738	1.624	1.430	1.181
Rest	1.924	- 345	492	771	373	6	191	- 63

Kilde: Landings- og sluttседdelregisteret i Fiskeridirektoratet per 11.11.2007. 2007-tallene består også av innmeldinger til Kvotekontrollen i Fiskeridirektoratet.

¹ Fram til og med 2006 består gruppen Konvensjonell av alle andre fartøy enn bomtrålerne, dvs. bifangst av rødspette i trålfisket har inngått i kategorien Konvensjonell.

² Fra og med 2007 har vi en regulering som avsetter en gruppekvote til trålfartøy og ikke bare til bomtrålere. Fartøy med nordsjøtråltillatelse og avgrenset nordsjøtråltillatelse inngår fra og med 2007.

Fiskeridirektøren stoppet trålgruppens fiske etter rødspette i Nordsjøen 12. oktober 2007, ettersom gruppekvoten var beregnet oppfisket. Gruppekvoten for trålfartøy var per 11. november overfisket med 94 tonn, det vil si med nesten 9 %. Fiskeridirektoratet påregner ytterligere overfiske av gruppekvoten på grunn av bifangst av rødspette i andre fiskerier i Nordsjøen.

Det er i hovedsak to fartøy som har fisket på denne kvoten i 2007. Fartøyene har overfisket maksimalkvotene på 500 tonn og deres fiske utgjør per 11. november 1.150 tonn. Det kan se ut som om at det ene fartøyet har fortsatt sitt direktefiske etter rødspette etter at fisket ble stoppet, ettersom fartøyet har landet 27 tonn rødspette etter den tid. Fiskeridirektoratet undersøker dette tilfellet nærmere.

Det konvensjonelle fisket etter rødspette i Nordsjøen utgjør per 11. november 29 tonn, det vil si at vel 50 % av kvoten gjenstår.

5 REGULERING AV FISKET ETTER RØDSPETTE I NORDSJØEN I 2008

Kvoteforhandlingene med EU for 2008 er ikke avsluttet og kvoten for neste år er følgelig ikke fastsatt. ICES uttaler at bestanden har redusert reproduksjonsevne, men at den høstes bærekraftig. Gytebestanden er estimert til 193.000 tonn i 2007, som er under B_{pa} (230.000 tonn).

Bomtråleren som i 2007 har deltatt aktivt i fisket etter rødspette i Nordsjøen har fått tilbud om pelagisk tråltillatelse, men det er per 11. november 2007 usikkert hvorvidt den vil akseptere tilbudet.

Fiskeridirektøren foreslår at det avsettes 60 tonn til det konvensjonelle fisket i 2008 og at den resterende kvoten tilfaller fartøy med bomtråltillatelse, nordsjøtråltillatelse og avgrenset nordsjøtråltillatelse som fisker rødspette i Nordsjøen. Fartøy i trålgruppen reguleres med maksimalkvoter som vil bli fastsatt etter at forhandlingene mellom Norge og EU er avsluttet. Fiskeridirektøren kan endre maksimalkvoten i lys av deltakelsen og utviklingen i fisket.

FORSLAG TIL FORSKRIFT OM REGULERING AV FISKET ETTER RØDSPETTE I NORDSJØEN OG SKAGERRAK I 2008

1. Reguleringsmøtets behandling og tilrådning

Regulering av fisket etter rødspette i Nordsjøen og Skagerrak i 2008 ble behandlet på Reguleringsmøtet 22. november 2007.

Fiskeridirektøren foreslo en videreføring av gjeldende reguleringsopplegg.

Reguleringsmøtet var videre enig i Fiskeridirektørens foreslag om å avsette 60 tonn av kvoten i Nordsjøen og 80 tonn av kvoten i Skagerrak til det konvensjonelle fisket i 2008. Møtet sluttet seg også til Fiskeridirektørens forslag om å regulere trålgruppen med maksimalkvoter i Nordsjøen og Skagerrak.

2. Fiskeridirektørens tilrådning

Den norske kvoten av rødspette er i henhold til kvoteavtalen mellom Norge og EU og Skagerrakavtalen, fastsatt til 1.105 tonn i Nordsjøen og 187 tonn i Skagerrak.

Fiskeridirektøren har som målsetting å bevare det konvensjonelle rødspettefisket i Nordsjøen og Skagerrak og vil derfor søke å avsette tilstrekkelig kvantum slik at dette fisket ikke stoppes i 2008. Fiskeridirektøren legger til grunn at en avsetning til det konvensjonelle fisket på 80 tonn i Skagerrak og 60 tonn i Nordsjøen vil være tilstrekkelig til å nå denne målsettingen.

Fartøy med bomtråltillatelse, nordsjøtråltillatelse og avgrenset nordsjøtråltillatelse foreslås regulert med maksimalkvoter både i Skagerrak og Nordsjøen. Det er usikkert hvor mange fartøy som vil delta i et direktefiske etter rødspette. Bomtråleren, som i 2007 har deltatt aktivt i fisket etter rødspette i Nordsjøen og Skagerrak, har fått tilbud om en pelagisk tråltillatelse, men Fiskeri- og kystdepartementet kunne under Reguleringsmøte opplyse at bomtråleren enda ikke hadde akseptert tilbudet. Fiskeridirektøren legger derfor til grunn at antall fartøy ikke blir vesentlig endret sammenlignet med tidligere år. Ved beregning av maksimalkvotene har en lagt til grunn at i størrelsesorden 2-3 fartøy vil delta i et direktefiske. Fiskeridirektøren foreslår på denne bakgrunn at maksimalkvoten i Skagerrak settes til 35 tonn. Maksimalkvoten for Nordsjøen foreslås satt til 420 tonn.

3. Fiskeridirektørens forslag til forskrift

Fiskeridirektøren viser til det som er fremkommet ovenfor og foreslår at følgende forskrift fastsettes:

FORSKRIFT OM REGULERING AV FISKET ETTER RØDSPETTE I NORDSJØEN OG SKAGERRAK I 2008.

Fiskeri- og kystdepartementet har den ... desember 2007 med hjemmel i lov av 3. juni 1983 nr. 40 om saltvannsfiske m.v. §§ 4, 5 og 9, og lov av 26. mars 1999 nr. 15 om retten til å delta

i fiske og fangst § 21 jf. kgl. res. av 11. februar 2000 om delegering av Kongens myndighet etter § 21 i lov av 26. mars 1999 nr. 15 om retten til å delta i fiske og fangst, samt delvis delegering av Kongens myndighet etter samme lovs § 12 tredje ledd, fastsatt følgende forskrift:

§ 1 Generelt forbud

Det er forbudt for norske fartøy å fiske og lande rødspette i følgende områder i 2008:

- a) I Nordsjøen, det vil si Norges indre farvann, sjøterritorium og økonomiske sone sør for 62° N avgrenset mot øst av en rett linje gjennom Hanstholmen fyr og Lindesnes fyr, og i EU-sonen i ICES statistikkområde IV.
- b) I Skagerrak, det vil si avgrenset mot vest av en rett linje gjennom fra Hanstholmen fyr til Lindesnes fyr og i sør av en rett linje gjennom Skagen fyr til Tistlarna fyr utenfor 4 nautiske mil av de svenske og danske grunnlinjene.

§ 2 Totalkvoter

Uten hinder av forbudet i § 1 kan norske fartøy fiske og lande inntil:

- a) 1.105 tonn rund vekt i Nordsjøen
- b) 187 tonn rund vekt i Skagerrak

§ 3 Gruppekvoter for fartøy som fisker med konvensjonelle redskaper

Fartøy som fisker med konvensjonelle redskaper kan fiske og lande inntil

- a) 60 tonn rund vekt i Nordsjøen.
- b) 80 tonn rund vekt i Skagerrak.

§ 4 Gruppekvoter for trålfartøy

Fartøy med bomtråltillatelse, nordsjøtrållatelse og avgrenset nordsjøtråltillatelse kan fiske og lande inntil:

- a) 1.045 tonn rund vekt i Nordsjøen.
- b) 107 tonn rund vekt i Skagerrak.

§ 5 Maksimalkvoter for trålfartøy

Fartøy med bomtråltillatelse, nordsjøtrållatelse og avgrenset nordsjøtråltillatelse kan fiske og lande inntil:

- a) 420 tonn rund vekt i Nordsjøen.
- b) 35 tonn rund vekt i Skagerrak.

§ 6 Bemyndigelse

Fiskeridirektoratet kan stoppe fisket når totalkvoten eller gruppekvoten er beregnet oppfisket.

Fiskeridirektoratet kan endre denne forskriften og fastsette nærmere bestemmelser som er nødvendig for å oppnå en rasjonell og hensiktsmessig utøvelse eller gjennomføring av fisket.

§ 7 Straff

Den som forsettlig eller uaktsomt overtrer bestemmelser gitt i eller i medhold av denne forskriften, straffes i henhold til lov av 3. juni 1983 nr. 40 om saltvannsfiske m.v. § 53. På samme måte straffes medvirkning og forsøk.

§ 8 Ikrafttredelse

Denne forskriften trer i kraft 1. januar 2008 og gjelder til og med 31. desember 2008.

Sak 20/2007

Regulering av fisket etter sjøtunge i 2008

SAK 20/2007

REGULERING AV FISKET ETTER SJØTUNGE I 2008

1 SAMMENDRAG OM ENDRINGER I FORHOLD TIL ÅRETS REGULERINGER

Fiskeridirektøren foreslår en videreføring av innværende års reguleringsopplegg, forutsatt at Norge får en kvote på tilsvarende nivå som i 2007. Dette innebærer at konvensjonelle fartøy kan fiske fritt innenfor totalkvoten, mens trålerne kan fiske sjøtunge som bifangst.

2 FISKET ETTER SJØTUNGE I 2007

Etter kvoteforhandlingene med EU for 2007 hadde Norge en kvote på 100 tonn sjøtunge i EU-sonen. Norske konvensjonelle fartøy har i 2007 hatt adgang til å drive et direktefiske etter sjøtunge i EU-sonen i ICES statistikkområdet IV innenfor totalkvoten på 100 tonn, mens trålerne har hatt adgang til å fiske sjøtunge som bifangst innenfor totalkvoten.

Tabell 1: Det norske fiske av tunge i årene 2000 - 2007

	2000	2001	2002	2003	2004	2005	2006	2007 ¹
Nordsjøen	193,5	82,9	49,7	123,9	184,6	82,0	44,7	3,5
Skagerrak	4,8	4,8	3,2	4,3	5,36	6,6	10,2	7,3
Sum	198,3	87,8	52,9	128,3	190,0	88,6	54,9	10,8

¹ Kilde: Fiskeridirektoratets landings- og sluttседdelregister 7.11.2007

Tabell 2: Fangst av sjøtunge fordelt på redskap i årene 2000 - 2007

	2000	2001	2002	2003	2004	2005	2006	2007 ¹
Trål	195,2	84,7	50,5	115,8	172,4	74,6	45,2	7,4
Konvensjonelle	3,1	3,1	2,4	12,5	17,7	14,0	9,7	3,8
Sum	198,3	87,8	52,9	128,3	190,0	88,6	54,9	10,8

¹ Kilde: Fiskeridirektoratets landings- og sluttседdelregister 7.11.2007

I 2006 ble det fisket 45 tonn tunge i EU sonen. Norske fartøy har pr. 7.november 2007 fisket 4 tonn sjøtunge i EU sonen.

3 REGULERING AV FISKET I 2008

Erfaringene fra fisket i 2007 tilsier at det ikke synes å være behov for å maksimalkvoteregulere fisket.

Dersom kvoteavtalen med EU for 2008 inkluderer en kvote av sjøtunge til Norge vil Fiskeridirektøren foreslå at reguleringsopplegget for 2007 videreføres, slik at fartøy som fisker med konvensjonelle redskap kan drive et direktefiske innenfor totalkvoten, mens trålerne kan fiske sjøtunge som bifangst.

FORSLAG TIL FORSKRIFT OM REGULERING AV FISKET ETTER SJØTUNGE I 2008

Innledning

Regulering av fisket etter sjøtunge i 2008 ble behandlet i Reguleringsmøtet den 22. november 2007 som sak 20/2007.

Kvoteprotokollen mellom Norge og EU ble undertegnet 26. november 2007. Norges kvote av sjøtunge i EU-sonen er for 2008 redusert fra 100 tonn til 90 tonn.

Reguleringsmøtets behandling

Det fremkom ikke kommentarer til saksdokumentene som legger opp til å videreføre årets regulering innenfor de rammer som kvoteprotokollen mellom Norge og EU tilsier.

Fiskeridirektørens tilrådning

Erfaringene fra fisket i 2007 tilsier at det ikke synes å være behov for å maksimalkvoteregulere fisket. For øvrig er forslaget en videreføring av reguleringen for inneværende år.

I det en viser til det som er fremkommet ovenfor, samt saksdokumentene som er fremlagt til Reguleringsmøtet vil en foreslå følgende:

Forskrift om regulering av fisket etter sjøtunge i EU-sonen i 2008

Fiskeri- og kystdepartementet har den ... desember 2007 med hjemmel i lov av 3. juni 1983 nr. 40 om saltvannsfiske m.v. §§ 4, 5 og 9, og lov av 26. mars 1999 nr. 15 om retten til å delta i fiske og fangst § 21 jf. kgl. res. av 11. februar 2000 om delegering av Kongens myndighet etter § 21 i lov av 26. mars 1999 nr. 15 om retten til å delta i fiske og fangst, samt delvis delegering av Kongens myndighet etter samme lovs § 12 tredje ledd, fastsatt følgende forskrift:

§ 1 Generelt forbud

Det er forbudt for norske fartøy å fiske og lande sjøtunge i EU-sonen i 2008.

§ 2 Totalkvote

Uten hinder av forbudet i § 1 kan norske fartøy som fisker med konvensjonelle redskap fiske og lande inntil 90 tonn sjøtunge i EU-sonen i statistikkområde IV.

§ 3 Bifangst for trålfartøy

Fartøy som ikke har adgang til å drive et direkte fiske etter sjøtunge i medhold av § 2 kan innenfor totalkvoten på 90 tonn fiske og lande sjøtunge som bifangst.

§ 4 Bemyndigelse

Fiskeridirektoratet kan stoppe fisket når totalkvoten er beregnet oppfisket.

Fiskeridirektoratet kan endre denne forskrift og fastsette nærmere bestemmelser som er nødvendig for å oppnå en rasjonell og hensiktsmessig utøvelse eller gjennomføring av fisket.

§ 5 Straff

Den som forsettlig eller uaktsomt overtrer bestemmelser gitt i eller i medhold av denne forskriften, straffes i henhold til lov av 3. juni 1983 nr. 40 om saltvannsfiske m.v. § 53 og lov av 26. mars 1999 nr. 15 om retten til å delta i fiske og fangst § 31. På samme måte straffes medvirkning og forsøk.

§ 6 Ikrafttredelse

Denne forskrift trer i kraft 1. januar 2008 og gjelder til og med 31. desember 2008.

Sak 21/2007

Regulering av fisket etter bunnfisk
(unntatt reker) ved Grønland i 2008

REGULERING AV FISKET ETTER BUNNFISK VED GRØNLAND I 2008

1 SAMMENDRAG

Forutsatt at Norge etter kvoteforhandlingene med EU og Grønland blir tildelt kvoter av kveite og blåkveite ved Grønland i 2008 i samme størrelsesorden som i 2007, foreslår Fiskeridirektøren en videreføring av gjeldende reguleringsopplegg.

2 GENERELT

De norske kvotene i Grønlands fiskerisone er tildelt gjennom to separate kvoteavtaler. Tradisjonelt har Norge i kvoteavtale med EU fått tildelt kvoter av kveite og blåkveite for fiske i grønlandske farvann. Siden 1991 har Norge i tillegg hatt årlige kvoteavtaler med Grønland. Fisket på kvotene i grønlandske farvann utgjør til sammen et viktig driftsalternativ for norske trål- og linefartøy.

3 FISKET I 2006

Tabell 1 og 2 nedenfor viser de norske kvotene tildelt av Grønland og EU ved Øst- og Vest-Grønland samt kvoteutnyttelse pr 31. desember 2006.

Tabell 1: Oversikt over norske kvoter i 2006 fordelt på Øst- og Vest-Grønland, samt samt innmeldte fangster pr 31. desember 2007

Fiskesalg	Område	Kvote Grønland	Kvote EU	Sum kvote	Fangst ¹	Restkvote
Torsk	Vest og Øst-Grønland	625	-	625	737	-112
Kveite	Øst-Grønland	335	200	535	182	353
	Vest-Grønland	-	200	200	14	186
Blåkveite	Øst-Grønland	425	800	1 225	669	556
	Vest-Grønland	650	800	1 450	1 412	38
Uer		700	3 500	4 200	313	3 887

¹Rapportert fangst pr. 31. desember.

Tabell 2: Oversikt over kvote og fangst av blåkveite i 2006 fordelt på redskap.

Fiskeslag	Område	Redskap	Kvote	Fangst ¹	Restkvote
Blåkveite	Vest-Grønland	Trål	1 430	1 391	39
	Vest-Grønland	Line	20	21	-1
	Sum		1 450	1 412	38
Blåkveite	Øst-Grønland	Trål	632,5	359	273,5
	Øst-Grønland	Line	592,5	310	282,5
	Sum		1 225	669	556

¹ Rapportert fangst pr. 31. desember

Etter kvoteforhandlingene mellom hhv Norge og Grønland og Norge og EU, har norske fartøy inneværende år hatt til disposisjon kvoter i samme størrelsesorden som tidligere.

Kvotene fremgår av *Tabell 3* nedenfor.

Tabell 3. Oversikt over norske kvoter i 2007 fordelt på Øst- og Vest-Grønland, samt innmeldte fangster pr 12. november 2007

Fiskesalg	Område	Kvote Grønland	Kvote EU	Sum kvote	Fangst ¹	Restkvote
Torsk	Vest og Øst-Grønland	625 ²	-	625	626	-1
Kveite	Øst-Grønland	324	200	524	131	393
	Vest-Grønland	-	200	200	4	196
Blåkveite	Øst-Grønland	425	800	1 225	352	873
	Vest-Grønland	650	800	1 450	1 450	-
Uer		542	3500 ³	4 042	30	4 012

¹ Rapportert fangst pr. 12. November

² Kanunne fiskes i tidsrommet 1. Juni - 31. Desember.

³ Av kvoten til EU kan 1.750 tonn fiskes i internasjonalt farvann.

4.1 DELTAKELSE I FISKET

4.1.1 Linefartøy

Erfaringsmessig har linefartøyene ikke utnyttet de disponible kvotene. Det er ikke fra grønlandsk side satt begrensinger på antall deltakende fartøy. For å søke å bedre kvoteutnyttelsen for denne gruppen, ble det fra inneværende år etablert et meget fleksibelt reguleringsopplegg, hvor linefartøy fortløpende ble lisensiert ved ønsket deltakelse i fisket. Dette har imidlertid ikke hatt den ønskede effekten mht kvoteutnyttelse.

Bare to fartøy har deltatt i linefisket ved Grønland inneværende år, og begge fartøyene har utnyttet deler av de disponible kvotene.

Kvoteutnyttelsen fremgår av *Tabell 4* nedenfor.

Tabell 4. Oversikt over kvote og fangst av blåkveite i 2007 fordelt på redskap.

Fiskeslag	Område	Redskap	Kvote	Fangst ¹	Restkvote
Blåkveite	Vest-Grønland	Trål	1 430	1 432	-2
	Vest-Grønland	Line	20	18	2
	Sum		1 450	1 450	0
Blåkveite	Øst-Grønland	Trål	633	314	319
	Øst-Grønland	Line	593	38	555
	Sum		1 225	352	873

¹ Rapportert fangst pr. 12. November

4.1.2 Trålere

I henhold til kvoteavtalen mellom Norge og Grønland kan bare seks trålere delta i fisket. Av hensyn til en rasjonell utnyttelse av kvoten har imidlertid Fiskeridirektoratet i samråd med Norges Fiskarlag begrenset deltakelsen til fem fartøy. Deltakelsen har tradisjonelt blitt avgjort ved loddtrekning.

Med virkning fra inneværende år har imidlertid Fiskebåtrederne Forbund etablert en felles rulleringsordning for blåkveitefisket, som omfatter alle trålere som er egnet og utrustet for deltakelse. Ordningen omfatter 36 fartøy. Eventuelle andre trålfartøy som ønsker å delta kan melde seg på uavhengig av dette, og vil ikke omfattes av rulleringsordningen.

Alle fartøy/rederi som deltar i rulleringsordningen har undertegnet en avtale med vilkår for gjennomføring av denne ordningen.

Fiskeridirektoratet har ikke mottatt påmeldinger fra øvrige fartøy.

Tabell 4. Oversikt over kvote og fangst av blåkveite i 2007 fordelt på redskap.

Fiskeslag	Område	Redskap	Kvote	Fangst ¹	Restkvote
Blåkveite	Vest-Grønland	Trål	1 430	1 433	-2,5
	Vest-Grønland	Line	20	18	2,5
	Sum		1 450	1 450	0
Blåkveite	Øst-Grønland	Trål	633	314	318,3
	Øst-Grønland	Line	593	38	554,7
	Sum		1 225	352	873

¹ Rapportert fangst pr. 12. November

5 UTVIKLINGEN I FISKET

5.1 TORSK

Norske fartøy har i en årrekke hatt til disposisjon kvoter av torsk i Grønlands fiskerisone. Fisket har vært regulert som et fritt fiske med line innenfor totalkvoten. Inntil 2005 har disse kvotene bare i liten grad blitt utnyttet. Imidlertid er kvotene tatt både i 2006 og 2007. Fiskeridirektoratet stoppet fisket etter torsk ved Grønland 9. august.

Årets kvote kunne iht kvoteavtalen fiskes i perioden 1. juni – 31. desember.

5.2 KVEITE

Kveitefisket ved Øst- og Vest-Grønland er forbeholdt linefartøy, og fisket har siden 2003 vært regulert som et fritt fiske innenfor totalkvotene.

Av en kvote på 524 tonn kveite ved Øst-Grønland er det pr 12. november bare fisket 131 tonn. To fartøy har deltatt i dette fisket.

Kveitekvoten ved Vest-Grønland er forbeholdt linefartøy. Bare 1 linefartøy har fisket kveite ved Vest-Grønland pr 12. november, og det er kun fisket 4 tonn kveite av en kvote på 200 tonn.

5.3 BLÅKVEITE

5.3.1 Øst-Grønland

Den norske kvoten på 1.225 tonn blåkveite ved Øst-Grønland ble i 2007 fordelt med 632,5 tonn til trål og 592,5 tonn til linefartøyene. Trålernes gruppekvote ble fordelt på de 5 uttrukne fartøyene med 126,5 tonn til hver.

Linefisket ble som nevnt avviklet som et fritt fiske innenfor gruppekvoten.

Per 12. november 2006 har 3 trålere fisket 314 tonn blåkveite av en kvote på 632,5 tonn, mens linefartøyene har fisket 38 tonn av sin kvote på 592,5 tonn.

5.3.2 Vest-Grønland

Blåkveitekvoten ved Vest-Grønland på 1.450 tonn til trålerne ble fordelt med en fartøykvote på 286 tonn på de 5 uttrukne fartøyene. Pr 12. november 2007 hadde trålerne fisket 1.433 tonn av denne kvoten. Av de 20 tonn blåkveite som var avsatt til linefartøyene som bifangst i kveitefiske, var det pr 12. november fisket 17 tonn.

5.4 UER

I 2007 har norske fartøy hatt adgang til å fiske inntil 4.042 tonn uer, hvorav 3.942 tonn kunne fiskes med pelagisk trål. Halvparten av kvoten tildelt Norge fra EU, dvs. 1.750 tonn kunne fiskes i internasjonalt farvann.

Pr 12. november 2007 er det i alt fisket bare 30 tonn uer, som tatt som bifangst i fisket med line og bunntål.

6 REGULERING AV FISKET I 2008.

De årlige kvoteforhandlingene med Grønland skal avholdes 3. og 4. desember 2007. Forhandlingene med EU er heller ikke avsluttet og det er derfor ikke avklart hvilke kvoter norske fartøy vil få til disposisjon ved Grønland neste år.

Det må likevel kunne påregnes at norske fartøy vil få kvoter i samme størrelsesorden som i inneværende år, og at gjeldende redskapsbegrensinger for utøvelse av fisket vil bli videreført. Dette innebærer bla at det ikke er adgang til å fiske med garn i Grønlands fiskerisone. Videre er torskeknoten forbeholdt linefartøy. Kvotene av kveite som er tildelt norske fartøy via EU-avtalen, kan bare fiskes med line.

Fiskeridirektøren vil vise til betydningen av at fisket reguleres på en måte som gjør det lønnsomt for fartøygruppene å utnytte de disponible kvotene ved Grønland. En finner det derfor hensiktsmessig å tilrå at ordningen med fortløpende lisensiering av linefartøy som ønsker å delta i fisket, videreføres.

Fiskeridirektøren gis i samråd med Norges Fiskarlag fullmakt til å utforme reguleringsopplegget for norske fartøys fiske ved Grønland i 2008, herunder spørsmålet om en hensiktsmessig deltakerregulering.

NOTAT

Saksnummer: 07/19810

Dato: 5.2.08

Side 1 av 1

Fra: Hild Ynnesdal

Seksjon: Reguleringsseksjonen

Telefon: 46804937

E-post: hild.ynnesdal@fiskeridir.no

REGULERING AV FISKET ETTER BUNNFISK VED GRØNLAND I 2008

1. Innledning

Norske fartøy disponerer kvoter ved Grønland tildelt i bilaterale forhandlinger mellom Norge og Grønland og mellom Norge og EU.

Regulering av fisket etter bunnfisk ved Grønland i 2008 er i samsvar med praksis fastsatt i henhold til reguleringsforslag fra Fiskebåtredernes Forbund, mottatt 29. januar 2008.

2. Fordeling mellom redskapsgrupper

Landsmøte i Norges Fiskarlag har vedtatt at hele kvoten av blåkveite ved Vest-Grønland bør tildeles trålerne, men blåkveitekvoten ved Øst-Grønland fordeles 50/50 mellom line- og trålfartøy.

Kvotene av kveite både ved Øst- og Vest-Grønland fiskes med line, mens uerkvoten fiskes med trål. Kvotene av skolest kan disponeres av alle fartøy som har lisens for fiske ved Grønland.

Det er i samsvar med tilrådning fra næringen iverksatt et meget fleksibelt reguleringsystem, for å bidra til størst mulig utnyttelse av disse kvotene. Dette innebærer også muligheter for refordeling mellom gruppene dersom utviklingen i fisket tilsier behov for dette.

Torskekvoten forbeholdes i 2008 linefartøy.

3. Antall fartøy

Trålere

I henhold til kvoteavtalen mellom Grønland og Norge kan bare seks trålere delta i fisket. Av hensyn til en rasjonell utnyttelse av kvoten har imidlertid Fiskeridirektoratet i samråd med Norges Fiskarlag i en årrekke begrenset deltakelsen til fem fartøy. Av hensyn til å søke å få økt lønnsomhet i fisket, ønsker næringen i år å begrense deltakelsen til fire trålere.

Linefartøy

Det vil fortløpende bli søkt om lisens for linefartøy som ønsker å delta i fisket. Det er ingen begrensning på antall linefartøy, som i de siste årene har vært meget lite.

4. Reguleringsopplegg

I samsvar med tilrådning fra Fiskebåtredernes Forbund har Fiskeridirektoratet den 5. februar 2008 fastsatt forskrift om regulering av fiske etter bunnfisk ved Grønland i 2008.

Sak 22/2007

Regulering av dyphavsarter i
internasjonale farvann i 2008

SAK 22/2007

REGULERING AV DYPHAUSARTER I INTERNASJONALT FARVANN I 2008

1 SAMMENDRAG

Fiskeridirektøren foreslår en regulering i samsvar med vedtak fra NEAFC's årsmøte i 2008, som er en videreføring fra 2007. Dette innebærer at 17 norske fartøy i inntil 508 døgn kan fiske dyphavsarter i internasjonalt farvann.

2 NORSK FISKE ETTER DYPHAUSARTER

2.1 FISKET TIDLIGERE ÅR

På årsmøtet til den Nordøst Atlantiske Fiskerikommisjon (NEAFC) i november 2002 vedtok partene som kjent å "fryse" innsatsen i fisket etter dyphavsarter ved at de ulike partene skulle begrense sitt fiske til det høyeste nivået en hadde hatt i ett av de to foregående årene.

I tråd med vedtaket på årsmøtet i NEAFC ble det vedtatt en begrensning av innsatsen i norsk fiske etter dyphavsarter i internasjonalt område i 2003. Til grunn for reguleringen ble lagt enkle målbare reguleringstiltak som antall fartøy og antall fiskedøgn. 2001 var det året med størst norsk aktivitet i internasjonalt farvann både med hensyn til antall fartøy og antall fiskedøgn, jf tabell 1 og 2 nedenfor. Fangst for årene 1996 – 2007 fremgår av tabell 3.

2.2 FISKET I 2006

På årsmøtet i NEAFC i 2005 ble det besluttet å redusere innsatsen med 30 % i forhold til utgangspunktet, slik at rammen for norsk innsats ble redusert fra 782 til 547 fiskedøgn i 2006. Bare fem linefartøy deltok i fisket og registrert antall fiskedøgn ble 55. Total registrert fangst er 576 tonn dyphavsarter, jf *tabellene 1 – 3 nedenfor*.

NEAFC vedtok ytterligere begrensninger fom 2007, slik at innsatsen inneværende år er redusert med 35% i forhold til utgangspunktet på 782 døgn. Fortsatt kan inntil 17 norske fartøy delta i fisket etter dyphavsarter, mens antall fiskedøgn er redusert til 508.

I tillegg til begrensning i antall fartøy og fiskedøgn har det vært satt en frist for utseiling. Fartøy som har ønsket å delta i fisket har måttet melde utseiling til Fiskeridirektoratet tidligst 3 dager og senest 1 dag før utseiling til internasjonalt farvann. Dersom et fartøy ikke har meldt seg aktiv i internasjonalt farvann innen 7 dager etter melding om utseiling, har et annet fartøy kunnet delta i fisket.

Tabellene 1 og 2 under gir en oversikt over norsk aktivitet i fiske i internasjonalt farvann på dyphavsarter (utenom uer) i perioden 1996 – 2007:

Tabell 1: Oversikt over norsk deltakelse i fisket etter dyphavsarter i internasjonalt farvann.

År	1996	1997	1998	1999	2000	2001	2002	2003	2004	2005	2006	2007
Line	2	4	1	5	15	16	8	8	4	2	5	4
Trål	2	0	2	1	0	1	0	0	0	0	0	0
Totalt	4	4	3	6	15	17	8	8	4	2	5	4

¹ Pr 12. november 2006

Tabell 2: Oversikt over benyttede fiskedøgn av norske fartøy i internasjonalt farvann.

År	1996	1997	1998	1999	2000	2001	2002	2003	2004	2005	2006 ¹	2007 ¹
Line	59	60	3	88	416	763	246	259	172	39	55	118
Trål	121		29	3	0	19	0	0	0	0	0	0
Totalt	180	60	32	91	416	782	246	259	172	39	55	118

¹ Pr. 12. november 2006

Tabell 3 under gir en oversikt over norsk fangst av dyphavsarter i internasjonalt farvann i perioden 1997 – 2007:

Tabell 3: Norsk fangst av bunnfisk i internasjonalt farvann i tonn rund vekt.*

År	1997	1998	1999	2000	2001	2002	2003	2004	2005	2006	2007 ¹
Lange		3	94	581	195	40	69	211	273	271	340
Brosme	20	2	98	664	462	168	112	148	334	231	656
Blålange		11	8	153	268	633	198	2	1	1	13
Blåkveite	28	1	22	570	933	269	234	157	-	-	-
Mora					133	163	75	4	-	-	-
Isgalt					61	8	5	27	-	-	-
Skolest					28			0	-	-	-
Skjellbrosme					18	25	23	28	11	10	22
Pigghå			32	132	229	49	45	19	-	-	-
Skate		1	7	10	57	26	21	27	23	-	-

Dypvannshå					13			-	-	-	-
Brunhå					1			-	-	-	-
Annen hai		7	11		86	5		-	-	-	-
Div. steinbit								71	2	-	-
Havmus								75	-	-	-
Annen bunnfisk	8	25	97	287	519	120	70	13	42	64	134
Totalt	56	50	358	2.397	3.002	1 505	852	782	686	576	1 165

* Fangsttall er hentet fra Fiskeridirektoratets sluttседdelregister

¹ Fangst pr 12. november 2007

Som det fremgår av tabellene, var 2001 det året med størst norsk aktivitet i internasjonalt farvann både med hensyn til antall fartøy, antall fiskedøgn og fangst. I alt 17 fartøy fisket i til sammen 782 fiskedøgn.

4 REGULERING AV FISKET I 2008

NEAFC gikk på årsmøtet i 12. – 16. november inn for å videreføre gjeldende regulering av fisket etter dyphavsarter. Dette innebærer at 17 norske fartøy kan delta i dette fisket i internasjonalt farvann i totalt 508 fiskedøgn. Fiskeridirektøren vil tilrå en videreføring av vilkåret om at fartøy som ønsker å delta i dette fisket må melde utseiling til Fiskeridirektoratet innen nærmere fastsatt frist.

Fiskeridirektøren foreslår en videreføring av reguleringsopplegget fra 2007. Dette innebærer at norske fartøy som fisker etter dyphavsarter i internasjonalt farvann tildeles til sammen 508 fiskedøgn i 2008, og at antall norske fartøy begrenses til 17.

Fiskeridirektøren foreslår videre at fartøy som vil delta i fiske etter dyphavsarter i internasjonalt farvann i 2008 skal melde utseiling til Fiskeridirektoratet tidligst 3 dager før og senest 1 dag før utseiling til internasjonalt farvann. Dersom et fartøy ikke har meldt seg aktiv i internasjonalt farvann innen 7 dager etter melding om utseiling, vil et annet fartøy kunne delta i fisket.

Vedlegg 1

Arter som omfattes av reguleringen i ICES statistikkområder X, XII og XIV utenfor noen stats jurisdiksjon (internasjonalt område) i 2007:

Norsk:	Vitenskapelig navn:	Engelsk:
1. Bairds's smoothhead	<i>Alepocephalus bairdii</i>	Bairds's smoothhead
2. Risso's smoothhead	<i>Alepocephalus rostratus</i>	Risso's smoothhead
3. Blå antimora	<i>Antimora rostrata</i>	Blue antimora (Blue hake)
4. Dolkfisk	<i>Aphanopus carbo</i>	Black scabbardfish
5. Iceland catshark	<i>Apristuris spp.</i>	Iceland catshark
6. Vassild	<i>Argentina silus</i>	Greater silver smelt
7. Beryx	<i>Beryx spp.</i>	Alfonsinos
8. Brosme	<i>Brosme brosme</i>	Tusk
9. Gulper shark	<i>Centrophorus granulosus</i>	Gulper shark
10. Brunhå	<i>Centrophorus squamosus</i>	Leafscale gulper shark
11. Islandshå	<i>Centroscyllium fabricii</i>	Black dogfish
12. Dypvannshå	<i>Centroscymnus coelolepis</i>	Portuguese dogfish
13. Bunnhå	<i>Centroscymnus crepidater</i>	Longnos velvet dogfish
14. Dypvanns rød-krabbe	<i>Chacon (Geyron) affinis</i>	Deep-water red crab
15. Havmus	<i>Chimaera monstrosa</i>	Rabbit fish (Rattail)
16. Frilled shark	<i>Chlamydoselachus anguineus</i>	Frilled shark
17. Havål	<i>Conger conger</i>	Conger eal
18. Skolest	<i>Coryphaenoides rupestris</i>	Roundnose grenadier
19. Spansk håkjerring	<i>Dalatias licha</i>	Kitefin shark
20. Gråhå	<i>Deania calceus</i>	Birdbeak dogfish
21. Svart (dypvanns) kardinalfisk fish	<i>Epigonus telescopus</i>	Black (deep-water) cardinal
22. Stor svarthå	<i>Etmopterus princeps</i>	Greater lanternshark
23. Svarthå	<i>Etmopterus spinax</i>	Velvet belly
24. Hågjel	<i>Galeus melastomus</i>	Blackmouth dogfish
25. Mouse catshark	<i>Galeus murinus</i>	Mouse catshark
26. Blåkjeft redfish)	<i>Helicolenus dactylopterus</i>	Bluemouth (Blue mouth
27. Kamtann hai	<i>Hexanchus griseus</i>	Blondnose six-gilled shark
28. Silver roughy (pink)	<i>Hoplostethus mediterraneus</i>	Silver roughy (pink)
29. Blåvinget havmus (Ratfish)	<i>Hydrolagus mirabilis</i>	Large-eyed rabbit fish
30. Reimfisk (slirefisk) fish)	<i>Lepidopus caudatus</i>	Silver scabbard fish (Cutless
31. Ulvefisk	<i>Lycodes esmarkii</i>	Eelpout
32. Isgalt	<i>Marcourus berglax</i>	Roughhead grenadier
33. Blålange	<i>Molva dypterigia</i>	Blue ling
34. Lange	<i>Molva molva</i>	Ling
35. Mora	<i>Mora moro</i>	Common mora
36. Tornhå	<i>Oxynotus paradoxus</i>	Sailfin roughshark
37. Flekkpagell	<i>Pagellus bogaraveo</i>	Red (blackspot) seabream
38. Forkbeards/Skjellbrosme	<i>Phycis spp</i>	Forkbeards
39. Vrakfisk	<i>Polyprion americanus</i>	Wreckfish
40. Rundskate	<i>Raja fyllae</i>	Round skate
41. Isskate	<i>Raja hyperborea</i>	Arctic skate
42. Svartskate	<i>Raja nidarosiensis</i>	Norwegian skate
43. Blåkveite	<i>Reinhardtius hippoglossoides</i>	Greenland halibut

- 44. Straightnose rabbitfish
- 45. Knifetooth rabbitfish
- 46. Lusuer
haddock)
- 47. Håkjerring
- 48. Spiny skorpionfisk
scorpionfish

Rhinochimaera atlantica
Scymnodon ringens
Sebastes viviparus

Somniosus microcephalys
Trachyscorpia cristulata

Straightnose rabbitfish
Knifetooth rabbitfish
Small redfish (Norway

Greenland shark
Spiny (deep-sea)

FORSLAG TIL FORSKRIFT OM REGULERING AV FISKET ETTER DYPHAUSARTER I 2008

I. Innledning

Regulering av fisket etter dyphavsarter i ICES statistikkområder X, XII og XIV i internasjonalt farvann i 2008 ble behandlet i Reguleringsmøtet 22. og 23. november d.å.

I inneværende år har 17 norske fartøy kunnet fiske i ovennevnte områder i til sammen 508 døgn.

II Regulering av fisket i 2008

1 Innsatsregulering

NEAFC gikk på årsmøtet i november d.å. inn for å videreføre gjeldende regulering av fisket etter dyphavsarter også i 2008. Dette innebærer 17 norske fartøy kan fiske i ICES statistikkområder X, XII og XIV i inntil 508 fiskedøgn.

Fiskeridirektørens tilråding:

Fiskeridirektøren tilrår at det fastsettes reguleringsbestemmelser i samsvar med ovennevnte.

2 Forbud i fisket

Det ble fom 2007 innført forbud mot fangst av orange roughy i internasjonalt farvann i ICES-statistikkområdene I-XIV. Dette fisket drives som et rent fiskeri, og bifangst av orange roughy i fiske etter andre fiskeslag er ikke registrert i vesentlig grad.

I henhold til NEAFC's vedtak på årsmøtet i november er det fra 2008 åpnet for et begrenset fiske av orange roughy. Imidlertid opprettholdes det generelle forbudet mot fiske på orange roughy i ICES-statistikkområder I- XIV. Fartøy fra kontraherende parter kan likevel gjennomføre et fiske innenfor en kvote på 150 tonn pr part, med unntak av i områdene V, VI og VII. Deltakelsen i fisket er begrenset til å gjelde fartøy fra kontraherende parter som har deltatt i dette fisket før 2005.

Ingen norske fartøy fyller vilkårene for å delta i dette fisket.

3. Utkast - hai

Det ble i samsvar med NEAFC's vedtak for 2007 innført bestemmelser om at fartøy skal pålegges å bringe til land hele fangstene, med unntak av fiskeavfall.

Fiskeridirektøren tilrår at bestemmelsen videreføres i 2008 i samsvar med vedtaket.

4. Generelle reguleringstiltak

Reguleringsmøtets behandling og tilråding

Fiskeridirektøren foreslo i saksframlegget til Reguleringsmøtet at fartøy som ønsker å delta i fisket må melde utseiling til Fiskeridirektoratet tidligst 3 dager og senest 1 dag før utseiling til internasjonalt farvann. Dersom et fartøy ikke har meldt seg aktiv i internasjonalt farvann innen 7 dager etter melding om utseiling, vil et annet fartøy kunne delta i fisket.

Det var ingen merknader til dette forslaget.

Fiskeridirektørens tilråding

Fiskeridirektøren tilrår at det innføres reguleringstiltak som nevnt ovenfor.

III Forslag til forskrift

Under henvisning til ovennevnte vil Fiskeridirektøren foreslå at det fastsettes følgende forskrift om regulering av fisket etter dyphavsarter i ICES statistikkområder X, XII og XIV utenfor noen stats jurisdiksjon (internasjonalt område) i 2008:

Forskrift om regulering av fisket etter dyphavsarter i ICES statistikkområder X, XII og XIV utenfor noen stats jurisdiksjon (internasjonalt område) i 2008

Fiskeri- og kystdepartementet har den..... desember 2007 med hjemmel i lov av 3. juni 1983 nr. 40 om saltvannsfiske m.v. §§ 4, 9 og 11 fastsatt følgende forskrift:

§ 1 Generelt forbud

Det er forbudt for norske fartøy å fiske og lande følgende arter i ICES statistikkområder X, XII og XIV utenfor noen stats jurisdiksjon (internasjonalt område) i 2008:

1. Bairds's smoothhead (*Alepocephalus bairdii*)
2. Risso's smoothhead (*Alepocephalus rostratus*)
3. Blå antimora (*Antimora rostrata*)
4. Dolkfisk (*Aphanopus carbo*)
5. Iceland catshark (*Apristuris* spp.)
6. Vassild (*Argentina silus*)
7. Beryx (*Beryx* spp.)
8. Brosme (*Brosme brosme*)
9. Gulper shark (*Centrophorus granulosus*)
10. Brunhå (*Centrophorus squamosus*)
11. Islandshå (*Centroscyllium fabricii*)
12. Dypvannshå (*Centroscymnus coelolepis*)
13. Bunnhå (*Centroscymnus crepidater*)
14. Dypvanns rød-krabbe (*Chacon (Geyron) affinis*)
15. Havmus (*Chimaera monstrosa*)
16. Frilled shark (*Chlamydoselachus anguineus*)
17. Havål (*Conger conger*)

18. Skolest (*Coryphaenoides rupestris*)
19. Spansk håkjerring (*Dalatias licha*)
20. Gråhå (*Deania calceus*)
21. Svart (dypvanns) kardinalfisk (*Epigonus telescopus*)
22. Stor svarthå (*Etmopterus princeps*)
23. Svarthå (*Etmopterus spinax*)
24. Hågjel (*Galeus melastomus*)
25. Mouse catshark (*Galeus murinus*)
26. Blåkjeft (*Helicolenus dactylopterus*)
27. Kamtann hai (*Hexanchus griseus*)
28. Orange roughy (*Hoplostethus atlanticus*)
29. Silver roughy (pink) (*Hoplostethus mediterraneus*)
30. Blåvinget havmus (*Hydrolagus mirabilis*)
31. Reimfisk (slirefisk) (*Lepidopus caudatus*)
32. Ulvefisk (*Lycodes esmarkii*)
33. Isgalt (*Marcrourus berglax*)
34. Blålange (*Molva dypterygia*)
35. Lange (*Molva molva*)
36. Mora (*Mora moro*)
37. Tornhå (*Oxynotus paradoxus*)
38. Flekkpagell (*Pagellus bogaraveo*)
39. Forkbeards/Skjellbrosme (*Phycis spp*)
40. Vrakfisk (*Polyprion americanus*)
41. Rundskate (*Raja fyllae*)
42. Isskate (*Raja hyperborea*)
43. Svartskat (*Raja nidarosienus*)
44. Blåkveite (*Reinhardtius hippoglossoides*)
45. Straightnose rabbitfish (*Rhinochimaera atlantica*)
46. Knifetooth dogfish (*Scymnodon ringens*)
47. Lusuer (*Sebastes viviparus*)
48. Håkjerring (*Somniosus microcephalus*)
49. Spiny skorpionfisk (*Trachyscorpia cristulata*)

§ 2 Antall fiskedøgn og fartøy

Uten hinder av forbudet i § 1 kan 17 norske fartøy fiske i totalt 508 fiskedøgn i ICES statistikkområder X, XII og XIV utenfor noen stats jurisdiksjon (internasjonalt område).

Unntaket gjelder ikke for orange roughy, jf. § 1 nr 28.

§ 3 Utseiling

Fartøy som vil delta i fisket etter artene nevnt i § 1, må melde fra til Fiskeridirektoratet tidligst 3 dager og senest 1 dag før utseiling til internasjonalt område.

Fartøy som ikke har meldt seg aktiv i internasjonalt område innen 7 dager etter melding om utseiling ble sendt Fiskeridirektoratet, mister sin adgang til å delta.

§ 4 Rapporteringsplikt

Fartøy som nevnt i §§ 2 og 3 skal føre fangstdagbok som angitt i § 3 i forskrift om oppgaveplikt for fiske- og fangstfartøy av 26. juli 1993. Kopi av fangstdagbok skal sendes elektronisk til e-post adressen postmottak@fiskeridir.no eller ved telefaks til Fiskeridirektoratets telefaksnr. +47 55 23 80 90, ved overgang til fiske i annet ICES-område og ellers ukentlig ved utløpet av hver sjuende dag etter fiskestart.

§ 5 Garnforbud

Det er forbudt å sette garn dypere enn 200 meter i ICES statistikkområder X, XII og XIV utenfor noen stats jurisdiksjon (internasjonalt område).

§ 6 Utkastforbud

Det er forbudt å foreta utkast av haiarter nevnt i § 1 som er død eller døende.

Det er forbudt å ha om bord eller lande haifinner som overskrider 5 % av den totale vekten av hai om bord.

Det er forbudt å ha om bord eller lande fangster av hai tatt i strid med disse bestemmelsene.

§ 7 Bifangst

Dersom det tas hai som bifangst i andre fiskeri, skal disse søkes levende gjenutsatt.

§ 8 Stopp i fisket

Fiskeridirektoratet kan stoppe fisket når det totalt er fisket i 508 fiskedøgn.

§ 9 Bemyndigelse

Fiskeridirektoratet kan endre denne forskriften og fastsette nærmere bestemmelser som er nødvendig for å oppnå en rasjonell og hensiktsmessig utøvelse eller gjennomføring av fisket.

§ 10 Straff

Den som forsettlig eller uaktsomt overtrer bestemmelser gitt i denne forskriften, straffes i henhold til lov av 3. juni 1983 nr. 40 om saltvannsfiske m.v. § 53. På samme måte straffes medvirkning og forsøk.

§ 11 Ikrafttredelse

Denne forskrift trer i kraft 1. januar 2008 og gjelder til og med 31. desember 2008.

Sak 23/2007

Regulering av fisket etter pigghå, brugde
og håbrann i 2008

SAK 23/2007

REGULERING AV FISKE ETTER PIGGHÅ, BRUGDE OG HÅBRANN I 2008

1 SAMMENDRAG

ICES tilrår at forbudene mot fiske etter pigghå, brugde og håbrann i 2008 i ICES-statistikkområder I-XIV opprettholdes. Fiskeridirektøren foreslår på denne bakgrunn at inneværende års reguleringer videreføres. Dette innebærer forbud mot direktefangst av pigghå, brugde og håbrann i ICES-statistikkområder I-XIV. Forbudet mot å fiske pigghå gjelder likevel ikke fartøy under 28 meter største lengde som fisker med konvensjonelle redskap i Norges indre farvann og i sjøterritoriet.

Bestemmelsene om at levedyktig brugde tatt som bifangst straks skal slippes på sjøen, foreslås videreført. Det samme gjelder regelen om at død eller døende bifangst av brugde, samt bifangst av pigghå eller håbrann skal landes.

A) PIGGHÅ

1 FISKET I 2006

Med unntak av minstemålsbestemmelse på 70 cm, var fisket etter pigghå ikke regulert i 2006.

Det ble landet 790 tonn pigghå. Hovedtyngden av pigghåfangstene ble tatt i hovedområdene 6 (Helgelandskysten), 7 (Trøndelagskysten) og 9 (Skagerrak) med henholdsvis 256 tonn, 230 tonn og 107 tonn.

2 FISKET I 2007

På bakgrunn av ICES` s tilrådning om 0-kvote i 2007 ble det innført forbud mot fangst av pigghå. Av hensyn til et meget begrenset fiskeri, som imidlertid er av stor betydning for de fartøyene det gjelder, ble det gjort unntak fra forbudet for fartøy under 28 meter største lengde. Fartøy under 28 meter største lengde som fisker med konvensjonelle redskap i Norges indre farvann og sjøterritorium har således kunnet fiske pigghå inneværende år.

Det er et stort behov for å få registrert alt uttak av bestanden. Det har derfor vært adgang til å lande og omsette bifangst av pigghå. Det er i 2007 rapportert fisket til sammen 471 tonn pigghå.

3 FISKET I 2008

ICES legger til grunn at pigghå i områdene I – XIV tilhører samme bestand. Bestanden vurderes som svært svak og ICES's fangststatistikk for pigghå viser en jevn og markant nedgang i fangstene siden 1973. Bestanden er sent kjønnsmoden og har lang reproduksjonstid (24 mnd). Pigghå vurderes som en truet art, med risiko for utryddelse. Pigghå er listet på Rødliste over truede arter.

ICES tilrår 0-kvotestilling av pigghå i 2008. Fiskeridirektøren vil således tilrår at inneværende års regulering av fisket etter pigghå opprettholdes. Dette innebærer et forbud mot direktefiske i ICES statistikkområdet I-XIV, med unntak for fartøy under 28 meter som driver fiske med konvensjonelle redskaper i Norges indre farvann og sjøterritorium.

Av hensyn til behovet for å få registrert alt uttak av bestanden, vil Fiskeridirektøren tilrår at bifangst tillates landet og omsatt. Eventuell bifangst vil dermed kunne registreres på vanlig måte gjennom oppgaveplikten på landings-/sluttseddel. I motsatt fall vil slike fangster forbli urapportert og vesentlige data i forbindelse med ressurskartleggingen vil gå tapt.

Fiskeridirektøren foreslår at det blir forbudt for norske fartøy å fiske pigghå i ICES-statistikkområder I-XIV i 2008. Forbudet gjelder likevel ikke for fartøy under 28 meter som driver fiske med konvensjonelle redskap i Norges indre farvann og i sjøterritoriet.

B) BRUGDE

1 FISKET I 2006

Det ble i 2006 innført forbud mot direktefangst av brugde. Av hensyn til behovet for å få registrert alt uttak av bestanden, ble det tillatt å lande død eller døende brugde tatt som bifangst i annet fiskeri.

Det ble i 2006 registrert landet 16,0 tonn brugde, fordelt på 9,5 tonn i norsk sone i hovedområde 0 (Vestfjorden) og 6,5 tonn i hovedområde 6 (Helgelandskysten).

2 FISKET I 2007

ICES opprettholdt for 2007 sin tilrådning fra 2006 om 0-kvotestilling av brugde. Det foretas ikke bestandskartlegging av brugde, men tilgjengelige data og informasjon indikerte fortsatt en betydelig reduksjon av bestanden. På bakgrunn av tilrådning fra ICES og vedtak i NEAFC ble derfor forbudet om direktefiske i ICES statistikkområder I-XIV videreført i 2007.

Tilsvarende ble adgangen til å lande død eller døende brugde tatt som bifangst i annet fiskeri, videreført. Dette begrunnes særlig i behovet for å få registrert alt uttak av brugde. Levedyktig brugde tatt som bifangst skal imidlertid straks slippes på sjøen.

Hittil i 2007 er det registrert landet 65,3 tonn brugde.

3 FISKET I 2008

Det foretas fortsatt ingen bestandskartlegging av brugde. Tilgjengelige data indikerer imidlertid ingen endring i bestandssituasjonen som tilsier tilrådning om fangst. ICES tilrår en videreføring av gjeldende forbud mot fangst av brugde i ICES statistikkområder I-XIV.

I likhet med pigghå er det av vesentlig betydning å få registrert alt uttak av bestanden. Det foreslås derfor en videreføring av ordningen med at det pålegges fartøy å lande død eller døende bifangst av brugde, mens levedyktig brugde straks skal slippes på sjøen igjen. Eventuell bifangst vil dermed kunne registreres på vanlig måte gjennom oppgaveplikten på landings-/sluttseddel. I motsatt fall vil slike fangster forbli urapportert og vesentlige data i forbindelse med ressurskartleggingen vil gå tapt.

Fiskeridirektøren vil tilrå en videreføring av gjeldende forbud mot direktefangst av brugde. Død eller døende bifangst av brugde, skal landes. Levedyktig brugde skal straks slippes på sjøen igjen.

C) HÅBRANN

1 FISKET I 2006

Fisket etter håbrann var ikke regulert i 2006. Det ble landet totalt 27,4 tonn håbrann. Hovedtyngden av landet fangst ble tatt i hovedområde 7 (Trøndelagskysten) med 20,3 tonn.

2 FISKET I 2007

Under henvisning til ICES tilrådning om forbud mot direktefiske ble det innført forbud mot fangst av håbrann i 2007.

På tilsvarende måte som for pigghå og brugde, skal antall håbrann tatt som bifangst registreres i fangst dagbok og på landings-/sluttseddelen. Det er av stor betydning at bifangst av håbrann bli registrert, fordi dette vil være et av de viktigste tiltakene for å vurdere utviklingen av bestanden.

Det er i 2007 registrert fisket 9,7 tonn håbrann. Fisket har i hovedsak foregått utenfor kysten av Møre og Romsdal og Trøndelag.

3 FISKET I 2008

ICES anbefaler at håbrann ikke skal utnytted før referansepunkt og forvaltningsstrategi er definert. ICES tilrår forbud mot direktefiske og tiltak for å redusere bifangster av håbrann, særlig i nordlige områder. Forbudet mot fisket etter håbrann i ICES-statistikkområder I-XIV foreslås derfor videreført.

Fiskeridirektøren foreslår at forbudet mot fiske av håbrann opprettholdes, men at det av tilsvarende hensyn som for pigghå og brugde påbys at bifangsten skal landes.

Fiskeridirektøren foreslår at det blir forbudt for norske fartøy å fiske håbrann i ICES-statistikkområder I – XIV i 2008. Dersom fartøy ved fiske etter andre fiskeslag får håbrann som bifangst, skal bifangsten landes.

FORSLAG TIL FORSKRIFT OM FISKE ETTER BRUGDE, PIGGHÅ OG HÅBRANN I 2008

I Innledning

Regulering av fisket etter brugde, pigghå og håbrann ble behandlet i Reguleringsmøtet 22. og 23. november.

ICES tilrår at forbudene mot fiske etter brugde, pigghå og håbrann i ICES-statistikkområder I-XIV opprettholdes i 2008.

II Regulering av fisket i 2008

Reguleringsmøtets behandling og tilråkning

Fiskeridirektøren foreslo i samsvar med tilråkning fra ICES at forbudet mot fangst av brugde, pigghå og håbrann blir videreført i 2008. Av hensyn til et begrenset fiskeri av pigghå, som likevel er av stor betydning for de fartøyene det gjelder, er det imidlertid i inneværende år gjort unntak fra forbudet for fartøy under 28 meter som fisker med konvensjonelle redskap i Norges økonomiske sone og i indre farvann og sjøterritorium. Unntaket ble forslått videreført i 2008.

Det foretas som kjent ingen bestandskartlegging av disse artene, og behovet for å få registrert alt uttak av bestandene er derfor stort. Adgangen til å lande og omsette bifangst foreslås derfor opprettholdt, slik at bifangst kan registreres på vanlig måte gjennom oppgaveplikten på landings- eller sluttseddel. I motsatt fall vil slike fangster forbli urapportert og vesentlige data i forbindelse med ressurskartleggingen vil gå tapt.

Bestemmelsen om at levedyktig brugde tatt som bifangst straks skal slippes på sjøen, foreslås imidlertid videreført.

Norges Fiskarlag uttaler at ICES har et mangelfullt grunnlag for sin tilråkning om 0-kvote av brugde, pigghå og håbrann. Det legges til grunn at fisket på disse artene er så marginalt at det ikke vil ha betydning for bestandsstørrelsene. Derimot vil det kunne gi negative konsekvenser for mindre lokale fartøy og bedrifter.

Fiskarlaget forutsetter at dersom forbudene videreføres i 2008, må unntaket for fisket etter pigghå for fartøy under 28 meter også opprettholdes.

WWF viste til anbefalingene fra ICES, og mente at det ikke var grunnlag for å videreføre unntak fra forbudet for noen fartøygrupper.

Fiskeridirektørens vurdering og tilråkning

I henhold til Fiskeridirektoratets landings- og sluttseddelregister har fartøy i lengdegruppen 21- 27,99 meter landet hhv 5 640 kg og 5 024 kg pigghå i 2006 og 2007. Hovedtyngden av pigghå er landet fra fartøy i lengdegruppene under 10 meter og i gruppen 10 - 14,99 meter, og noe fra fartøy mellom 15 – 20,99 meter. Totalt er det pr 5. desember registrert landet 526 tonn pigghå fra norske fartøy i 2007 mot 779 tonn i 2006, se vedlagte (./.) regneark.

Fiskeridirektøren vil under henvisning til at det også for 2008 foreligger tilrådning om 0-kvote av pigghå, foreslå at unntaket fra forbudet mot å drive direktefiske etter pigghå innskjerpes til kun å gjelde fartøy under 21 meter som fisker med konvensjonelle redskap.

For øvrig opprettholder Fiskeridirektøren sin anbefaling om å videreføre forbudene mot fiske og fangst av brugde, pigghå og håbrann. Tilsvarende gjelder adgangen til å lande død eller døende bifangst.

3 Forskrift

Under henvisning til ovennevnte vil Fiskeridirektøren fremme følgende forslag til forskrift om regulering av fisket etter brugde, pigghå og håbrann i 2008:

Forskrift om forbud mot fiske og fangst av brugde, pigghå og håbrann i 2008

Fiskeri- og kystdepartementet har... desember 2007 med hjemmel i lov av 3. juni 1983 nr. 40 om saltvannsfiske m.v. §§ 4 og 11 annet ledd, fastsatt følgende forskrift:

§1 Generelt forbud

Det er forbudt for norske fartøy å fiske og lande brugde, pigghå og håbrann i Norges økonomiske sone og i internasjonalt farvann i ICES-statistikkområdene I - XIV.

Forbudet mot å fiske pigghå gjelder ikke for fartøy under 21 meter største lengde som fisker med konvensjonelle redskap i Norges indre farvann og i sjøterritoriet.

§ 2 Bifangst

Dersom fartøy ved fiske etter andre fiskeslag får bifangst av brugde, skal levedyktig fisk straks slippes på sjøen.

Dersom bifangst som nevnt i første ledd er død eller døende, skal bifangsten landes.

Dersom fartøy ved fiske etter andre fiskeslag får bifangst av pigghå eller håbrann, skal bifangsten landes.

Ved lovlig bifangst som nevnt i annet og tredje ledd gjelder forskrift av 22. januar 2003 om opplysningsplikt ved landing og omsetning av fisk tilsvarende.

§ 3 Bemyndigelse

Fiskeridirektoratet kan stanse fisket etter pigghå når det er fisket samme kvantum som det totalt sett ble fisket i 2007.

§ 4 Straff

Den som forsettlig eller uaktsom overtrer bestemmelser gitt i eller i medhold av denne forskriften, kan straffes i henhold til lov av 3. juni 1983 nr. 40 om saltvannsfiske m.v. § 53. På samme måte straffes medvirkning og forsøk.

§ 5 Ikrafttredelse

Denne forskriften trer i kraft 1. januar 2008 og gjelder inntil 31. desember 2008.

Sak 24/2007

Regulering av fisket etter reker i 2008

- a) ved Grønland
- b) i Nordsjøen og Skagerrak
- c) i NAFO-området

SAK 24/2007

REGULERING AV FISKET ETTER REKER I 2008

A) REGULERING AV FISKET ETTER REKER VED GRØNLAND I 2008

1 SAMMENDRAG

Forutsatt at Norge etter kvoteforhandlingene med EU blir tildelt en rekekvote ved Øst-Grønland i 2008, foreslår Fiskeridirektøren en videreføring av gjeldende reguleringsopplegg.

2 FISKET I 2006

I 2006 var det 17 fartøy som fylte vilkårene for deltakelse i rekefisket ved Øst-Grønland. Som i 2005 var den disponible norske kvoten 2.750 tonn reker.

Totalt 9 fartøy deltok i fisket, total innrapportert fangst er 2.738 tonn reker.

3 FISKET I 2007

Inneværende år har norske fartøy hatt en disponibel kvote på 3.250 tonn reker ved Øst-Grønland. Denne kvoten tildeles som kjent i de bilaterale forhandlingene mellom Norge og EU, og er en økning på 500 tonn i forhold til tidligere år.

Som i fjor er det 17 fartøy som fyller vilkårene for å delta i dette fisket. Totalkvoten på 3.250 tonn reker ble ved årets begynnelse i samsvar med tilrådning fra næringen fordelt som maksimalkvoter med en overregulering på 50%. Kvotene ble fastsatt etter tradisjonell fordelingsnøkkel.

Etter ny henvendelse fra Fiskebåtredernes Forbund ble overreguleringen økt fra 50% til 100% den 8. mars d.å. Forbundet ba om at overreguleringen ble ytterligere økt, og fom 15. mars ble denne endret til 150%.

Maksimalkvotene ble opphevet med virkning fra 11. juli. På dette tidspunktet hadde bare 4 fartøy deltatt i fisket, og ett av dem var nær ved å nå kvotetaket.

Det har ikke vært grunnlag for å innføre ytterligere reguleringstiltak (utseilingsfrist) i fisket.

Grønland har opprettholdt lisensieringsordningen som innebærer at maksimalt 15 fartøy kan fiske reker i Grønlands fiskerisone samtidig.

Pr. 13 november har 5 fartøy deltatt i fisket. I henhold til innrapportert fangst er pr denne dato fisket 1.835 tonn reker, slik at det gjenstår 1.685 tonn av kvoten på 3.250 tonn.

4 REGULERING AV FISKET I 2008

Den disponible norske rekekvote ved Grønland tildeles i de årlige kvoteforhandlingene med EU. Kvoten vil ikke være kjent før disse forhandlingene er avsluttet. Det legges imidlertid til grunn at norske fartøy tildeles en kvote i samme størrelsesorden som inneværende år.

Fiskeridirektøren viser til at det inneværende år har vært gjennomført uforholdsmessig mange endringer i maksimalkvotene ved at overreguleringen har blitt vesentlig økt. Fiskeridirektøren viser til situasjonen i rekeflåten og til at det er begrenset interesse for å delta i dette fisket nå. Det foreligger ikke indikasjoner på at denne situasjonen vil endre seg vesentlig til 2008. Fiskeridirektøren vil derfor tilrå at overreguleringen økes betydelig allerede fra årets begynnelse, men at det kan iverksettes reguleringstiltak dersom utviklingen i fisket tilsier det.

Fiskeridirektoratet har ikke mottatt opplysninger om at grønlandske myndigheter har til hensikt å innføre ytterligere reguleringstiltak i rekefisket ved Grønland.

Forutsatt at Norge for 2008 etter kvoteforhandlingene med EU tildeles kvote av reker ved Øst-Grønland i samme størrelsesorden som i inneværende år, vil Fiskeridirektøren tilrå en videreføring av gjeldende reguleringsopplegg, herunder at gjeldende kvotenøkkel legges til grunn ved beregning av maksimalkvotene. Fiskeridirektøren vil videre tilrå at overreguleringen økes til 150 % fra årets begynnelse. Dersom utviklingen i fisket tilsier det, foreslås utseilingsfrist og refordelingsdato fastsatt i samråd med Norges Fiskarlag.

B) REGULERING AV FISKET ETTER REKER I NORDSJØEN OG SKAGERRAK I 2008

1 SAMMENDRAG AV ENDRINGER I FORHOLD TIL ÅRETS REGULERING.

Fiskeridirektøren foreslår en videreføring av reguleringsopplegget for 2007.

2 FISKET I 2007.

2.1 KVOTER OG REGULERINGER I 2007.

Norske fartøy kan i 2007 fiske inntil 3.916 tonn reker i Nordsjøen og 5.415 tonn reker i Skagerrak.

Den samlede kvoten på 9.331 tonn er regulert med periodekvoter og med maksimalkvoter til det enkelte fartøy etter følgende ordning:

Tabell 1 *Periodekvoter og maksimalkvoter 2007*

Periode	Periodekvote	Maksimalkvote
1. januar – 30. april	3.733 tonn (40%)	50 tonn
1. mai – 31. august	2.799 tonn (30%)	40 tonn
1. sept – 31. desember	2.799 tonn (30%)	40 tonn

Fartøy under 20 meter er gitt en garantert andel av maksimalkvoten på 7 tonn i hver av de tre periodene selv om periodekvotene er oppfisket.

Det enkelte fartøys fiske er begrenset til 4 tonn reke pr. tur. Det er ikke tillatt å drive rekefiske på søn- og helligdager.

2.2 DELTAKELSEN I FISKET I 2007.

I 1998 ble det for første gang innført begrensning i adgangen til å delta i rekefisket sør for 62°N for fartøy over 11 meter. Pr. 8. november har til sammen 246 fartøy deltatt i rekefisket i 2007, hvorav 120 fartøy er over 11 meter. Tabell 2 nedenfor viser den fylkesvise deltakelse i rekefisket.

Tabell 2 Fylkesvis deltakelse i rekefisket i Nordsjøen/Skagerrak.

	1996	1997	1998	1999	2000	2001	2002	2003	2004	2005	2006	2007
Finnmark			1	1								
Troms	1		1		1		6	1				1
Nordland	2	3						11		2	2	
Sør-Trøndelag	1											
Møre og Romsdal	2	3		2	6	4	6	4	6	7	5	5
Sogn og Fjordane	3	3	3	3	4	4	4	6	7	5	5	3
Hordaland	21	19	20	25	17	18	23	26	27	22	24	17
Rogaland	95	92	92	89	84	78	84	87	87	70	67	49
Vest-Agder	97	95	77	72	75	66	57	58	56	61	56	50
Aust-Agder	53	52	50	40	44	35	32	36	39	34	31	28
Telemark	36	30	29	31	26	31	23	22	23	20	20	20
Vestfold	32	41	39	35	31	27	27	25	24	22	19	21
Buskerud	3	3	3	3	2	2	2	2	2	3	3	2
Oslo	2	2	0		1	1	1	1	1	1	1	3
Akershus	7	8	8	9	9	9	5	7	4	2	2	3
Østfold	60	61	57	59	61	54	50	49	44	43	44	44
Sum	415	412	380	369	361	329	320	325	320	292	279	246
Herav under 11 m	144	144	129	129	134	127	127	137	133	130	134	120
Herav under 20 m											242	220

Kilde: Landings- og sluttседdelregisteret & Konsesjons- og deltakerregisteret i Fiskeridirektoratet pr. 8. november 2007

2.3 UTVIKLINGEN I FISKET I 2007.

Tabell 3 nedenfor viser utviklingen i rekefisket i 2007 sammenlignet med årene 1995-2006. Pr. 8. november er det til sammen fisket 7.166 tonn reker av en totalkvote på 9.331 tonn. Til sammenligning gjenstod ca. 1.740 tonn på samme tidspunkt i fjor, det vil si en kvoteutnyttelse på vel 80%.

Tabell 3 Månedsfangster av reker i Nordsjøen og Skagerrak.

	Jan.	Feb.	Mars	April	Mai	Juni	Juli	Aug.	Sept.	Okt.	Nov.	Des.	Sum	Kvote	Kvotenuyttelse
1995	557	885	1.109	869	921	507	407	725	586	418	723	418	8.125	8.775	92,6 %
1996	656	735	794	977	694	399	268	609	674	653	821	608	7.888	8.160	96,7 %
1997	950	544	1.096	1.043	765	659	606	857	690	808	525	20	8.562	8.160	104,9 %
1998	1.111	1.030	1.241	880	742	598	688	867	866	420	738	427	9.607	10.505	91,5 %
1999	567	696	557	591	419	385	450	713	783	544	517	519	6.740	10.505	64,2 %
2000	535	537	718	600	474	268	559	751	472	370	488	343	6.116	7.110	86,0 %
2001	576	679	822	624	750	647	648	584	679	290	313	295	6.906	8.040	85,9 %
2002	442	499	480	815	534	586	689	955	770	598	535	427	7.330	8.040	91,2 %
2003	613	868	849	733	599	546	685	643	659	594	492	451	7.731	8.040	96,2 %
2004	675	953	1.052	782	569	795	858	871	715	519	681	531	9.002	8.530	105,5 %
2005	599	874	919	994	650	712	766	817	748	502	524	402	8.507	8.530	99,7 %
2006	536	752	844	713	721	727	729	814	701	761	452	464	8.214	8.961	91,7 %
2007	699	781	1.019	751	502	613	735	735	599	732	-	-	7.166	9.331	76,8 %

Kilde: Landings- og sluttседdelregisteret i Fiskeridirektoratet pr. 8. november 2007

For 2007 ble det som nevnt fastsatt maksimalkvoter for de tre periodene med 50 tonn i første periode og 40 tonn i hver av de to siste periodene. På bakgrunn av utviklingen i fisket ble den fastsatte maksimalkvoten på 50 tonn i første periode (1. januar – 30. april) økt til 60 tonn 17. april. Maksimalkvoten for den andre perioden (1. mai – 31. august) ble økt til 50 tonn den 6. juli.

3 BESTANDS- OG KVOTESITUASJONEN I 2008.

Etter ACFM sin vurdering er rekebestanden i den østlige Nordsjøen og Skagerrak innenfor sikre biologiske grenser. Den avtalte TAC for 2007 er på 16.600 tonn. I kvotesammenheng har man fordelt 30% av TAC til Nordsjøen og 70% til Skagerrak. Norge har 100% av TAC i Nordsjøen og 46,6% av TAC i Skagerrak. ACFM anbefaler at beskatningsnivået ikke økes utover dagens nivå.

Kvoteforhandlingene med EU for 2008 er ikke avsluttet og rekekvotene for 2008 for Nordsjøen og Skagerrak er følgelig ikke fastsatt. Ut fra ACFM sin anbefaling har en lagt til grunn at de norske kvotene vil ligge på omtrent samme nivå som inneværende år.

4 REGULERING AV REKEFISKET I NORDSJØEN OG SKAGERRAK I 2008.

Hovedmålsettingen med reguleringene i dette fisket er å legge til rette for å fiske opp den norske kvoten samtidig som en unngår at fisket blir stoppet i løpet av året. Dette vil bidra til stabilitet i markedet med en jevn tilgang på råvarer, noe som igjen bidrar til at fiskerne får en sikker avsetning for sin fangst og en best mulig prissituasjon.

Den norske kvoten av reker er i henhold til Skagerrakavtalen og EU-avtalen fordelt på to kvoteområder. Reke i de to områdene tilhører imidlertid samme bestand og det er ingen biologisk begrunnelse for å regulere fisket separat for hvert område. I tillegg kommer det forhold at det foregår stor trålaktivitet i grenseområdet, noe som medfører store praktiske problemer med å regulere fisket særskilt for hvert av områdene. Selv om det fastsettes kvoter særskilt for de to områdene, har fisket fra og med 1998 i de to områdene vært regulert med felles periode- og maksimalkvoter.

4.1 PERIODEKVOTER

Tilsvarende som i de foregående årene foreslår Fiskeridirektøren å periodisere totalkvoten for Nordsjøen/Skagerrak i tre perioder, hver på fire måneder. For å finne en nøkkel for periodisering av totalkvoten i tre perioder ble det for 1998 – 2000 sett på tidligere fangst, hvoretter en fant det naturlig å ha en periodefordeling på henholdsvis 40%, 30% og 30%. Erfaringene tilsier samme periodefordeling i 2008.

Fiskeridirektøren foreslår å periodisere totalkvoten av reker i Nordsjøen og Skagerrak i tre perioder i 2008 på fire måneder hver. Kvoten foreslås fordelt med 40% i den første perioden (januar – april) og 30 % i hver av de to siste periodene (mai – august og september – desember).

4.2 MAKSIMALKVOTER

Dersom en legger til grunn en forventet norsk totalkvote i 2008 på omtrent samme nivå som inneværende år, bør også maksimalkvotene kunne legges på tilsvarende nivå som i år. Selv om maksimalkvotene i rekefisket for første og andre periode har blitt økt eller opphevet i de siste årene, vil en foreslå at maksimalkvotene ikke settes for høyt før en får vurdert utviklingen i fisket.

Med forventning om omtrent samme totalkvote i 2008 som for inneværende år, vil Fiskeridirektøren foreslå maksimalkvoter på henholdsvis 50 tonn i den første perioden og 40 tonn i hver av de to siste periodene.

4.3 GARANTERT KVOTE PER FARTØY

Fartøy under 20 meter har et garantert kvantum på 7 tonn i hver av de tre periodene. Kvantumet kan fiskes selv om periodekvoten eller totalkvoten er oppfisket.

Fiskeridirektøren foreslår at fartøy under 20 meter største lengde kan fortsette fisket innenfor et garantert kvantum på 7 tonn i hver av de tre periodene.

4.4 HELLIGDAGSFREDNING OG TURKVOTE

Fiskeridirektøren finner det hensiktsmessig å videreføre ordningen fra årets regulering med helligdagsfredning og turkvote på maksimalt 4 tonn.

Fiskeridirektøren foreslår å videreføre ordningen med helligdagsfredning og en turkvote på maksimalt 4 tonn.

FORSLAG TIL FORSKRIFT OM REGULERING AV FISKET ETTER REKER I NORDSJØEN OG SKAGERRAK I 2008

1. Innledning

Regulering av fisket etter reker i Nordsjøen og Skagerrak i 2008 ble behandlet på Reguleringsmøtet 22. november 2007.

2. Totalkvoter og periodekvoter

Reguleringsmøtets behandling og tilråkning

Den norske kvoten av reker er i henhold til Skagerrakavtalen og EU-avtalen fastsatt til 4.316 tonn i Nordsjøen og 5.415 tonn i Skagerrak. For 2007 var kvoten 3.916 tonn i Nordsjøen og 5.415 tonn i Skagerrak.

Fiskeridirektøren foreslo i saksdokumentene til Reguleringsmøtet å videreføre dagens ordning med periodisering av totalkvoten av reker i Nordsjøen og Skagerrak i tre perioder på fire måneder hver. Kvotene ble foreslått fordelt med 40 % i perioden 1. januar – 30. april og 30 % i hver av periodene 1. mai – 31. august og 1. september – 31. desember.

Reguleringsmøtet sluttet seg til Fiskeridirektørens forslag.

Fiskeridirektørens tilråkning

Fiskeridirektøren viser til behandlingen i møtet og foreslår følgende periodekvoter:

- 1. januar – 30. april 3 893 tonn
- 1. mai – 31. august 2 919 tonn
- 1. september – 31. desember 2 919 tonn

3. Maksimalkvoter og garantert kvantum

Reguleringsmøtets behandling og tilråkning

Med forventning om omtrent samme totalkvote i 2008 som for inneværende år, foreslo Fiskeridirektøren maksimalkvoter på henholdsvis 50 tonn i den første perioden og 40 tonn i hver av de to siste periodene. Dette er tilsvarende maksimalkvoter som for inneværende år.

Reguleringsmøtet var enig i Fiskeridirektørens forslag.

Det var videre enighet om at fartøy under 20 meter største lengde kan fortsette fisket innenfor et garantert kvantum på 7 tonn i hver av de tre periodene.

Fiskeridirektørens tilråkning

Den samlede norske totalkvoten i Nordsjøen og Skagerrak er økt med 400 tonn sammenlignet med 2007. Fiskeridirektøren foreslår likevel tilsvarende maksimalkvoter som inneværende år, det vil si følgende:

Periode:	Maksimalkvote:
1. januar – 30. april	50 tonn
1. mai – 31. august	40 tonn
1. september – 31. desember	40 tonn

Fiskeridirektøren foreslår videre at fartøy under 20 meter største lengde kan fortsette fisket innenfor et garantert kvantum på 7 tonn i hver av de tre periodene.

4. Helgedagsfredning og turkvote

Reguleringsmøtets behandling og tilråkning

Fiskeridirektøren foreslo å videreføre ordningen med helgedagsfredning og en turkvote på maksimalt 4 tonn.

Norges Fiskarlag var enig i at ordningen med helgedagsfredning videreføres men foreslo at turkvoten økes til 5 tonn.

Sør-Norges Trålerlag mente at både helgedagsfredningen og turkvoteordningen burde oppheves under henvisning til at disse ordningene var til hinder for en smidig avvikling av rekefisket.

Fiskeridirektørens tilråkning

Fiskeridirektøren viser til at ordningen med turkvote, herunder turkvotens størrelse er begrunnet i markedsmessige forhold.

Fiskeridirektoratet har etter Reguleringsmøtet vært i kontakt med Skagerrakfisk, som har gitt sin tilslutning til at turkvoten kan økes til 5 tonn.

Fiskeridirektøren finner på denne bakgrunn å kunne foreslå å øke turkvoten til 5 tonn. Helgedagsfredningen foreslås videreført.

5. FORSLAG TIL FORSKRIFT.

Fiskeridirektøren vil på bakgrunn av ovennevnte foreslå at det blir fastsatt følgende forskrift:

FORSKRIFT OM REGULERING AV FISKET ETTER REKER I NORDSJØEN OG SKAGERRAK I 2008

Fiskeri- og kystdepartementet har den ... 2007, med hjemmel i lov 3. juni 1983 nr. 40 om saltvannsfiske m.v. §§ 4, 5, 13 og 45, fastsatt følgende forskrift:

§ 1 Generelt forbud

Det er forbudt for norske fartøy å fiske og lande reker i følgende områder:

1. I Nordsjøen, dvs. Norges indre farvann, sjøterritorium og økonomiske sone sør for 62°N avgrenset mot øst av en rett linje mellom Hanstholmen fyr og Lindesnes fyr.
2. I Skagerrak, dvs. avgrenset mot vest av en rett linje gjennom Hanstholmen fyr til Lindesnes fyr og i sør av en rett linje gjennom Skagen fyr til Tistlarna fyr utenfor 4 nautiske mil av de danske og svenske grunnlinjene.

§ 2 Totalkvoter

Uten hinder av forbudet i § 1 kan norske fartøy som har adgang til å delta i fisket etter reker fiske og lande inntil:

1. 4 316 tonn reker i Nordsjøen
2. 5 415 tonn reker i Skagerrak

§ 3 Periodisering

Den samlede kvoten på 9 731 tonn reker som kan fiskes i Nordsjøen og Skagerrak periodiseres som følger:

Periode:	Periodekvote:
1. januar – 30. april	3 893 tonn
1. mai – 31. august	2 919 tonn
1. september – 31. desember	2 919 tonn

§ 4 Maksimalkvote

Fartøy som har adgang til å delta i fisket kan fiske og lande til sammen følgende kvanta reker i følgende perioder i Nordsjøen og Skagerrak:

Periode:	Maksimalkvote:
1. januar – 30. april	50 tonn
1. mai – 31. august	40 tonn
1. september – 31. desember	40 tonn

Fartøy under 20 meter største lengde kan fortsette fisket innenfor et garantert kvantum på 7 tonn i hver av de tre periodene selv om periodekvotene er oppfisket.

§ 5 Turkvote

Det enkelte fartøy kan ikke fiske og lande mer enn 5 tonn pr. tur.

§ 6 Helgedagsfredning

Det er forbudt å drive fiske fra midnatt til midnatt på søn- og helligdager. Helgedagsfredningen gjelder ikke 2. påskedag og 2. pinsedag.

§ 7 Kontroll

Dersom fartøy ikke lander fangst fra en tur, skal fartøyet kontrolleres av Fiskeridirektoratets regionkontor før ny tur kan påbegynnes. Slik kontroll kan gjennomføres i Stavanger, Egersund og Kristiansand.

§ 8 Bemyndigelse

Fiskeridirektoratet kan stoppe fisket når periodekvotene eller totalkvotene i Nordsjøen og Skagerrak er beregnet oppfisket.

Fiskeridirektoratet kan endre denne forskriften og fastsette nærmere bestemmelser som er nødvendig for å oppnå en rasjonell og hensiktsmessig utøvelse eller gjennomføring av fisket.

§ 9 Straff

Den som forsettlig eller uaktsomt overtrer bestemmelser gitt i eller i medhold av denne forskriften, straffes i henhold til lov 3. juni 1983 nr. 40 om saltvannsfiske m.v. § 53. På samme måte straffes medvirkning og forsøk.

§ 10 Ikrafttredelse

Denne forskrift trer i kraft 1. januar 2008 og gjelder til og med 31. desember 2008.

C) REGULERING AV FISKET ETTER REKER I NAFO-OMRÅDET I 2008.

1 SAMMENDRAG AV ENDRINGER I FORHOLD TIL ÅRETS REGULERING.

Fiskeridirektøren foreslår en videreføring av reguleringsopplegget for 2007.

2 REGULERING OG AVVIKLING AV FISKET I 2007

Fisket etter reker i NAFO-området er i tillegg til fiskedøgn i underområde 3M og kvote i underområde 3L, regulert med påmelding, tekniske reguleringer, rapportering og observatørordning. Fartøyene er pålagt å sende ukentlige fangstrapporter til norske myndigheter. I henhold til tekniske reguleringer ved fiske etter reker i NAFO-området, skal det brukes rekerist med maksimalt 22 mm spileavstand og maskevidde på minimum 40 mm i trålen. Dette tilsvarer maskevidden som tillates brukt i rekefisket ved Øst-Grønland.

Som kjent er alle medlemsland forpliktet til å begrense antall fiskedøgn i 3M til 90% av maksimalt antall døgn. Dette innebærer at norske fartøy også i 2007 har 1.985 fiskedøgn til disposisjon. 32 norske fartøy har adgang til å fiske reker i NAFO-området. Fisket er regulert som et fritt fiske innenfor rammen av 1.985 fiskedøgn.

Fire fartøy har søkt om og fått tillatelse av Fiskeridirektoratet til å delta i fisket i NAFO-området i 2007. To fartøy har deltatt og har til sammen fisket 2039 tonn reker i 3M.

Tabellen nedenfor er basert på fartøyrapporter til Fiskeridirektoratet og viser norsk innmeldt fangst og deltakelse i de enkelte årene.

Tabell 1. Oppfisket kvantum og antall deltagende fartøy, 1993 - 2007.

År	Fangst (tonn)	Antall fartøy	Antall døgn
1993	7.255	22	1.388
1994	8.720	19	2.206
1995	9.263	27	2.166
1996	6.191	15	1.550
1997	1.738	2	327
1998	1.315	2	211
1999	2.727	2	397
2000	2.825	5	390
2001	13.284	15	1.760
2002	11.554	11	1.313
2003	22.019	11	1.786
2004	10.981	7	984
2005	328	2	23
2006	433	2	32
2007 ¹	2.039	2	104

¹ Innrapportert pr 12. november.

Når det gjelder 3L ble Norge tilsvarende som i 2006 tildelt en kvote på 245 tonn reker. Det ble besluttet at adgangen til å delta i 3L skulle tilfalle det fartøyet som først meldte seg aktiv i dette området. Kvoten ble utnyttet i sin helhet.

Fisket etter reker i 3L kan kun utøves av ett fartøy om gangen. Fisket er videre begrenset til periodene 1. januar - 31. mars, 1. juli til 14. september og 1. desember til 31. desember.

Fartøy som skal delta i fisket i NAFO-området må ha observatør om bord. Fiskeridirektoratet har som tidligere engasjert et kanadisk firma for å stille observatører til disposisjon om bord på norske fartøy. Denne har kostet ca kr. 2.000,- pr. døgn pr. fartøy. Kostnadene belastes som tidligere det enkelte fartøy.

Som kjent ble det i årene 2004, 2005 og 2006 gjennomført et pilotprosjekt hvor formålet var å redusere antall observatører mot hyppigere og mer omfattende fangstrapportering fra fiskefeltene. Det var et krav at fartøyene måtte rapportere elektronisk. Frekvensen på satellittsporingene ble økt fra hver sjettede til hver annen time. Dersom vilkårene for dette var oppfylt, kunne observatørdekningen reduseres til 50% av fartøyene. Erfaringene fra dette pilotprosjektet er svært positive, og på årsmøtet i NAFO i 2006 ble det vedtatt at parter som rapporterer i henhold til det alternative regelverket, kunne redusere observatørdekningen til 25% av tiden fartøyene er i NAFO-området.

3 REGULERING AV FISKET I 2008

Maksimalt antall deltagende fartøy er fortsatt begrenset til 32 fartøy.

Norske fartøy vil totalt ha 1.985 fiskedøgn til disposisjon i område 3M. Den norske rekekvoten i 3L er økt fra 245 til 284 tonn.

I henhold til NAFOs reguleringsbestemmelser, kan som nevnt bare ett fartøy fiske i område 3L om gangen. I 2007 ble det i utgangspunktet bestemt at kvoten skulle tilfalle to fartøy, som hver fikk en fartøykvote på 122,5 tonn. Etter ønske fra næringen ble forskriften endret allerede den 3. januar slik at et fartøy ble gitt muligheten til å utnytte hele kvoten i 3L. Fiskeridirektøren vil vise til betydningen av å utnytte fiskerettighetene i NAFO-området. Reguleringsopplegget bør derfor være mest mulig fleksibelt for å legge til rette for at de norske kvotene i størst mulig grad kan utnyttes. Fiskeridirektøren tilrår derfor at kvoten i utgangspunktet deles på de to første fartøyene som melder seg aktiv i område 3L, og at disse gis en fartøykvote på 142 tonn. Dersom det imidlertid skulle vise seg å være liten interesse for å fiske denne kvoten, gis Fiskeridirektøren adgang til å endre reguleringsopplegget for å oppnå en hensiktsmessig avvikling av fisket.

Fiskeridirektøren foreslår å videreføre reguleringsopplegget fra 2007. Fartøy med reketrållatelse som ønsker å delta i fisket i NAFO-området, må sende skriftlig melding til Fiskeridirektoratet. Fiskeridirektoratet gir fartøyene deltakeradgang fortløpende etter hvert som de ønsker å starte fisket inntil begrensingen på 32 fartøy måtte være nådd.

Fiskeridirektøren foreslår at fisket i 3M reguleres som et fritt fiske innenfor rammen av 1.985 fiskedøgn.

Fiskeridirektøren forslår at to fartøy gis adgang til å delta i fisket etter reker i 3L, og at det fartøyet som først melder seg aktiv i 3L, gis en fartøykvote på 142 tonn. Tilsvarende kvantum tildeles neste fartøy etter at det første fartøyet er ferdig med sin kvote.

Fiskeridirektøren gis fullmakt til å endre reguleringsopplegget dersom utviklingen i fisket tilsier det.

FORSKRIFT OM REGULERING AV FISKET ETTER REKER I NAFO-OMRÅDET I 2008.

Regulering av fisket etter reker i NAFO-området i 2008 ble behandlet på Reguleringsmøtet 22. november 2007.

Norske fartøy vil i 2007 totalt ha 1.985 fiskedøgn til disposisjon i 3M. Videre er Norge tildelt en kvote på 284 tonn reker i 3L.

Antall deltakende fartøy i område 3M er fortsatt begrenset til 32.

Reguleringsmøtet sluttet seg til Fiskeridirektørens foreslag om å videreføre gjeldende reguleringsopplegg for område 3M. Dette innebærer at fartøy med rekestråltillatelse som ønsker å delta i fisket, må sende skriftlig melding til Fiskeridirektoratet. Fiskeridirektoratet notifiserer fartøyene fortløpende etter hvert som de ønsker å starte fisket inntil begrensingen på 32 fartøy er nådd.

Det var også enighet om at fisket i 3M reguleres som et fritt fiske innenfor rammen av 1.985 fiskedøgn.

I henhold til NAFOs reguleringsbestemmelser kan bare ett fartøy fiske i område 3L om gangen. Fiskeridirektøren foreslo at kvoten i utgangspunktet deles på de to første fartøyene som melder seg aktiv i område 3L, og at disse gis en fartøykvote på 142 tonn. Dersom det imidlertid skulle vise seg å være liten interesse for å fiske denne kvoten, gis Fiskeridirektøren adgang til å endre reguleringsopplegget for å oppnå en hensiktsmessig avvikling av fisket. Reguleringsmøtet sluttet seg til dette forslaget.

Fartøy som skal delta i fisket i NAFO-området må ha observatør om bord. I årene 2004 – 2006 ble det gjennomført et pilotprosjekt med formål å redusere antall observatører mot hyppigere og mer omfattende fangstrapportering fra fiskefeltene. Det var et krav at fartøyene måtte rapportere elektronisk. Frekvensen på satellittsporingene ble økt fra hver sjetten til hver annen time. Dersom vilkårene for dette var oppfylt, kunne observatørdekningen reduseres til 50% av fartøyene. Erfaringene fra dette pilotprosjektet er svært positive, og årsmøtet i NAFO høsten 2006 vedtok at parter som rapporterer i henhold til det alternative regelverket, kan redusere observatørdekningen til 25% av tiden det enkelte fartøyet er i NAFO-området. Denne ordningen er videreført i 2008.

På bakgrunn av ovennevnte er det den 28. november 2007 fastsatt følgende forskrift:

FORSKRIFT OM REGULERING AV FISKET ETTER REKER I NAFO-OMRÅDET I 2008

Fiskeridirektoratet har den 28. november 2007 med hjemmel i lov av 3. juni 1983 nr. 40 om saltvannsfiske m.v. §§ 4, 5, 9 og 45 og lov av 26. mars 1999 nr. 15 om retten til å delta i fiske og fangst §§ 20 og 21, jf. kgl. res. av 11. februar 2000 om delegering av Kongens myndighet etter § 21 i lov av 26. mars 1999 nr. 15 om retten til å delta i fiske og fangst samt delvis delegering av Kongens myndighet etter samme lovs § 12 tredje ledd og Fiskeridepartementets delegasjon av 16. oktober 2001, fastsatt følgende forskrift:

§ 1 Virkeområde

Denne forskriften gjelder for fiske i internasjonalt farvann i området nord for 35°N og vest for en linje trukket langs meridianen 42°V til posisjon 59°N 42°V og derfra langs meridianen 44°V til Grønlands kyst (NAFO-området).

Forskriftens §§ 5 og 6 gjelder også i området vest av 37°V.

Med underområder (divisions) menes de inndelinger av NAFO-området som hver er beskrevet med et tall fra 1-6 med tillegg av en eller flere bokstaver (eks. 3M eller 3NO).

§ 2 Generelt forbud

Det er forbudt for norske fartøy å fiske og lande reker i NAFO-området i 2008.

§ 3 Fiske i underområde 3L

Uten hinder av forbudet i § 2 kan to norske fartøy fiske 284 tonn reker i underområde 3L.

Adgangen til å delta tilfaller de to fartøyene som først melder seg aktiv i underområde 3L. Hvert fartøy gis en fartøykvote på 142 tonn.

Fisket i underområde 3L kan kun utøves av ett fartøy om gangen.

Før fartøyet går inn i underområde 3 L må det innhentes særskilt tillatelse fra Fiskeridirektoratet.

Fisket i underområde 3L kan kun utøves på dypere vann enn 200 meter.

Fartøy som fisker i underområde 3L skal daglig sende melding til Fiskeridirektoratet om fangstkvantum spesifisert på fiskearter.

Det er forbudt å fiske i underområde 3L i periodene fra 1. april til 30. juni.

§ 4 Fiske i underområde 3M

Uten hinder av forbudet i § 2 kan 32 norske fartøy fiske reker i totalt 1.985 fiskedøgn i underområde 3M. Med antall fiskedøgn menes antall døgn i underområde 3M inklusive dato for ankomst- og utgangsmelding.

I perioden fra 1. juni til 31. desember er det forbudt å fiske reker i et område innenfor underområde 3M, avgrenset av rette linjer mellom følgende posisjoner:

1. Nord 47° 55'0	Vest 45° 00'0
2. Nord 47° 30'0	Vest 44° 15'0
3. Nord 46° 55'0	Vest 44° 15'0
4. Nord 46° 35'0	Vest 44° 30'0
5. Nord 46° 35'0	Vest 45° 40'0
6. Nord 47° 30'0	Vest 45° 40'0
7. Nord 47° 55'0	Vest 45° 00'0

Maksimalt 15 fartøy kan delta i fisket i underområde 3M samtidig.

§ 5 Påmelding og tillatelse

For å kunne delta i fisket må fartøyene sende skriftlig melding til Fiskeridirektoratet.

Fiskeridirektoratet notifiserer fartøyene fortløpende etter hvert som de ønsker å starte fisket inntil det er notifisert 32 fartøy.

Ingen fartøy kan delta uten skriftlig tillatelse fra Fiskeridirektoratet.

§ 6 Observatør

Deltakende fartøy må ha om bord observatør godkjent av Fiskeridirektoratet. Fartøyene kan pålegges å gå til land for å hente observatør.

Etter tillatelse fra Fiskeridirektoratet kan observatørdekningen reduseres til 25% av tiden fartøyet oppholder seg i området dersom fartøyet sender daglige fangstmeldinger elektronisk i henhold til vedlegg I. Elektroniske meldinger skal være autentisert på en måte som er godkjent av Fiskeridirektoratet.

Fartøyene plikter å dekke alle kostnader ved å ha observatør om bord, herunder utgifter til lønn, transport for observatører og renter ved for sen betaling. Fiskeridirektoratet kan ved manglende betaling nekte fartøyet videre deltakelse i fisket. Før fisket kan starte i 2008 må fartøyet ha betalt alle kostnader ved å ha observatør om bord i 2007, herunder utgifter til lønn, transport for observatører og renter ved for sen betaling.

§ 7 Stopp i fisket

Fiskeridirektoratet kan stoppe fisket når det totalt er fisket 284 tonn reker i underområde 3L.

Fiskeridirektoratet kan stoppe fisket når det totalt er fisket i 1.985 fiskedøgn i underområde 3M.

§ 8 NAFO-reguleringer

Deltakende fartøy skal følge regler fastsatt i eller i medhold av Konvensjonen om fiske i NAFO-området.

§ 9 Straff

Den som forsettlig eller uaktsomt overtrer bestemmelser gitt i eller i medhold av denne forskriften, straffes i henhold til lov av 3. juni 1983 nr. 40 om saltvannsfiske m.v. § 53 eller lov av 26. mars 1999 nr. 15 om retten til å delta i fiske og fangst § 31. På samme måte straffes medvirkning og forsøk.

§ 10 Ikrafttredelse

Denne forskriften trer i kraft 1. januar 2008 og gjelder til og med 31. desember 2008.

Stein-Åge Johnsen
fung. seksjonssjef

Hanne Østgård
seniorrådgiver

VEDLEGG 1

DAGLIG FANGSTRAPPORT (CAX)

Dataelement	Kode	Påkrevd/ Valgfritt	Innhold:
Meldingstype	TM	P	CAX, Fangstmelding
Meldingsnummer	RN	P	Serienummer for meldingen i inneværende år
Radiokallesignal	RC	P	Fartøyets radiokallesignal
Fartøynavn	NA	V	Fartøyets navn
Registreringsmerke	XR	V	Fartøyets registreringsnummer
Fangstområde	RA	P	NAFO underområde der fangsten er tatt
Posisjon lengde	LA	P ¹	Posisjon lengde på meldingstidspunktet
Posisjon bredde	LO	P ¹	Posisjon bredde på meldingstidspunktet
Fangst	CA	P	Fangst siden forrige COE eller CAX-melding fordelt på fiskesort i kilo rund vekt. Parvis angitt.
Utkast	RJ	P	Utkast siden forrige COE eller CAX-melding fordelt på fiskesort i kilo rund vekt. Parvis angitt.
Fangst under minstemål	US	P	Fangst under minstemål siden forrige COE eller CAX-melding fordelt på fiskesort i kilo rund vekt. Parvis angitt.
Meldingsdato	DA	P	Dato meldingen er sendt i UTC (ÅÅÅÅMMDD)
Meldingstid	TI	P	Tidspunkt når meldingen er sendt i UTC (TTMM)

¹ Valgfritt for fartøy underlagt satellittsporing

Sak 25/2007

Regulering av fisket etter norsk
vårgytende sild i 2008

SAK 25/2007

REGULERING AV FISKET ETTER NORSK VÅRGYTENDE SILD I 2008

1 SAMMENDRAG AV ENDRINGER I FORHOLD TIL ÅRETS REGULERING

Fiskeridirektøren foreslår i det vesentligste å videreføre reguleringsopplegget fra 2007.

I henhold til fempartsavtalen om forvaltningen av norsk vårgytende sild for 2008 kan kyststatene innføre kvotefleksibilitet over årsskiftet. Fiskeridirektøren foreslår å innføre kvotefleksibilitet på gruppenivå i 2008.

Norges Fiskarlag har i landsmøtevedtak 6/07 kommet med anbefaling om ny fordeling av norsk totalkvote for norsk vårgytende sild. Fiskeridirektøren ber om innspill vedrørende fordeling av norsk vårgytende sild for 2008.

Fiskeridirektøren foreslår at en tråler ved partråling kan dele fangst med tre andre i løpet av reguleringsåret.

Norges Fiskarlag har i landsmøtevedtak 6/07 kommet med anbefaling om endring av kvotestigen i kystgruppens fiske etter norsk vårgytende sild i 2008. Fiskeridirektøren ber om innspill vedrørende den nye kvotestigen. Fiskeridirektøren foreslår at fartøy i kystfartøygruppen reguleres med maksimalkvoter med garantert kvote i bunn.

Fiskeridirektøren foreslår at det innføres plikt til å melde fra til Fiskeridirektoratets regionkontor ved notsprenging i fisket etter norsk vårgytende sild. Dette skal gjelde både ringnot- og kystnotgruppen.

Fiskeridirektøren foreslår endring av reguleringsordningen innenfor en særskilt grenselinje i Vestfjorden.

2 OPPSUMMERING AV FISKET ETTER NORSK VÅRGYTENDE SILD I 2006

Konsesjonspliktige ringnotfartøy ble regulert med fartøykvoter. Faktoren ble fastsatt til 6,85 den 18. januar 2006.

Fartøy med tillatelse til å fiske norsk vårgytende sild med trål ble i 2006 regulert med fartøykvoter. Den 27. januar 2006 ble kvotefaktoren fastsatt til 4,95. Den 9. desember ble faktoren økt til 5,44. Fisket ble stoppet 15. desember 2006.

Kystfartøygruppen ble i 2006 regulert med fartøykvoter. Kvoteenheten ble ved årsskiftet fastsatt til 35,5 tonn. Kvoteenheten ble økt til 37 tonn den 15. februar 2006 (ca. 12 % overregulering). Kvoteenheten ble ytterligere økt til 42 tonn 26. november 2006 (ca. 27,1 % overregulering). Fisket ble stoppet 10. desember 2006. Uavhengig av stoppen kunne kystfartøy fortsette fisket innenfor den opprinnelige kvoteenheten på 37 tonn.

Fartøy som fisker sild kun med landnot eller garn i medhold av § 7 i forskrift av 24. november 2005 om adgang til å delta i kystfartøygruppens fiske etter norsk vårgytende sild i 2006 hadde adgang til å fiske 2.000 tonn sild. Denne gruppen fisket totalt 579 tonn norsk vårgytende sild.

Kystgruppen fisket totalt 81.130 tonn norsk vårgytende sild første halvår, dvs. 38 % av gruppeknoten. Det ble levert totalt 18.600 tonn norsk vårgytende sild til oppmaling.

Figur 1 viser gjennomsnittlig pris per kilo oppnådd i de ulike fartøygruppene i årene 2001 til 2006.

Figuren viser at gjennomsnittsprisen sank kraftig fra 2005 til 2006.

Figur 1: Gjennomsnittlig førstehandsverdi i 2001-2006

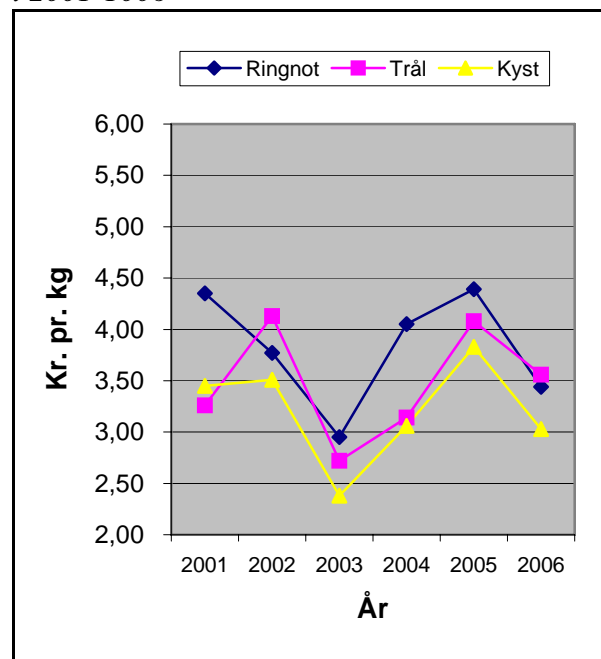

Kilde: Fiskeridirektoratets landings- og sluttseddelregister per 14. november 2007

Tabellen nedenfor viser den enkelte flåtegruppens utnyttelse av deres gruppekvote av norsk vårgytende sild i 2006. Det er også vist den totale verdiskapningen innenfor hver flåtegruppe og gjennomsnittsprisen per kilo. Det blir også vist hvor mange potensielle rettigheter som var tilgjengelig og hvor mange som ble benyttet innen hver fiskeri. Dette er foreløpige tall.

Tabell 1: Fordeling og fangst av norsk kvote i 2006

	Gruppekvote (tonn)	Ant. rett.	Ant. brukte rett.	Fangst (tonn)	Restkvote (tonn)	Verdi (1000 kr)	Snittpris pr/kg
Ringnotgruppen	290 844	85	85	292 683	- 1 839	1 007 797	3,44
Trålgruppen	57 400	46	40	58 136	- 736	206 944	3,56
Kystgruppen¹	212 206	475	250	215 736	-3 530	654 753	3,03
Forskning/skolekv.	3 000			2 534	466	8 058	3,18
Agnkvote	750			807	-57	2 060	2,55
Totalt	564 200			569 896	- 5 696	1 879 612	3,30

Kilde: Norges Sildealgslag/Fiskeridirektoratets landings- og sluttseddelregister per 14. november 2007

¹Her inngår også fangst fra den åpne gruppen, antall deltagere er ikke tatt med i denne oversikten.

Man ser av tabellen overfor at alle flåtegruppene overfisket kvotene i 2006. Kystgruppens overfiske skyldes at gruppen uavhengig av stoppen 10. desember fikk fortsette fisket innenfor den opprinnelige kvoteenheten på 37 tonn. Trålgruppen har høyest gjennomsnittspris på fangstene. Dette skyldes i hovedsak at en stor andel av gruppens kvote ble fisket først på året. Da var prisen på råstoff høyere enn på slutten av sesongen.

Figur 2: Total fangst og gjennomsnittspris på norsk vårgytende sild i perioden 2001 til 2006.

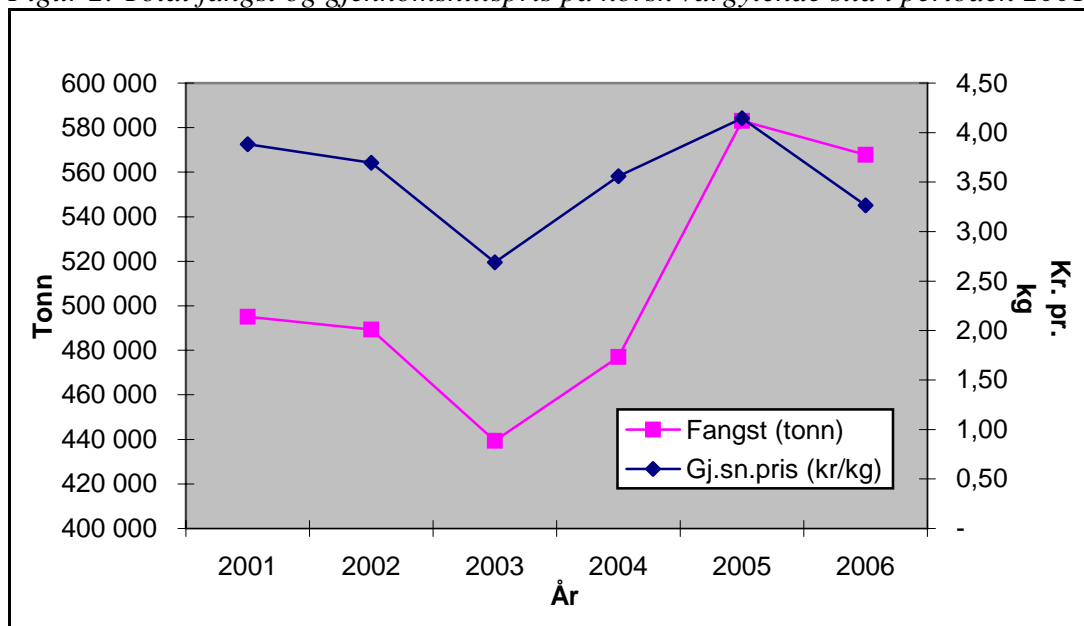

Kilde: Fiskeridirektoratets landings- og sluttseddelregister pr. 14. november 2007

3 FISKE ETTER NORSK VÅRGYTENDE SILD I 2007

3.1 DELTAKERREGULERING

I 2007 kan følgende fartøygrupper delta:

- Konesjonspliktige ringnotfartøy
- Fartøy med tillatelse til å fiske norsk vårgytende sild med trål
- Fartøy med deltakeradgang i henhold til § 29 i Fiskeri- og kystdepartementets forskrift av 27. november 2006 om deltagelse i kystfartøygruppens fiske for 2007 (deltagelsesforskriften).

3.2 AVTALESITUASJONEN

Den 18. januar 2007 ble det inngått kyststatsavtale mellom EU, Færøyene, Island og Norge og Russland om forvaltningen av norsk vårgytende sild for 2007. Det var enighet om en TAC for norsk vårgytende sild på 1.280.000 tonn sild. Norge har en andel på 61 % av TAC, det vil si en norsk kvote på 780.900 tonn norsk vårgytende sild.

Tabell 2: Fordeling av TAC mellom kyststater i 2007

	2007	
	Kvantum	Prosent
EU	83.328	6,51
Færøyene	66.048	5,16
Island	185.728	14,51
Norge	780.800	61,00
Russland	164.096	12,82
Totalt	1.280.000	100,00

3.3 TOTALKVOTER OG GRUPPEKVOTER

Norge har i 2007 en totalkvote på 780.800 tonn norsk vårgytende sild. Av dette kvantumet ble det avsatt 750 tonn til agnkvote og 3.000 tonn til forsknings- og undervisningskvoter. Agnkvoten og forsknings- og undervisningskvoten trekkes av den norske totalkvoten før fordeling til de ulike fartøygruppene.

Tabell 3: Fordeling av norsk kvote i 2007

Gruppe	Gruppekvote (tonn)	Andel (%)
Konsesjonspliktige ringnotfartøy	425.046	54,7
Trålere	85.476	11,0
Kystfartøy ¹	266.528	34,3
Sum	777.050	100,00
Forsknings- og undervisningskvoter	3.000	
Agn	750	

¹Av gruppekvoten ble det avsatt 2.000 tonn til fartøy som fisker sild kun med landnot eller garn i medhold til § 30 i deltagerforskriften.

3.4 TOTALT OPPFISKET KVANTUM

Per 14. november 2007 var det totalt, for alle norske fartøygrupper, fisket 597.175 tonn norsk vårgytende sild, ca. 77 % av totalkvoten for fartøygruppene. Fiskeridirektoratet legger til grunn at totalkvoten på 780.800 tonn vil bli oppfisket.

3.5 KONSESJONSPLIKTIGE RINGNOTFARTØY

Konsesjonspliktige ringnotfartøy er tildelt fartøykvoter etter "universalnøkkelen". Faktoren ble fastsatt til 10,04 den 26. januar 2007.

Per 14. november 2007 har gruppen fisket 355.494 tonn (ca. 84 %) av kvoten på 425.046 tonn.

3.6 TRÅLERE

Fartøy med tillatelse til å fiske norsk vårgytende sild med trål er tildelt fartøykvoter etter fartøyenes bruttotonnasje som parameter. Kvote faktoren ble fastsatt til 7,5 den 2. februar.

Per 14. november 2007 har gruppen fisket 70.760 tonn (ca. 83 %) av kvoten på 85.476 tonn.

3.7 KYSTFARTØY

Ordningen med fartøykvoter ble videreført i 2007. Kvoteenheten ble fastsatt til 48 tonn 19. januar (15,6 % overregulering). På grunn av stort restkvantum ble kvoteenheten økt til 62 tonn den 2. november 2007.

Med en kvoteenhet på 62 tonn og en gruppekvote for kystflåten på 264.528 tonn, er overreguleringen beregnet til å være 49,4 %. Overreguleringen er beregnet ut fra 633 deltakeradganger, herav 158 strukturkvoter (avkortet med 20 %) per 14. november 2007.

Det ble også avsatt 2.000 tonn til fartøy som fisker sild kun med landnot eller garn i medhold av § 30 i forskrift av 27. november 2006 om deltagelse i kystfartøygruppens fiske for 2007 (deltagelsesforskriften). Per 14. november har denne gruppen fisket totalt 714 tonn norsk vårgytende sild.

Per 14. november 2007 har kystfartøygruppen fisket 170.207 tonn (ca. 64 %) av sin kvote på 264.528 tonn (fratrasket landnot) norsk vårgytende sild.

4 RAMMEVILKÅR FOR REGULERINGEN AV FISKET I 2008

4.1 BESTANDSSITUASJONEN

Basert på tilrådninger fra en felles arbeidsgruppe, vedtok de fem kyststatene (Norge, Russland, EU, Færøyene og Island) i 1999 en langsiktig forvaltningsstrategi for norsk vårgytende sild. Et viktig element er at en tar sikte på å holde fiskedødeligheten lavere enn 0.125. Videre ble partene i 2001 enige om at fiskedødeligheten skal reduseres dersom gytebestanden blir mindre enn 5 millioner tonn.

ICES kom i oktober 2007 med følgende kvoteanbefaling for norsk vårgytende sild for 2008:

Etter ICES sin vurdering har bestanden av norsk vårgytende sild full reproduksjonskapasitet og blir høstet bærekraftig. Gytebestanden i 2007 er estimert til ca. 11,9 millioner tonn. 2004-årsklassen vurderes til å være sterk, denne vil komme inn i gytebestanden fra 2008 til 2010. Gytebestanden i 2008 ventes å være stabil med ca. 11,7 millioner tonn. Når 2004-årsklassen kommer inn med tyngde i 2009 vil gytebestanden økes til 12,2 millioner tonn.

ICES mener at forvaltningsplanen er i tråd med føre-var-tilnærmingen. ICES anbefaler at fisket forvaltes i henhold til avtalt forvaltningsplan. Dette innebærer en kvote på 1,266 millioner tonn for 2008. Et uttak på dette nivået vil gi en gytebestand på 11,7 millioner tonn norsk vårgytende sild i 2008.

ICES korrigererte 8. november 2007 kvoteanbefalingen fra oktober for norsk vårgytende sild. Årsaken til dette var at det ble oppdaget en regnefeil i bestandsberegningen foretatt i oktober. Feilen påvirket beregningen av fiskedødeligheten og innebar at beregnet fiskedødelighet i 2007 var for høy og fangstberegningene for 2008 var for lav. Etter den nye beregningen kan kvoten settes til 1,518 millioner tonn, noe som vil kunne gi en gytebestand i 2009 på 12,4 millioner tonn. Gytebestanden i 2008 er beregnet å være 11,9 millioner tonn, dvs. på samme nivå som i 2007.

4.2 TAC OG NORSK TOTALKVOTE I 2008

EU, Færøyene, Island, Russland og Norge inngikk 25. oktober 2007 avtale om forvaltningen om norsk vårgytende sild for 2008. Det var enighet om en TAC på 1.266.000 tonn i 2008, som er i tråd med avtalt forvaltningsplan.

På bakgrunn av at ICES endret kvoteanbefalingen fra TAC på 1.266.000 tonn til en TAC på 1.518.000 tonn justerte partene 12. november 2007 avtalen om forvaltningen av norsk vårgytende sild. Neste års totalkvote blir 1.518.000 tonn, hvorav Norges andel utgjør 925.980 tonn.

Tabell 4 viser fordelingen av totalkvoten mellom kyststatene i 2008.

Tabell 4: Fordeling av ny totalkvote mellom kyststater i 2008

	2008	
	Kvantum	Prosent
EU	98 822	6,51
Færøyene	78 329	5,16
Island	220 262	14,51
Norge	925 980	61,00
Russland	194 608	12,82
Totalt	1 518 000	100,00

4.3 KVOTEFLEKSIBILITET OVER ÅRSSKIFTET

For første gang har kyststatene blitt enige om å innføre kvotefleksibilitet over årsskiftet. Det er i fempartsavtalen om forvaltningen om norsk vårgytende sild for 2008 åpnet for muligheten for å overføre inntil 10 % av ubrukt kvote til påfølgende år. Det gis også adgang til å forskuttere inntil 10 % på neste års kvote. Alt fiske utover tildelt kvote skal i sin helhet trekkes fra kvoten for det påfølgende år.

Det ble i Reguleringsmøtet våren 2007, sak 6/07, foretatt en drøfting av kvotefleksibilitet over årsskiftet. Konklusjonen var at det i første omgang kan være hensiktsmessig å innføre kvotefleksibilitet på total- og gruppenivå. Når det gjelder innføringen av fleksibilitet på fartøynivå må det utvikles gode og effektive tekniske løsninger for individuell kvoteavregning og kvotekontroll. Dette må utvikles av Fiskeridirektoratet i samarbeide med Norges Sildesalgslag. Per dags dato har man ikke et IT-system som er godt nok til å håndtere fleksibilitet på fartøynivå. Fleksibilitet på fartøynivå forutsetter dessuten fartøykvoter uten overregulering.

Fiskeridirektøren er innstilt på å innføre kvotefleksibilitet på gruppenivå i 2008. Med dette menes at et eventuelt over-/underfiske av den enkelte gruppekvote i 2008 skal belaste/godskrives den enkelte gruppekvote i 2009. Summen av alle grupper skal ikke utgjøre mer enn avtalt prosent på totalkvoten som i henhold til avtale er 10 %.

Norsk totalkvote øker til 925.980 tonn norsk vårgytende sild i 2008. Det vil derfor være sannsynlig at det oppstår en situasjon der enkelte grupper ikke klarer å fiske hele gruppekvoten sin neste år. Fiskeridirektøren foreslår at dersom det gjenstår mer enn 10 % av en gruppes restkvote, skal den overskytende kvoten kunne reforderes til de to andre fartøygruppene.

Fiskeridirektøren foreslår at dersom det gjenstår mer enn 10 % av en gruppes restkvote, skal den overskytende kvoten reforderes til de andre fartøygruppene.

5 REGULERING AV DELTAKELSEN I FISKET I 2008

5.1 RINGNOTGRUPPEN

Fiskeridirektøren legger til grunn at samme deltakervilkår som i 2007 blir gjort gjeldende for 2008, noe som innebærer at fartøyene må ha ringnottillatelse for å kunne delta.

5.2 TRÅLGRUPPEN

Fiskeridirektøren legger til grunn at samme deltakervilkår som i 2007 blir gjort gjeldende for 2008, noe som innebærer at fartøyene må ha tillatelse til å fiske norsk vårgytende sild med trål for å kunne delta.

5.3 KYSTFARTØYGRUPPEN

Kriteriene for å delta i fisket fremgår av den årlige forskrift om deltagelse i kystfartøygruppens fiske, hvor det bl.a. stilles som vilkår at fartøyet hadde adgang til å delta i fisket det foregående år, at fartøyet har en største lengde under 28,0 meter med mindre Fiskeridirektoratet har gitt tillatelse til å forlenge fartøyet av sikkerhetsmessige årsaker, at eier eller høvedsmann er ført på blad B i fiskermanntallet og at fartøyet er utstyrt, egnet og bemannet for fisket etter norsk vårgytende sild. Fartøy som ikke oppfyller vilkårene for å delta i lukket gruppe, kan etter godkjenning delta i fisket med landnot og garn (åpen gruppe).

I Fiskeridirektoratets konsesjons- og deltakerregister var det per 14. november 2007 registrert totalt 687 deltakeradganger i kystfartøygruppens fiske etter norsk vårgytende sild. Dette er adganger som er aktive, passive og utgått.

Per 14. november er 388 deltakeradganger aktive. 86 deltakeradganger er registrert som passive. Dette er fartøy som vil bli aktive igjen på et senere tidspunkt, og som en må ta hensyn til når en beregner kapasiteten i flåten. Det er 213 fartøy som står registrert som utgått, derav 158 adganger som følge av strukturvoteordningen. Adganger som er utgått som følge av strukturvoteordningen er inne i registeret på andre aktive fartøy, men med en reduksjon på 20 %. Resterende deltakeradganger vil ikke komme inn igjen i registeret.

Det er per 14. november 2007 totalt 475 deltakeradganger å ta hensyn til ved beregning av kapasiteten i flåten. Av disse har 158 adganger strukturvotetillegg.

I Fiskeri- og kystdepartementets instruks av 8. juni 2007 til forskrift av 7. november 2003 om spesielle kvoteordninger for kystflåten er det fastslått at strukturkvoter til fartøy med hjemmelslengde mellom 11 (13) og 14,99 meter skal skje med kvotemessig virkning først fra 2008. Imidlertid kan vedtaket fastsettes i 2007. I Fiskeridirektoratets konsesjons- og deltagerregister er det ikke mulig å registrere tillatelser på en dato frem i tid. Før denne tid er det kun Fiskeridirektoratets regionkontor som har oversikt over eventuelle strukturtiltelser i denne gruppen før 01.01.08.

6 REGULERINGSOPPLEGGET FOR DE ENKELTE FARTØYGRUPPER I 2008

6.1 FORDELING AV NORSK TOTALKVOTE

Fiskeri- og kystdepartementet har besluttet at samtlige kvoter, uansett hva de skal anvendes til, skal avregnes norske totalkvoter. I 2007 ble det innmeldt behov for 5.031 tonn og tildelt 3.000 tonn norsk vårgytende sild til forsknings- og undervisningsformål. Fiskeridirektoratet har kartlagt behovet for forsknings- og undervisningskvoter for 2008. Det er meldt inn behov for 3.801 tonn norsk vårgytende sild for 2008.

Søknadene om forskningsfangst er ikke ferdigbehandlet, men det legges til grunn at Fiskeri- og kystdepartementet vil fastsette en forskningskvote for 2008 på samme nivå som for 2007.

Spørsmålet om avsetting til agn er behandlet under sak 12/07. I det videre er det antatt at det blir avsatt 1.000 tonn norsk vårgytende sild til agn i 2008, før fordeling på fartøygrupper.

Norsk vårgytende sild har etter 2001 vært fordelt i tråd med Norges Fiskarlags landsmøtevedtak 7/01, der totalkvoten for norsk vårgytende sild ble anbefalt fordelt mellom de ulike fartøygrupper med følgende nøkkel:

- Ved en norsk totalkvote mindre enn 20.000 tonn skal hele kvoten tilfalle kystgruppen.
- Ved en norsk totalkvote på 20.000 tonn og høyere, utvikles gruppenes prosentandeler lineært til ved en totalkvote på inntil 80.000 tonn, og fordeles med 37 % til ringnotgruppen, 5 % til trålgruppen og 58 % til kystgruppen.
- Ved en norsk totalkvote på 80.000 tonn og høyere, utvikles gruppenes prosentandeler lineært til ved en totalkvote på inntil 250.000 tonn, og fordeles med 44 % til ringnotgruppen, 8 % til trålgruppen og 48 % til kystgruppen.
- Ved en norsk totalkvote på 250.000 tonn og høyere, utvikles gruppenes prosentandeler lineært til ved en totalkvote på inntil 500.000 tonn, og fordeles med 51 % til ringnotgruppen, 10 % til trålgruppen og 39 % til kystgruppen.
- Ved en norsk totalkvote på 500.000 tonn og høyere, utvikles gruppenes prosentandeler lineært til ved en totalkvote på inntil 750.000 tonn, og fordeles med 54,7 % til ringnotgruppen, 11 % til trålgruppen og 34,3 % til kystfartøygruppen.
- Ved en norsk totalkvote på 750.000 tonn og høyere, fordeles gruppenes andeler tilsvarende som ved 750.000 tonn, med 54,7 % til ringnotgruppen, 11 % til trålgruppen og 34,3 % til kystfartøygruppen.

Norges Fiskarlag har hatt kvotefordelingen for norsk vårgytende sild oppe til ny behandling på landsmøtet i 2007. Landsmøtet har endret nøkkelen fra 2001 og har i vedtak 6/07 anbefalt

at totalkvoten for norsk vårgytende sild fordeles mellom de ulike fartøygrupper med følgende nøkkel:

- Ved en norsk totalkvote opp til 250.000 tonn fordeles kvoten mellom kystgruppen, ringnotgruppen og trålgruppen slik som anvist i landsmøtevedtak 7/01 (se ovenfor).
- Ved norsk totalkvote mellom 250.000 tonn og 750.000 tonn (kystgruppen og ringnotgruppen) vil gjeldende kvoteandeler til kystgruppen, slik de er angitt i landsmøtevedtak 7/01, økes med 2 % ved 500.000 tonn (fra 39 % til 41 %) og 2,5 % ved 750.000 tonn (fra 34,3 % til 36,8 %) på bekostning av ringnotgruppen, som reduseres tilsvarende (fra 51,0 % til 49 % ved 500.000 tonn og fra 54,7 % til 52,2 % ved 750.000 tonn).
- Ved en norsk totalkvote på 750.000 tonn og høyere, fordeles kvoten mellom kystgruppen og ringnotgruppen som ved 750.000 tonn.
- Kvoteandelene til trålgruppen videreføres uendret på alle kvotetrinn som angitt i landsmøtevedtak 7/01.

Norsk totalkvote for 2008 er 925.980 tonn.

I det videre har en lagt til grunn at det blir avsatt 1.000 tonn norsk vårgytende sild til agn, samt 3.000 tonn norsk vårgytende sild til forsknings- og undervisningskvote, før fordeling på fartøygrupper.

Tabell 6 viser fordelingen av norsk totalkvote mellom ulike fartøygrupper (fratrullet agn, forsknings- og undervisningskvoter) i henhold til Norges Fiskerilags landsmøtevedtak 6/07.

Tabell 6: Fordeling av norsk totalkvote ihht. landsmøtevedtak 6/07.

Gruppe	Gruppekvote (tonn)	Andel (%)
Konsesjonspliktige ringnotfartøy	481 273	52,2
Trålere	101 418	11,0
Kystfartøy	339 289	36,8
Sum	921 980	100,0
Forsknings- og undervisningskvote	3 000	
Agn	1.000	

Fiskeridirektøren ber om innspill vedrørende fordeling av norsk vårgytende sild for 2008.

I det videre arbeidet har Fiskeridirektøren lagt til grunn Norges Fiskerilags landsmøtevedtak 6/07 vedrørende fordeling av norsk totalkvote for norsk vårgytende sild for 2008.

6.2 KONSESJONSPLIKTIGE RINGNOTFARTØY

6.2.1 Fartøykvoter

Som nevnt i punkt 6.1. vil ringnotgruppen få en kvote på 481 273 tonn i 2008.

Fiskeridirektøren foreslår at konsesjonspliktige ringnotfartøy tildeles fartøykvoter etter "universalnøkkelen" på samme måte som i 2007.

6.2.2 Partråling

I forskrift av 6. juli 2007 ble det åpnet for en prøveordning for ringnotfartøy med flytetråltillatelse etter konsesjonsforskriften § 2-25 (tråltillatelse til ringnotfartøy) å fiske norsk vårgytende sild med partrål. Ringnotfartøy med flytetråltillatelse som partråler kan fordele kvantumet ved landing, uavhengig av hvilket fartøy som fører fangsten.

Følgende vilkår har vært gjeldende for 2007:

1. Fartøyene må være skriftlig påmeldt som partrållag til Norges Sildesalgslag før fisket tar til.
2. Fartøyene i partrållaget må fiske med samme redskap, og to fartøy kan dra med inntil 2 wire i hver sin vinge av trålredskapet. Det er ikke tillatt å nytte tråldører under partråling.
3. Dersom fangst som tas i forbindelse med partråling deles, skal minimum 20 % av fangsten per landing fordeles til de aktuelle fartøyene. Det skal alltid føres fangst på det fartøy som lander fangsten.
4. Ved innmelding av fangst til Norges Sildesalgslag og ved landing skal det gis oppgave over at fangsten er tatt som partrållag.
5. Et fartøy kan ikke dele fangst med mer enn to andre fartøy i løpet av 2007.
6. Et fartøy kan likevel dele fangst med nytt fartøy dersom tidligere fartøy i partrållaget er utgått av merkeregisteret som følge av en strukturordning.

Partrållag må sende melding til Fiskeridirektoratets regionkontor før fisket tar til.

Fiskeridirektøren foreslår en presisering av at melding om oppstart av fiske med partrål skal meldes til Fiskeridirektoratets regionkontor der fisket skal pågå.

Fiskeridirektoratets regionkontor kan kreve at fartøy som meldes som partrållag fremstiller seg for godkjenning. Fiskeridirektoratet er klageinstans.

Retten til å drive partråling gjelder som en prøveordning frem til 31. mai 2008. Dersom det blir nødvendig kan Fiskeridirektoratet avvikle prøveordningen på kort varsel.

Per 11. november har 7 ringnotfartøy meldt seg til partråling i 2007. Denne ordningen ble benyttet i starten av høstfisket, da fisket pågikk i Jan Mayen-sonen. Per dags dato er det ingen ringnotfartøy som partråler.

Erfaringen med prøveordningen hittil har vist at man i fortsettelsen må ha fokus på at fangst føres riktig på seddel. Det har vært avdekket enkelttilfeller hvor ringnotfartøy med flytetråltillatelse som har vært påmeldt som partrållag har fanget sild med not, men delt

fangsten på sluttseddelen i kraft av at de var påmeldt som partrållag. Dette er i strid med regelverket og innebærer en utfordring i forhold til kontroll.

Fiskeridirektøren foreslår at prøveordningen gjennomføres som planlagt frem til 31. mai 2008.

6.3 TRÅLERE

6.3.1 Fartøykvoter

Som nevnt i punkt 6.1. vil trålgruppen få en kvote på 101.418 tonn i 2008.

Fiskeridirektøren foreslår at fartøy som har tillatelse til å fiske norsk vårgytende sild med trål tildeles fartøykvoter etter samme nøkkel og på samme måte som i 2007.

Trålernes basiskvote har i 2007 vært forankret i bruttotonnasjen i henhold til fartøyets målebrev per 31. desember 1998. Fiskeridirektoratet forutsetter at dette ligger fast.

6.3.2 Partråling

Bestemmelsen om partråling regulerer tilfeller der to fartøy som fisker sammen, uten hensyn til forbud om overføring av fangst, kan fordele fisket kvantum på de samme to fartøy ved levering uavhengig av hvem som fører den felles fangsten.

Vilkårene er de samme som for ringnotfartøy gjengitt under punkt 6.2.2.

Partrållag må sende melding til Fiskeridirektoratets regionkontor før fisket tar til.

Fiskeridirektøren foreslår en presisering om at melding om oppstart av fiske med partrål skal meldes til Fiskeridirektoratets regionkontor der fisket skal pågå.

Sør-Norges Trålerlag har foreslått at det må åpnes for at det kan deles fangst med tre andre fartøy i løpet av reguleringsåret. Per i dag har et fartøy kun anledning til å dele fangst ved partråling med to andre fartøy i løpet av reguleringsåret. Inntil 23. januar 2006 var det kun adgang til å drive partråling mellom to fartøy. Begrensningen er gitt av kontrollhensyn.

Fiskeridirektoratet mener at de fastsatte rutiner rundt påmelding og avvikling av partråling er tilstrekkelig gode til at man kan vurdere å åpne for at en tråler kan dele fangst tatt i partrållag med opptil tre andre trålere i løpet av et reguleringsår. Ordningen vil imidlertid bli evaluert på bakgrunn av erfaringer fra 2008.

Det foreslås at bestemmelsen om partråling videreføres i 2008, men at et fartøy kan dele fangst med tre andre fartøy i løpet av reguleringsåret, og at denne grensen kan utvides dersom tidligere fartøy i partrållaget utgår av merkeregisteret som følge av en strukturordning.

6.4 KYSTFARTØYGRUPPEN

Som nevnt i punkt 6.1. vil kystgruppen få en kvote på 339.289 tonn i 2008.

6.4.1 Åpen gruppe

I 2005 ble det innført fartøykvoter i kystgruppen. For å ivareta de tradisjonelle landnotfiskerne har det i 2005, 2006 og 2007 vært avsatt en gruppekvote på 2.000 tonn norsk vårgytende sild til fartøy som ikke har adgang til å delta i lukket gruppe i fisket etter norsk vårgytende sild.

Tabell 7: Fiske i åpen gruppe i 2005-2007.

År	Ant. delt. fartøy	Fangst (t)
2005	34	1.787
2006	18	579
2007	9	714

Kilde: Norges Sildesalgslag per 14. november 2007

Fartøyene i åpen gruppe har kun anledning til å fiske med landnot eller garn. Fartøyene har fått kvote etter gjeldende kvotestige og fartøyets største lengde. Fartøyene i åpen gruppe kan imidlertid ikke ha større kvote enn det som tilsvarer 6 kvoteenheter i den gjeldende kvotestigen for kystgruppen, dvs. maksimal hjemmelslengde på 14,99 meter.

Tabell 7 viser at fangsten i den åpne gruppen er betydelig redusert de to siste årene. En medvirkende årsak til dette er sildas endrede vandringsmønsteret, noe som gjør at den ikke er så tilgjengelig for fiske med landnot eller garn. Fiskeridirektøren vil likevel foreslå å videreføre avsetningen på 2.000 tonn i 2008. Dersom avsetningen ikke blir fisket, vil ufisket kvantum bli overført til lukket gruppe.

Eier som har adgang til å delta i fisket i lukket gruppe har ikke adgang til å delta i åpen gruppe. Dette er foreslått videreført.

Fiskeridirektøren foreslår at det avsettes et kvantum på 2.000 tonn til åpen gruppe. Eier som har adgang til å delta i fisket i lukket gruppe har ikke adgang til å delta i åpen gruppe. Fartøyene får kvote etter største lengde, dog ikke større kvote enn fartøy med maksimal hjemmelslengde på 14,99 meter.

6.4.2 Lukket gruppe

Fartøy som har adgang til å delta i fisket etter norsk vårgytende sild i lukket gruppe får en gruppekvote på 337.289 tonn i 2008.

Kystgruppen har også i 2007 vært fartøykvoteregulert i henhold til en fastsatt kvotestige. I tillegg til fartøykvoten kunne fartøyene tilegne seg ekstra kvoter gjennom driftsordningen. De siste årene har fisket vært preget av et stadig senere og minkende innsig av sild i Vestfjorden. Sildefisket har i høst pågått langt ute i havet, og sesongen har vært preget av mye dårlig vær. I tillegg til økt gruppekvote har sildas tilgjengelighet vanskeliggjort kystgruppens fiske og ført til at gruppen kvantumsmessig ligger bak fjorårets fiske.

Landsmøtet i Norges Fiskarlag anbefaler i landsmøtevedtak 6/07 å endre den gjeldende kvotestigen for kystgruppen. Dette blant annet for å kompensere fartøy under 15 meter som

hittil ikke har hatt anledning til å slå sammen kvoter fra flere fartøy (strukturkvoteordningen). Kvotestigen innebærer en økning på 25 % av kvotefaktoren opp til 14,9 meter, 15 % økning fra 15–15,9 m og 6 % økning fra 16-16,9 meter og ingen økning over 17 meter.

Ved en gruppekvote på 337.289 tonn (fratrasket landnot) og antall deltageradganger ihht. Fiskeridirektoratets konsesjons- og deltagerregister per 14. november 2007 vil en kvoteenhet med tilnærmet flat overregulering være på 53 tonn i den gjeldende kvotestigen og 51 tonn i forslag til ny kvotestige. Et fartøy med hjemmelslengde på 13 meter vil da få en kvote på 265 tonn etter den gjeldende kvotestigen og 318,75 tonn i forslag til ny kvotestige. Til sammenligning vil et fartøy med hjemmelslengde på 21 meter få en kvote på 715,5 tonn etter den gjeldende kvotestigen og 688,5 tonn i forslag til ny kvotestige.

Fiskeridirektøren ber om Reguleringsmøtets synspunkt på Norges Fiskarlags landsmøtevedtak 6/07 vedrørende forslag til ny kvotestige for kystgruppen i fisket etter norsk vårgytende sild.

Som et regneeksempel har Fiskeridirektøren i det videre arbeidet lagt til grunn kvotestigen som landsmøtet i Norges Fiskarlag har vedtatt å anbefale.

Fiskeridirektøren vil videre for 2008 foreslå at kystfartøygruppens kvoter fastsettes som en maksimalkvote med et garantert kvantum i bunn. Det garanterte kvantum blir fastsatt uten overregulering. Begrunnelsen for at Fiskeridirektøren velger en oppdeling i maksimalkvoter med et garantert kvantum uten overregulering, er at en ønsker å tilrettelegge for en smidigere justering av kvotene i løpet av året.

I et lukket fiskeri tas det utgangspunkt i antall deltakeradganger (sum faktorer i gruppen) ved beregning av kvoteenheten. I den videre beregningen er det tatt utgangspunkt i 475 deltakeradganger, hvorav 158 har strukturkvotetillegg. Det er da ikke tatt hensyn til eventuelle strukturtilatelse som vil bli gjeldende fra årsskiftet.

Med en gruppekvote på 337.289 tonn norsk vårgytende sild (fratrasket landnot), ny kvotestige og antall deltakeradganger per 14. november vil en kvoteenhet uten overregulering bli 51 tonn.

På bakgrunn av elementer som betydelig større gruppekvote i 2008, ikke videreføring av driftskvoteordningen, samt endret vandringsmønster på norsk vårgytende sild, noe som de siste tre årene har medført et stadig senere høstfiske og dårligere tilgjengelighet for hele flåten, vil kystgruppen møte store utfordringer i 2008.

Det er Fiskeridirektørens oppfatning at kystgruppens maksimalkvote fra starten av året i 2008 må ha en betydelig høyere overregulering enn i 2007. Det er viktig at den minste kystflåten får anledning til å fiske sild når silda er tilgjengelig for denne delen av flåtegruppen. De siste års erfaringer viser at det er vanskelig for den minste flåten å delta i høstfisket i Nord-Norge. Fiskeridirektøren vil be Reguleringsmøtet om innspill til grad av overregulering på kystgruppens maksimalkvote fra årets begynnelse.

I det videre har Fiskeridirektøren som en illustrasjon lagt inn en maksimalkvote (kvoteenhet 66) med ca. 30 % overregulering i kvotestigen ihht. landsmøtevedtak 6/07,

Tabell 9 viser gjeldende kvotestige for 2007, kvotestige ihht. landsmøtevedtak 6/07, maksimalkvote (kvoteenhet 66) og garantert kvote (kvoteenhet 51) for 2008.

Tabell 9: Gjeldende kvotestige 2007, kvotestige ihht. landsmøtevedtak 6/07, maksimalkvote (kvoteenhet 66 tonn) og garantert kvote (kvoteenhet 51 tonn) for 2008

Hjemmelslengde	Kvotefaktor (kvotestige 2007)	Kvotefaktor (Kvotestige vedtak 6/07)	Maksimalkvote (tonn)	Herav garantert (tonn)
Fartøy under 7.00 m	1,00	1,25	82,50	63,75
Fartøy 7,0 – 7,99 m	1,50	1,88	124,08	95,88
Fartøy 8,0 – 8,99 m	2,00	2,50	165,00	127,50
Fartøy 9,0 – 9,99 m	3,00	3,75	247,50	191,25
Fartøy 10,0 – 10,99 m	3,50	4,38	289,08	223,38
Fartøy 11,0 – 11,99 m	4,00	5,00	330,00	255,00
Fartøy 12,0 - 12,99 m	4,50	5,63	371,58	287,13
Fartøy 13,0 - 13,99 m	5,00	6,25	412,50	318,75
Fartøy 14,0 - 14,99 m	6,00	7,50	495,00	382,50
Fartøy 15,0 - 15,99 m	7,00	8,05	531,30	410,55
Fartøy 16,0 - 16,99 m	8,00	8,48	559,68	432,48
Fartøy 17,0 - 17,99 m	9,00	9,00	594,00	459,00
Fartøy 18,0 - 18,99 m	10,00	10,0	660,00	510,00
Fartøy 19,0 - 19,99 m	11,00	11,0	726,00	561,00
Fartøy 20,0 - 20,99 m	12,00	12,0	792,00	612,00
Fartøy 21,0 - 21,99 m	13,50	13,5	891,00	688,50
Fartøy 22,0 – 22,99 m	15,00	15,0	990,00	765,00
Fartøy 23,0 – 23,99 m	16,50	16,5	1 089,00	841,50
Fartøy 24,0 – 24,99 m	18,00	18,0	1 188,00	918,00
Fartøy 25,0 – 25,99 m	19,50	19,5	1 287,00	994,50
Fartøy 26,0 m og over	21,00	21,0	1 386,00	1 071,00

Fiskeridirektøren foreslår at fartøy i kystfartøygruppen reguleres med maksimalkvoter med garantert kvote i bunn. Maksimalkvoten er overregulert.

Fiskeridirektøren ber Reguleringsmøtet om innspill til grad av overregulering på kystgruppens maksimalkvote fra årets begynnelse.

Fiskeridirektøren kan endre størrelsen på kvoteenheten. Fartøy kan fortsette fisket innenfor garantert kvote etter at fisket eventuelt er stoppet.

6.4.3 Landing av fangst fra kystfartøy til førings-/kjøperfartøy

Dagens regler om at fartøyene selv skal føre fangsten til fiskemottaket, innebærer et forbud mot å lande fangsten til førings-/kjøperfartøy. Disse kan dermed bare kjøpe låssatt sild.

Reglene er på dette punktet begrunnet ikke bare ut i fra å stille fiskefartøyene likt rent konkurransemessig, men også ut i fra kontrollformål. I 2004 var det imidlertid lite låssatt sild tilgjengelig, og det oppsto derfor behov for å prøve andre ordninger. Det ble derfor åpnet for en praksis der kystnotfartøy kunne lande sild direkte fra sitt lasterom til førings- eller kjøperfartøy, under forutsetning av at slike landinger foregikk i havner der det allerede finnes ordinære pelagiske mottak. Ordningen bidro i 2004 til en bedret omsetning av norsk vårgytende sild. Av den grunn ble den videreført til 2005, 2006 og 2007. Dette er en ordning som hovedsakelig blir benyttet på høsten når silda er blitt tilgjengelig for kystgruppen og et stort kvantum sild skal fiskes på kort tid.

Fleksibiliteten blir i hovedsak brukt til å frakte råstoff til oppmaling til fabrikker på Vestlandet. Totalkvoten i 2008 vil ligge på et høyere nivå enn i 2007, noe som medfører et stort behov for fleksibilitet neste år.

Fiskeridirektøren foreslår å videreføre ordningen med at kystfartøy som fører egen fangst gis adgang til å lande direkte til førings- eller kjøperfartøy. Slik landing kan bare skje ved kai i havner med fiskemottak som tar i mot norsk vårgytende sild. Fiskeridirektoratets regionkontor vil kunne dispensere fra beliggenhetspåbudet.

6.4.4 Bruk av ringnot- og trålfartøy som føringsfartøy

Opptak fra lås og steng kan foregå til førings-/kjøperfartøy. Det er også åpnet for å ta om bord fisk direkte fra lasterommet til kystfartøy. Dette innebærer at førings-/kjøperfartøy på visse vilkår kan ta fangst om bord direkte fra lasterommet. Videre har ringnot- og trålfartøy fått tillatelse til å opptre som føringsfartøy. Dette har særlig vært aktuelt som følge av problemer med mottakskapasiteten i Nord-Norge. Det er da stilt krav om at fartøyet har godkjent veieutstyr, sedler og at eget fiskeredskap er lagt på land eller plombert av Fiskeridirektoratet. I 2007 har hovedsakelig ringnotfartøy vært benyttet som føringsfartøy.

Også i 2008 er det aktuelt med en slik ordning. Reguleringen må sikre den nødvendige oversikt over hvilke fartøy som til enhver tid er engasjert, samtidig som en hindrer sammenblanding av fisk fra fartøyets egen kvote med fisk som føres på vegne av kjøper. En godkjenningsordning vil sikre at en kan kontrollere at nødvendig utstyr faktisk finnes om bord. Det vil ellers være aktuelt å sette krav om å ha inspektør om bord, at ombordtaking ikke kan påbegynnes før inspektører er kommet tilstede, plikt til å melde fra om tid og sted for ombordtaking og landing osv.

Fiskeridirektøren foreslår derfor at ordningen med at ringnot- og trålfartøy etter godkjenning fra Fiskeridirektoratets regionkontor kan nyttes som føringsfartøy, blir videreført i 2008. Ringnot- og trålfartøy som nyttes som føringsfartøy skal ikke samtidig kunne fiske på egen kvote. Redskap og eventuelt produksjonsutstyr som befinner seg om bord skal være plombert av Fiskeridirektoratet. Det kan stilles ytterligere vilkår for godkjenningen.

6.4.5 Samfiske

To notfartøy i kystfartøygruppen som er utrustet og bemannet for samfiske kan gå sammen om kast og fiske for låssetting inntil en kvote tilsvarende summen av 2 x 12 kvotefaktorer. Kvantum utover dette må det enkelte fartøy fiske og lande alene.

Vilkår for samfiske fremgår av forskrift om regulering av fisket etter norsk vårgytende sild i 2007.

Fiskeridirektøren foreslår at gjeldende bestemmelser om samfiske videreføres i 2008.

6.4.6 Partråling

Ved kongelig resolusjon den 14. september 2007 ble konsesjonsforskriften endret slik at kystfartøy i fisket etter norsk vårgytende sild som en prøveordning kunne søke om flytetråltillatelse se § 2-25, andre ledd. Kystfartøy kunne fra dette tidspunkt også drive fiske etter norsk vårgytende sild med partrål, se reguleringsforskriften § 11.

Kystnotfartøy med flytetråltillatelse som partråler kan fordele kvantumet ved landing, uavhengig av hvilket fartøy som fører fangsten.

Vilkårene for partråling er de samme som for trål og ringnot og gjengitt under punkt 6.2.2.

Partrållag må sende melding til Fiskeridirektoratets regionkontor før fisket tar til.

Fiskeridirektøren foreslår en presisering av at melding om oppstart av fiske med partrål skal sendes til Fiskeridirektoratets regionkontor der fisket skal pågå.

Fiskeridirektoratets regionkontor kan kreve at fartøy som meldes som partrållag fremstiller seg for godkjenning. Fiskeridirektoratet er klageinstans.

Ved en inkurie fremgår det av bestemmelsen om prøveordning at den skal gjelde frem til 31. desember 2008. Avslutningsdatoen skal være 31. mai 2008 slik som for ringnotgruppen. Feilen vil bli rettet i neste års reguleringsforskrift.

Fiskeridirektoratet kan, dersom nødvendig, avvikle ordningen på kort varsel.

Fiskeridirektoratet har per 8. november kun mottatt en søknad fra kystnotfartøy om bruk av flytetrål. Det legges dermed til grunn at ingen fartøy i kystgruppen har drevet partråling hittil i år.

Fiskeridirektøren foreslår at prøveordningen gjennomføres som planlagt frem til 31. mai 2008.

6.5 KVOTEUTNYTTELSE

Spørsmålet om kvoteutnyttelse er behandlet under sak 11/07.

Fiskeridirektøren foreslår å videreføre reglene om kvoteutnyttelse ved salg og utskiftning av fartøy.

6.6 DEN SØRLIGE GRENSEN FOR FISKET ETTER NORSK VÅRGYTENDE SILD

Reguleringene med hensyn til fisket sør for 62°N har sin bakgrunn i ønsket om en spesiell beskyttelse og ønsket om å legge forholdene maksimalt til rette for å bygge opp de historisk viktige gytefeltene sør for 62°N. Områdereguleringen er dessuten fastlagt av kontrollhensyn og for å redusere faren for feilrapportering.

Fiskeridirektøren foreslår at gjeldende regler når det gjelder fisket sør for 62°N videreføres.

6.7 NOTSPRENGING, SPERRING AV OMRÅDER OG REGULERT INNSEILING

I forbindelse med utøvelsen av fisket etter norsk vårgytende sild kan faren for notsprenging grunnet store sildestimer/tetthet være overhengende. For å redusere faren for neddreping under avvikling av fisket vil det være nødvendig med nøye kontroll.

Fiskeridirektøren foreslår at det innføres plikt til å melde fra ved sprenging av not. Meldingen skal sendes til nærmeste regionkontor i forhold til hvor notsprengingen finner sted. Bakgrunnen for forslaget er bl.a. endring av sildas vandringsmønster hvor silda nå står lengre ute i havet hvilket stiller større krav til fangstprosessen. Meldeplikten er ment å skulle øke fokuset på aktsomhet i fisket. Påbudet vil også kunne gi en bedre oversikt over problemets omfang og gjelde ringnot- og kystnotflåten.

Brudd på meldeplikten kan sanksjoneres i tråd med alminnelige straffebestemmelser i reguleringsforskriften.

Fiskeridirektøren foreslår at det innføres plikt til å melde fra til Fiskeridirektoratets regionkontor ved notsprenging i fisket etter norsk vårgytende sild.

I likhet med bestemmelsen i 2007 foreslår Fiskeridirektøren at overvintringsområdene i Nordland fylke blir sperret om vinteren og påfølgende høst i 2008. Fiskeridirektøren kan endre dette hvis nødvendig.

Videre foreslår Fiskeridirektøren at Fiskeridirektoratet kan tillate puljevis innseiling i hele eller deler av overvintringsområdet og forøvrig sette vilkår for utøvelsen av fiske i området, herunder vilkår om inspektør om bord.

Fiskeridirektøren foreslår å videreføre forbudet mot fiske med not (unntatt landnot) i Hellefjorden sør for en linje trukket mellom punktene 68°01,12'N 16°11,62'Ø og 68°00,95'N 16°10,20'Ø (Hestneset sør til Hellandsberg).

Fiskeridirektøren foreslår videre at det skal være forbud mot å fiske med trål etter norsk vårgytende sild i Tysfjorden og innenforliggende fjordsystemer, innenfor en linje trukket mellom punktene 68°15,23'N 16° 03,88'Ø og 68° 17,17'N 16° 08,63' Ø (Korsneset lykt/Bremneset)

(Se vedlagte kart - 1)

Problemstillingen som nevnt ovenfor vedrørende bifangst av torsk og innblanding av sild under minstemål i fangster av norsk vårgytende sild i Nordland fylke, er grunnet sildas endrede vandringsmønster også blitt aktualisert i Troms fylke de siste år.

Fiskeridirektøren foreslår å videreføre bestemmelsen i reguleringsforskriften § 19, slik at Fiskeridirektoratets regionkontor ved fare for neddreping, innblanding av norsk vårgytende sild under minstemål eller innblanding av torsk, sei og uer, kan forby fiske i bestemte områder og til bestemte tider, og kan sette nærmere vilkår, herunder forby omsetning direkte fra notkast og anvise fiske til andre områder.

6.7.1 Reguleringsordning innenfor særskilt grenselinje i Vestfjorden

Det er kommet inn forslag om å fastsette en ny særskilt reguleringsordning i fisket etter norsk vårgytende sild fra og med høstsesongen 2007, se vedlagt brev fra Norges Fiskarlag datert 4. oktober 2007.

Norges Fiskarlag har i enstemmig vedtak anbefalt en endring av dagens reguleringsordning som innebærer at konsesjonspliktige ringnotfartøy og trålere uansett lengde gis en begrenset adgang i tid og antall til å drive fisket innenfor dagens grense. Det er foreslått turkvoter for ringnot- og trålfartøy satt til 100 tonn losset kvantum, mens kystfartøy begrenses til en turkvote på 75 tonn losset kvantum ved direktehåving. Norges Fiskarlag har per telefon 1. november d.å. presisert at den foreslåtte endringen skal gjelde hele året, i motsetning til tidsbegrensingen i dagens reguleringsforskrift § 15 tredje ledd.

Fiskeridirektoratet mener at forslaget fra Norges Fiskarlag innebærer en utvidelse av dagens reguleringsordning for det aktuelle området. Den biologiske begrunnelsen for et begrenset fiske i dette området er fortsatt aktuell, det registreres lite sild inne i Vestfjorden og faren for bifangst av bl.a. kysttorsk er fortsatt høy. Fiskeridirektøren kan på denne bakgrunn ikke anbefale at adgangen til å drive fiske i det aktuelle området utvides slik Norges Fiskarlag foreslår.

Fiskeridirektoratet har i brev datert 2. november d.å. til Fiskeri- og kystdepartementet foreslått at dagens reguleringsordning opprettholdes, men med noen innskjerpinger.

Fiskeridirektoratet foreslår i tråd med tidligere tilrådning et forbud mot å fiske med trål. Dette av hensyn til bifangst av kysttorsk. Det forslås videre et forbud for fartøy på eller over 21,35

meter største lengde som fisker med not å gå innenfor den angitte linjen. Fartøy over denne lengde anses egnet til å kunne fiske utenfor den angitte linjen.

Det foreslås videre at begrensningen i form av turkvote oppheves. Erfaring fra årets fiske har vist at regulering i form av turkvoter ikke er hensiktsmessig da det er vanskelig å kontrollere en kvantumsbegrensning per tur, samt at det innebærer stor fare for neddreping/dumping av sild fordi turkvotebegrensning kan gå på bekostning av utøvelsen av et aktsomt fiske.

Dersom det i løpet av sesongen skulle vise seg at større mengder sild kommer inn i Vestfjorden og innenforliggende fjordsystem mener Fiskeridirektoratet at dette kan gi grunnlag for å se på reguleringsordningen på nytt.

Fiskeridirektøren foreslår at det opprettholdes en særskilt reguleringsordning for området innenfor den etablerte linjen mellom Offersøya og Tranøy. I dette området skal det være forbudt å fiske med trål og forbud for fartøy på eller over 21,35 meter største lengde å fiske med not. Den tidligere begrensningen i form av turkvote oppheves.

6.8 OVERFØRING AV FANGST

Fiskeridirektøren foreslår at en har samme ordning for overføring av fangst i 2008 som i 2007. Når det gis tillatelse til overføring skal det fortrinnsvis gis tillatelse til overføring til fartøy som fisker med tilsvarende redskap.

6.9 BIFANGST OG INNBLANDING AV FISK UNDER MINSTEMÅL.

Det har tradisjonelt vært, og i henhold til gjeldende bestemmelser gitt forbud mot innblanding av torsk, hyse og sei i fiske med trål, snurrevad eller not i fisket etter norsk vårgytende sild.

Under utøvelsen av fisket kan det imidlertid i perioder og områder være fare for stor innblanding av andre arter i fangstene. Dette gjelder i hovedsak arter som sei, torsk, hyse og uer. Spesielt har det vært satt fokus på denne problemstillingen ved fiske i fjordområdene i Nordland fylke knyttet til trålfisket. Det antas imidlertid at innblanding av andre arter i fisket etter norsk vårgytende sild gjelder så vel i fisket med not som i fiske med pelagisk trål. I perioden 2000-2006 pågikk det et arbeid med å utvikle sorteringsrist til bruk i pelagisk trål i fiske etter norsk vårgytende sild. Resultatene viste at utsortering av andre arter (spesielt stor sei) fra fangstene gikk rimelig greit. Imidlertid har utviklingen også vist at denne teknologien brukt under gitte forhold kan medføre et uønsket sildetap. Slikt sildetap kan oppstå under fiske på store og "tette" konsentrasjoner av sild.

Fiskeridirektøren foreslår at det også i 2008 skal være forbudt å ha bifangst av torsk, hyse, sei og uer ved fisket etter norsk vårgytende sild med trål, snurrevad eller not med forbehold om at det senere kan fastsettes nærmere bestemmelser om gjennomføring og kontroll for å forebygge problemene med uønsket bifangst, herunder hvilken bifangst som kan tas i andre fiskerier og gi tillatelse på nærmere vilkår for omsetning av sild tatt som bifangst.

Fiskeridirektoratets regionkontor har i 2007 gjennom reguleringsforskriftens § 19 hatt hjemmel ved fare for neddreping, innblanding av norsk vårgytende sild under minstemål eller innblanding av torsk, hyse, sei og uer, i alle områder hvor det fiskes etter norsk vårgytende

sild, stenge og gjenåpne områder for fiske i bestemte områder og til bestemte tider. Regionkontorene har også hatt hjemmel til å sette nærmere vilkår, herunder bruk av sorteringsrist, forby omsetning direkte fra notkast og anviser til fiske i andre områder.

Fiskeridirektøren forslår at Fiskeridirektoratets regionkontor kan ved fare for neddreping, innblanding av norsk vårgytende sild under minstemål eller innblanding av torsk, hyse, sei og uer, i alle områder hvor det fiskes etter norsk vårgytende sild, stenge og gjenåpne områder for fiske i bestemte områder og til bestemte tider. Regionkontorene kan sette nærmere vilkår, herunder forby omsetning direkte fra notkast og anviser til fiske i andre områder.

FORSLAG TIL FORSKRIFT OM REGULERING AV FISKET ETTER NORSK VÅRGYTENDE SILD I 2008

1. INNLEDNING.

Regulering av fisket etter norsk vårgytende sild i 2008 ble drøftet i Reguleringsmøtet den 23. november 2007, jf. sak 25/2007.

Fiskeridirektoratet har forslått ny fordeling av totalkvoten norsk vårgytende sild, endret kvotestige i kystgruppen, endring av den særskilte begrensning for fartøy under 21,35 meter største lengde i deler av Vestfjorden, innføring av meldeplikt ved notsprenging og prøveordning for ringnotfartøy og kystnotfartøy å drive med partråling. For øvrig er det få endringer i Fiskeridirektoratets forslag til regulering for 2008 i forhold til reguleringsåret 2007.

2. RAMMEVILKÅR FOR FISKET I 2008.

Basert på tilrådninger fra en felles arbeidsgruppe, vedtok de fem kyststatene (Norge, Russland, EU, Færøyene og Island) i 1999 en langsiktig forvaltningsstrategi for norsk vårgytende sild. Et viktig element var her at en tar sikte på å holde fiskedødeligheten lavere enn 0,125. Videre ble partene i 2001 enige om at fiskedødeligheten skal reduseres dersom gytebestanden blir mindre enn 5 millioner tonn.

Etter ICES sin vurdering har bestanden av norsk vårgytende sild full reproduksjonskapasitet og blir høstet bærekraftig. Gytebestanden i 2008 er estimert til ca. 11,9 millioner tonn. Nåværende gytebestand er dominert av den sterke 2002-årsklassen sammen med 1998- og 1999-årsklassene, og undersøkelser indikerer at rekruttering fra 2003-årsklassen er moderat, men at 2004-årsklassen er på samme nivå som 1998-årsklassen.

ICES mener at forvaltningsplanen er i tråd med føre-var-prinsippet, som innebærer en kvote på 1,518 millioner tonn for 2008. Et uttak på dette nivået vil gi en gytebestand på 12,4 millioner tonn av norsk vårgytende sild i 2009.

3. REGULERINGSOPPLEGGET FOR FISKET ETTER NORSK VÅRGYTENDE SILD I 2008

3.1 FORDELING AV TOTALKVOTEN

Norsk totalkvote for 2008 er satt til 925.980 tonn norsk vårgytende sild.

I samsvar med Fiskeri- og kystdepartementets beslutning om at for alle kvotebelagte arter skal forsknings- og undervisningskvoter inngå i totalkvoten, ble det for Reguleringsmøtet foreslått at totalkvoten tildeles de enkelte grupper etter fradrag av forsknings- og undervisningskvoter, samt kvoter avsatt til agn.

Norges Fiskarlag har hatt spørsmålet om kvotefordelingen for norsk vårgytende sild opp til ny behandling på landsmøtet i 2007. Landsmøtet har i vedtak 6/07 anbefalt en ny fordeling av norsk totalkvote for norsk vårgytende sild:

Ved en norsk totalkvote opp til 250.000 tonn fordeles kvoten mellom kystgruppen, ringnotgruppen og trålgruppen slik som anvist i landsmøtevedtak 7/01.

- Ved norsk totalkvote mellom 250.000 tonn og 750.000 tonn (kystgruppen og ringnotgruppen) vil gjeldende kvoteandeler til kystgruppen, slik de er angitt i landsmøtevedtak 7/01, økes med 2 % ved 500.000 tonn (fra 39 % til 41 %) og 2,5 % ved 750.000 tonn (fra 34,3 % til 36,8 %) på bekostning av ringnotgruppen, som reduseres tilsvarende (fra 51,0 % til 49 % ved 500.000 tonn og fra 54,7 % til 52,2 % ved 750.000 tonn).
- Ved en norsk totalkvote på 750.000 tonn og høyere, fordeles kvoten mellom kystgruppen og ringnotgruppen som ved 750.000 tonn.
- Kvoteandelene til trålgruppen videreføres uendret på alle kvotetrinn som angitt i landsmøtevedtak 7/01.

Fiskeridirektøren ba om Reguleringsmøtets innspill vedrørende Norges Fiskarlag sitt forslag til fordeling av norsk vårgytende sild i 2008.

- Reguleringsmøtets behandling.

Det var generell dissens fra Norges Kystfiskarlag som har fremsatt forslag om alternativ fordeling av norsk totalkvote.

Når det gjelder spørsmål om agnkvoten viser vi til behandlingen av spørsmålet under sak 12/2007 reguleringen av fisket etter sei nord for 62° N i 2008, punkt 4.2.1.

Forsknings- og skolekvoter anbefales redusert til det som er høyst nødvendig, jf. landsstyrevedtak 69/07. Avsetning til agn, forsknings- og skolekvoter forutsettes av Norges Fiskarlag ikke å overstige avsetningen i 2007 på 3.000 tonn.

- Fiskeridirektoratets tilråkning.

I samsvar med det som fremkom under Reguleringsmøtets behandling, foreslår Fiskeridirektoratet å legge til grunn Norges Fiskarlag sitt landsmøtevedtak 6/07 ved fordeling av norsk totalkvote (etter at forsknings- og undervisningskvote, samt kvote avsatt til agn, er fratrukket) mellom de ulike fartøygrupper.

Når det gjelder agnkvoten opprettholder Fiskeridirektøren sitt forslag under sak 12/2007 reguleringen av fisket etter sei nord for 62° N i 2008, punkt 4.2.1. dvs. en agnkvote på 1.000 tonn.

Dette gir følgende fordeling mellom fartøygruppene i fisket etter norsk vårgytende sild i 2008:

Gruppe	Gruppekvote (tonn)	Andel (%)
--------	--------------------	-----------

Konsesjonspliktige ringnotfartøy	481.273	52,2
Trålere	101.418	11,0
Kystfartøy	339.289	36,8
Sum	921.980	100
Forsknings- og undervisningskvote	3.000	
Agn	1.000	

3.2. KVOTEFLEKSIBILITET OVER ÅRSSKIFTET

For første gang har kyststatene blitt enige om å innføre kvotefleksibilitet for norsk vårgytende sild over årsskiftet. Det ble i fempartsavtalen om forvaltningen av norsk vårgytende sild for 2008 åpnet for at den enkelte kyststat kan overføre inntil 10 % av sin kvote til påfølgende år. Det ble også gitt adgang til å forskuttere inntil 10 % på neste års kvote. Alt fiske utover tildelt kvote skal i sin helhet trekkes fra kvoten for det påfølgende år.

Det ble i Reguleringsmøtet våren 2007, sak 6/07, foretatt en drøfting av kvotefleksibilitet over årsskiftet. Konklusjonen var at det i første omgang kan være hensiktsmessig å innføre kvotefleksibilitet på total- og gruppenivå. Per dags dato har man ikke et IT-system som er godt nok til å håndtere fleksibilitet på fartøynivå. Fleksibilitet på fartøynivå forutsetter dessuten fartøykvoter uten overregulering.

Fiskeridirektøren foreslo i Reguleringsmøtet å innføre kvotefleksibilitet på gruppenivå i 2008. Med dette menes at et eventuelt over-/underfiske av den enkelte gruppekvote i 2008 skal belastes/godskrives den enkelte gruppekvote i 2009. Summen av alle grupper skal ikke utgjøre mer enn avtalt prosent på totalkvoten som i henhold til avtale er 10 %.

Norsk totalkvote øker fra 780.800 tonn i 2007 til 925.980 tonn norsk vårgytende sild i 2008. Det vil derfor kunne skje at det oppstår en situasjon der enkelte grupper ikke klarer å fiske hele gruppekvoten sin neste år. Fiskeridirektøren foreslo på denne bakgrunn at dersom det gjenstår mer enn 10 % av en gruppes restkvote, skal den overskytende kvoten kunne reforderes til de to andre fartøygruppene.

Med tilslutning fra Reguleringsmøtet tilrår Fiskeridirektøren at det innføres kvotefleksibilitet på gruppenivå i 2008. Dersom det gjenstår mer enn 10 % av en gruppes restkvote, skal den overskytende kvoten reforderes til de andre fartøygruppene.

3.3 NÆRMERE OM RINGNOTGRUPPENS FISKE ETTER NORSK VÅRGYTENDE SILD I 2008

Forslaget om å legge Norges Fiskarlag sitt landsmøtevedtak 6/07 til grunn for tildeling av totalkvote i fisket etter norsk vårgytende sild i 2008, innebærer at fartøy med ringnottillatelse tildeles en gruppekvote på 481.273 tonn. Fiskeridirektøren foreslår at ringnotflåten tildeles fartøykvoter etter "universalnøkkelen", på samme måte som i 2007.

Det var enighet vedrørende dette punkt i Reguleringsmøtet.

3.3.1. Partråling

Med tilslutning fra Reguleringsmøtet tilrår Fiskeridirektøren at prøveordningen for ringnotfartøy gjennomføres som planlagt frem til 31. mai 2008.

Fiskeridirektøren tilrår videre at det tas inn i bestemmelsen om partråling en presisering om at melding om oppstart av fiske med partrål skal sendes til Fiskeridirektoratets regionkontor der hvor fisket skal foregå.

3.4. NÆRMERE OM TRÅLGRUPPENS FISKE ETTER NORSK VÅRGYTENDE SILD I 2008

For trålgruppens fiske etter norsk vårgytende sild i 2008 innebærer Norges Fiskarlag sitt landsmøtevedtak 6/07 at fartøy med NVG-sildtråltillatelse tildeles en gruppekvote på 101.418 tonn.

Fiskeridirektøren tilrår at gruppen tildeles fartøykvoter etter samme nøkkel som i 2007. Forslaget innebærer videre at trålernes basiskvote skal være forankret i bruttotonnasje iht. målebrev pr. 31. desember 1998 og være uendret uavhengig av ommåling, ombygging, utskiftning eller annen endring etter denne dato.

Det var enighet vedrørende dette punkt i Reguleringsmøtet.

Sør-Norges Trålerlag minnet om at de har fremsatt ønske om at myndighetene ser på mulighetene for at trålere skal kunne fiske norsk vårgytende sild med not. Dette for at de også skal kunne bruke det best egnede redskap i fisket.

Fiskeridirektøren orienterte om at dette var en spørsmål tilknyttet konsesjonsforskriften og ikke et tema for Reguleringsmøtet. Fiskeri- og kystdepartementet skal ha mottatt henvendelsen fra Sør-Norges Trålerlag.

3.4.1. Partråling

Det var enighet i Reguleringsmøtet om å videreføre gjeldende bestemmelser om partråling i 2008 for fiske etter norsk vårgytende sild

Med tilslutning fra Reguleringsmøtet tilrår Fiskeridirektøren at et fartøy med tillatelse til å delta i fisket med trål kan dele fangst med tre andre fartøy i løpet av reguleringsåret, og at denne grensen kan utvides dersom tidligere fartøy i trållaget utgår av merkeregisteret som følge av strukturkvoteordning.

Fiskeridirektøren tilrår videre at det tas inn i bestemmelsen om partråling en presisering om at melding om oppstart av fiske med partrål skal sendes til Fiskeridirektoratets regionkontor der hvor fisket skal pågå.

3.5. NÆRMERE OM KYSTFARTØYGRUPPENS FISKE ETTER NORSK VÅRGYTENDE SILD I 2008

3.5.1. Innledning.

Ved å legge Norges Fiskarlag sitt landsmøtevedtak 6/07 til grunn for tildeling av gruppekvote for kystfartøygruppen, vil flåten få tildelt en gruppekvote på 339.289 tonn i 2008.

3.5.2. Avsetning til fartøy som deltar i åpen gruppe.

Fiskeridirektoratet tilrår med tilslutning fra Reguleringsmøtet at det avsettes et kvantum på 2.000 tonn av kystflåtens gruppekvote til fartøy som deltar i åpen gruppe før fordeling til fartøy med adgang til å delta i lukket gruppe. Det foreslås videre at fartøyene i åpen gruppe følger kvotestigen, med kvote etter faktisk lengde, men ikke større kvote enn det som tilsvarer fartøy med maksimal hjemmelslengde på 14,99 meter.

Norges Kystfiskarlag stilte spørsmål med kravet om å stå på blad B i fiskermanntallet for å delta i den åpne gruppen i fiske med landnot og garn. Norges Kystfiskarlag viste i den forbindelse til at det normalt var tilstrekkelig med manntallsføring på blad A i åpne fiskerier.

Fiskeridirektøren vil bemerke at i forbindelse med lukking av kystfisket etter norsk vårgytende sild ble fisket med landnot unntatt fra kravet om tidligere deltagelse med bakgrunn i at det var vanskelig å dokumentere slik deltagelse. Det ble imidlertid satt krav til manntallsføring på blad B. Dette kravet har siden blitt opprettholdt. I forbindelse med at deltagerforskriften for 2008 var ute på høring var det ingen av høringsinstansene som gikk inn for å endre dette kravet.

3.5.3. Fartøykvoter for fartøy som deltar i lukket gruppe.

Fartøy som deltar i lukket gruppe vil få en gruppekvote på 337.289 tonn i 2008.

Landsmøtet i Norges Fiskarlag har foreslått å endre den gjeldende kvotestigen for kystfartøy i lukket gruppe. Dette blant annet for å kompensere fartøy under 15 meter som hittil ikke har hatt anledning til å benytte strukturvoteordningen. Forslaget til ny kvotestige innebærer en økning på 25 % av kvotefaktoren opp til 14,9 meter, 15 % økning fra 15 – 15,9 meter og 6 % økning fra 16-16,9 meter og ingen økning over 17 meter.

Fiskeridirektøren ba om Reguleringsmøtets synspunkt på Norges Fiskarlag landsstyrevedtak 6/07 vedrørende forslag til ny kvotestige for kystfartøygruppen i fisket etter norsk vårgytende sild.

- Reguleringsmøtets behandling

Det var ingen merknader til forslaget fra Norges Fiskarlag.

- Fiskeridirektoratets tilrådning.

Med tilslutning fra Reguleringsmøtet foreslår Fiskeridirektøren at kystfartøygruppens fiske etter norsk vårgytende sild reguleres med den nye kvotestigen i tråd med Norges Fiskarlag sitt landsmøtevedtak 6/07.

3.5.4. Maksimalkvote

For å legge til rette for en smidigere justering av kvotene i løpet av året foreslo Fiskeridirektøren i reguleringsmøtedokumentene at fartøy i kystfartøygruppen reguleres med maksimumkvoter med garantert kvote i bunn. Det garanterte kvantum foreslås fastsatt uten overregulering.

På bakgrunn av endret vandringsmønster på norsk vårgytende sild, hvilket de siste to årene har medført et senere høstfiske og dårligere tilgjengelighet for den minste flåten, samt at kystflåtens gruppekvote foreslås øket i 2008, vil kystfartøygruppen møte store utfordringer neste år. Fiskeridirektøren mener derfor at kystgruppens maksimumkvote fra begynnelsen av 2008 må ha en betydelig høyere overregulering enn i 2007. Dette for å sikre at den minste kystflåten får anledning til å fiske sild når den er tilgjengelig for denne delen av flåtegruppen.

I begynnelsen av 2007 ble kvoteenheten satt til 48 tonn. På grunn av store restkvantum ble kvoteenheten økt til 62 tonn fra 2. november 2007, for videre å bli opphevet fra 15. november 2007.

Fiskeridirektøren ba derfor om Reguleringsmøtets innspill vedrørende grad av overregulering i kystgruppens maksimumkvote fra årets begynnelse.

- Reguleringsmøtets behandling.

Norges Fiskarlag foreslår en overregulering av maksimumkvoten på minst 30 %.

Rederiforeningen For Kystringnot foreslår at kvoteenheten på maksimumkvoten økes til 80 tonn. Dette for å bidra til at de minste fartøyene kan ta silda når den er tilgjengelig nærmere kysten om vinteren.

Norges Kystfiskarlag og Norges Fiskarlag sluttet seg til forslaget fra Rederiforeningen For Kystringnot.

- Fiskeridirektørens tilråding.

På bakgrunn av innspill fra Reguleringsmøtet vil Fiskeridirektøren anbefale at fartøy i kystfartøygruppen reguleres med maksimumkvoter med garantert kvote i bunn.

Ved en gruppekvote på 337.289 tonn (fratrasket landnot og garn) og antall deltakeradganger i henhold til Fiskeridirektoratet Konesjons- og Deltakerregister per 11. desember 2007 vil en kvoteenhet på 80 tonn i den nye kvotestigen bety en overregulering på ca 58 %.

En kvoteenhet med tilnærmet flat overregulering tilsvarer 51 tonn i den nye kvotestigen.

Overreguleringen vil imidlertid ved årsskiftet bli noe lavere når strukturtilatelse i denne gruppen blir gjort gjeldende.

Fiskeridirektøren foreslår på denne bakgrunn kvotestige i tråd med Norges Fiskarlags landsmøtevedtak 06/07 med maksimalkvoter basert på en kvoteenhet på 80 tonn og en garantert fartøyskvote basert på en kvoteenhet på 51 tonn.

Hjemmelslengde	Kvotefaktor (Kvotestige vedtak 6/07)	Maksimalkvote (tonn)	Herav garantert (tonn)
Fartøy under 7.00 m	1,25	100,00	63,75
Fartøy 7,0 – 7,99 m	1,88	150,40	95,88
Fartøy 8,0 – 8,99 m	2,50	200,00	127,50
Fartøy 9,0 – 9,99 m	3,75	300,00	191,25
Fartøy 10,0 – 10,99 m	4,38	350,40	223,38
Fartøy 11,0 – 11,99 m	5,00	400,00	255,00
Fartøy 12,0 - 12,99 m	5,63	450,40	287,13
Fartøy 13,0 - 13,99 m	6,25	500,00	318,75
Fartøy 14,0 - 14,99 m	7,50	600,00	382,50
Fartøy 15,0 - 15,99 m	8,05	644,00	410,55
Fartøy 16,0 - 16,99 m	8,48	678,40	432,48
Fartøy 17,0 - 17,99 m	9,00	720,00	459,00
Fartøy 18,0 - 18,99 m	10,0	800,00	510,00
Fartøy 19,0 - 19,99 m	11,0	880,00	561,00
Fartøy 20,0 - 20,99 m	12,0	960,00	612,00
Fartøy 21,0 - 21,99 m	13,5	1 080,00	688,50
Fartøy 22,0 – 22,99 m	15,0	1 200,00	765,00
Fartøy 23,0 – 23,99 m	16,5	1 320,00	841,50
Fartøy 24,0 – 24,99 m	18,0	1 440,00	918,00
Fartøy 25,0 – 25,99 m	19,5	1 560,00	994,50
Fartøy 26,0 m og over	21,0	1 680,00	1 071,00

3.5.5. Partråling

Med tilslutning fra Reguleringsmøtet tilrår Fiskeridirektøren at prøveordningen for kystfartøy gjennomføres som planlagt frem til 31. mai 2008.

Fiskeridirektøren tilrår videre at det tas inn i bestemmelsen om partråling en presisering om at melding om oppstart av fiske med partrål skal sendes til Fiskeridirektoratets regionkontor der hvor fisket skal foregå.

3.5.6. Beregning av kvote ved utskiftning og ombygging.

Fiskeridirektøren foreslår å videreføre ordningen med at fartøy som får endret sin faktiske lengde ved utskiftning eller ombygging, får sin kvote beregnet etter lengde ført i merkeregisteret senest 31. desember 2001, eller godkjent målebrev datert senest samme dato.

Det var ingen bemerkninger til dette forslaget i Reguleringsmøtet.

3.5.7. Samfiske i forbindelse med fiske etter norsk vårgytende sild til låssetting.

Med tilslutning fra Reguleringsmøtet tilrår Fiskeridirektøren at bestemmelser om samfiske i forbindelse med fiske av norsk vårgytende sild til låssetting blir videreført i 2008.

3.5.8. Landing av fangst fra kystfartøy til førings/kjøperfartøy.

Det var videre enighet i Reguleringsmøtet vedrørende Fiskeridirektoratets forslag om at ordningen med landing av fangst av norsk vårgytende sild fra kystfartøy til føring/kjøperfartøy videreføres i 2008. Slike landinger kan bare skje ved kai i havner med fiskemottak som tar i mot norsk vårgytende sild. Fiskeridirektoratets regionkontor vil kunne dispensere fra beliggenhetspåbudet. Ordningen ble innført i 2004, og har bedret omsetningen av norsk vårgytende sild, samt fungert som et sikkerhetsnett dersom det skulle bli et intensivt fiske og begrenset regional mottakskapasitet.

4. SPERREDE OMRÅDER.

4.1. STENGTE OMRÅDER I NORDLAND

Fiskeridirektøren foreslo til Reguleringsmøtet en videreføring av bestemmelsene om stengte områder i Nordland, jf. §§ 15 til 17, med unntak av en innskjerping § 15 tredje ledd (Offersøya-Tranøya).

Fiskeridirektøren foreslo at det ble opprettholdt en særskilt reguleringsordning for området innenfor den etablerte linjen mellom Offersøya og Tranøya. I tråd med tidligere tilrådninger foreslo Fiskeridirektøren at det i dette området skal det være forbudt å fiske med trål og forbud for fartøy på eller over 21,35 meter største lengde å fiske med not. Den tidligere begrensningen i form av turkvote ble foreslått opphevet.

- Reguleringsmøtets behandling

Forut for Reguleringsmøtet var det innkommet forslag fra Norges Fiskarlag om å fastsette en ny særskilt reguleringsordning i fisket etter norsk vårgytende sild fra og med høstsesongen 2007 for området innenfor Offerøya – Tranøya., jf. Norges Fiskarlag sitt landsstyrevedtak 2. og 3. oktober 2007.

Forslaget innebærer at konsesjonspliktige ringnotfartøy og trålere uansett lengde gis en begrenset adgang i tid og antall til å drive fisket innenfor dagens grense. Det er foreslått turkvoter for ringnot- og trålfartøy satt til 100 tonn losset kvantum, mens kystfartøy begrenses til en turkvote på 75 tonn losset kvantum ved direktehåving. Norges Fiskarlag har senere presisert at den foreslåtte endringen skal gjelde hele året, i motsetning til tidsbegrensningen i dagens reguleringsforskrift § 15 tredje ledd.

Sør-Norges Trålerlag foreslo en økning av turkvoten til 300 tonn, en utvidelse av tråltidene til hele døgnet og at minst 8 trålere får være innenfor den angitte linjen samtidig.

Norges Kystfiskarlag var i Reguleringsmøtet enig i forslaget fra Fiskeridirektøren.

- Fiskeridirektørens tilrådning

Fiskeridirektøren finner at den biologiske begrunnelsen for et begrenset fiske i området innenfor Offersøy – Tranøy fortsatt er aktuell, det registreres lite sild inne i Vestfjorden og faren for bifangst av blant annet kysttorsk er fortsatt høy. Fiskeridirektøren kan på denne bakgrunn ikke anbefale at adgangen til å drive fiske i det aktuelle området utvides slik Norges Fiskarlag foreslår.

Fiskeridirektøren tilrår at det i området innenfor Offersøya og Tranøy skal være forbudt å fiske med trål og forbud for fartøy på eller over 21,35 meter største lengde å fiske med not. Den tidligere begrensningen i form av turkvote tilrås opphevet.

Fiskeridirektøren tilrår i likhet med vårt forslag for 2007 at grensen for fartøyets lengde angitt i § 17 endres fra 27,5 til 28 meter, tilsvarende grensen fastsatt i forskrift om adgang til å delta i kystfartøygruppens fiske for 2008 (deltagerforskriften) kapittel IX. Endringene er kun av redaksjonell karakter og er ikke ment å skal innebære en realitetsendring.

Øvrige bestemmelser om stengte områder i Nordland, jf. §§ 15 til 17, tilrådes videreført.

4.2. FISKE SØR FOR 62° N

Fiskeridirektøren foreslo en videreføring av begrensningen i fisket etter norsk vårgytende sild sør for 62° N.

- Reguleringsmøtets behandling

Norges Fiskarlag viser til landsstyrets vedtak i 2007 vedrørende norsk vårgytende sild, punkt 10 hvor det fremgår at Norges Fiskarlag ikke ser tilstrekkelig biologisk begrunnelse for å begrense fiskemulighetene på tradisjonelle sildefelt sør for Stad. Norges Fiskarlag foreslår derfor at det må gis adgang for alle redskapsgrupper å fiske norsk vårgytende sild innenfor 12 nautiske mil sør til 60° N.

- Fiskeridirektørens tilrådning

Fiskeridirektøren finner at det av kontrollmessige hensyn er viktig å opprettholde sperreområde fra grunnlinjen og ut til 12 nautiske mil i området mellom 62°00'N og 60°30'N og øvrige begrensninger.

Fiskeridirektøren foreslår derfor en videreføring av gjeldende bestemmelser om geografiske sperreområder.

4.3. STENGING AV FISKEFELT VED FARE FOR NEDDREPING, INNBLANDING M.M.

På bakgrunn av gode erfaringer fra 2007 tilrår Fiskeridirektøren at Fiskeridirektoratets regionkontor fortsatt skal ha hjemmel til å stenge fiskefelt ved fare for neddreping,

innblanding av norsk vårgytende sild under minstemål eller innblanding av torsk, hyse, sei og uer, i alle områder hvor det fiskes etter norsk vårgytende sild, stenge og gjenåpne områder for fiske i bestemte områder og til bestemte tider. Fiskeridirektøren tilrår at regionkontorene kan sette nærmere vilkår, herunder forby omsetning direkte fra notkast og anwise til fiske i andre områder. Fiskeridirektøren foreslås gitt hjemmel til å kunne påby bruk av rist ved eventuell adgang til å fiske i sperrede områder.

I 2007 har Fiskeridirektoratet hatt tilsvarende hjemmel til å forby fiske med fartøy over 27,50 meter største lengde dersom det oppstår fare for redskapskollisjoner. Fiskeridirektøren tilrår en videreføring av denne bestemmelsen, men at grensen for fartøyets lengde endres fra 27,5 til 28 meter, tilsvarende grensen fastsatt i deltakerforskriftens kapittel IX. Endringene er kun av redaksjonell karakter og er ikke ment å innebære en realitetsendring.

4.4. TRÅLFRIE SONER

I forskrift av 22. desember 2004 om utøvelse av fiske i sjøen er det fastsatt bestemmelser om trålfrie soner. Begrensingene er gitt for å unngå redskapskollisjoner.

Under Reguleringsmøtet ba Sør-Norges Trålerlag om at det ble åpnet for mer fleksible/praktiske regler i forhold til faren for redskapskonflikt.

Fiskeridirektøren viste til at reglene er gitt for å redusere konfliktpotensiale mellom forskjellige redskapsgrupper og at det er viktig at alle parter deltar i arbeidet med å komme fram til en omforent løsning. En endring av regelverket vil kreve en prosess som involverer alle fiskeriorganisasjoner. Fiskeridirektoratet region Troms har på denne bakgrunn arrangert et møte mellom de berørte parter 10. og 11. desember der denne saken ble diskutert.

4.5. STENGTE OMRÅDER I BARENTSHAVET

Under Reguleringsmøtet ble det nevnt problemstillinger vedrørende stengte områder i Barentshavet. Norges Fiskarlag ber om at disse områdene vurderes på nytt grunnet endring i silda sitt vandringsmønster.

Fiskeridirektøren orienterte om at Fiskeridirektoratet vil ha en dialog med Havforskningsinstituttet for å se på muligheten for endringer. Dette vil bli tatt opp i en egen ekspedisjon.

5. FELLESBESTEMMELSER

5.1. KVOTEUTNYTTTELSE

Fiskeridirektøren foreslår å videreføre gjeldende bestemmelser om kvoteutnyttelse.

5.2. OVERFØRING AV FANGST

Fiskeridirektøren foreslår å videreføre forbudet om at det kvantum som fiskes med det enkelte fartøy ikke kan overføres til annet fartøy, samt forbudet om å motta og lande fangst som er fisket av et annet fartøy, med de unntak som følger av gjeldende bestemmelser.

Det var ingen merknader til Fiskeridirektørens forslag i Reguleringsmøtet.

5.3 AVKORTNING AV KVOTE VED DUMPING ELLER NEDDREPING.

Fiskeridirektøren foreslår å videreføre dagens bestemmelse om at fangst som er forsettlig dumpet eller på annen måte drept ned, kan avkortes forholdsmessig av fartøyets kvote.

5.4. BRUK AV RINGNOTFARTØY OG TRÅLERE SOM FØRINGSFARTØY.

Det var ingen innvendinger i Reguleringsmøtet mot å videreføre gjeldende bestemmelser om bruk av ringnotfartøy og trålere som føringsfartøy. Det var videre enighet om at gjeldende vilkår og unntak knyttet til bestemmelsen videreføres.

5.5. BIFANGST OG INNBLANDING AV SILD UNDER MINSTEMÅL

5.5.1. Bifangst

Fiskeridirektøren vil tilrå å videreføre gjeldende bestemmelse om at det i forbindelse med brislingfisket kan tas inntil 50 % av norsk vårgytende sild som bifangst.

Med tilslutning fra Reguleringsmøtet tilrår Fiskeridirektøren at det også i 2008 skal være forbudt å ha bifangst av torsk, hyse, sei og uer ved fisket etter norsk vårgytende sild med trål, snurrevad eller not. Videreføringen forutsetter at Fiskeridirektoratet på et senere tidspunkt kan fastsette nærmere bestemmelser om gjennomføring og kontroll for å forebygge problemene med uønsket bifangst, herunder hvilken bifangst som kan tas i andre fiskerier og gi tillatelse på nærmere vilkår for omsetning av sild tatt som bifangst.

5.5.2. Innblanding av sild under minstemål

Norges Fiskarlag har anmodet om at det avsettes en egen kvote på 3.000 tonn sild under minstemål (ned til 23 cm) innenfor grunnlinjen.

Vi viser til Fiskeri- og kystdepartementets brev at 5. desember d.å. hvor anmodningen avvises av hensyn til det etablerte minstemålet, jf. fempartsavtalen om norsk vårgytende sild, vern av ungsild, fjordsild og kysttorsk.

5.6. MELDEPLIKT VED NOTSPRENGING

Fiskeridirektøren foreslo at det blir innført plikt til å melde fra ved sprening av nøter. Meldingen skal sendes til Fiskeridirektoratets regionkontor hvor hendelsen finner sted. Bakgrunnen for forslaget er bl.a. endring i sildas vandringsmønster som gjør at den nå står lengre ute i havet. Dette stiller større krav til fangstprosessen. Meldeplikten er ment å skulle øke fokuset på aktsomhet i fisket. Påbudet vil også gi en bedre oversikt over problemets omfang. Påbudet er foreslått gjort gjeldende for ringnot- og kystnotflåten.

- Reguleringsmøtets behandling

Kystvakten støttet forslaget fra Fiskeridirektøren og foreslo at ett regionkontor blir ansvarlig for å ta i mot slike meldinger. Fiskeridirektoratet region Troms er her naturlig kandidat.

Rederiforeningen For Kystringnotfartøy var usikker på om fiskerne kommer til å følge opp regelen.

- Fiskeridirektørens tilråkning

Fiskeridirektøren oppfattet at Reguleringsmøtet var positiv til innføringen av slik meldeplikt.

Av praktiske årsaker tilrådes det at ansvaret for å ta i mot slike meldinger om notsprenging deles mellom Fiskeridirektoratet region Troms og region Møre og Romsdal. Dette av hensyn til delingen av Fiskeridirektoratets sjøgående kontrolltjeneste. Region Troms vil dekke området fra Nordland til Finnmark, mens Møre og Romsdal mottar melding om hendelser sørover fra og med kysten av Trøndelag.

Fiskeridirektoratet tilrår på denne bakgrunn at det innføres plikt for ringnot- og kystnotfartøy å melde fra til Fiskeridirektoratet ved notsprenging. Ved hendelser nord fra og med Nordland fylke sendes meldingen til Fiskeridirektoratet region Troms. Ved hendelser sør for Nordland fylke sendes meldingen til Fiskeridirektoratet region Møre og Romsdal.

5.7. OMREGNINGSFAKTOR FOR OMBORDPRODUSERT SILD

Fiskeridirektøren tilrår at bestemmelsen om omregningsfaktor for ombordprodusert sild videreføres.

5.8. BEMYNDIGELSE

Det var enighet i Reguleringsmøtet om å videreføre gjeldende bestemmelser om Fiskeridirektoratets bemyndigelse.

5.9. ÅPNINGSDATO

Det var enighet i Reguleringsmøtet om Fiskeridirektørens forslag om åpning av fisket etter norsk vårgytende sild den 1. januar 2008.

6. FORSLAG TIL FORSKRIFT

På grunnlag av overnevnte og sakspapirer til Reguleringsmøte, foreslår Fiskeridirektøren følgende forslag til forskrift om regulering av fisket etter norsk vårgytende sild i 2008:

Forskrift om regulering av fisket etter norsk vårgytende sild i 2008

Fiskeri- og kystdepartementet har den ...desember 2007 med hjemmel i lov av 3. juni 1983 nr. 40 om saltvannsfiske m.v. §§ 4, 5, 9, 11 og 25, fastsatt følgende forskrift:

KAPITTEL 1. FISKEFORBUD OG KVOTER

§ 1 Generelt forbud

Det er forbudt for norske fartøy å fiske og lande norsk vårgytende sild.

§ 2 Totalkvote

Uten hinder av forbudet i § 1 kan norske fartøy med adgang til å delta i fisket etter norsk vårgytende sild, fiske og lande inntil 925.980 tonn norsk vårgytende sild i Norges indre farvann, sjøterritorium og økonomiske sone nord for 62° N, i fiskerisone ved Jan Mayen, i EU-sonen, Færøyenes fiskerisone, Islands økonomiske sone og i internasjonalt farvann på de vilkår som er fastsatt i denne forskrift. Av dette kvantum avsettes 3.000 tonn til forsknings og undervisningskvoter, samt 1.000 tonn til agn.

Av totalkvoten kan inntil 88.939 tonn fiskes i EU-sonen.

Av totalkvoten kan inntil 35.578 tonn fiskes i Færøyenes fiskerisone.

Av totalkvoten kan inntil 106.734 tonn fiskes i Islands økonomiske sone.

§ 3 Gruppekvote for ringnotfartøy

Fartøy med ringnottillatelse kan fiske og lande inntil 481.273 tonn norsk vårgytende sild.

§ 4 Gruppekvote for trålfartøy

Fartøy med adgang til å fiske med trål kan fiske og lande inntil 101.418 tonn norsk vårgytende sild.

§ 5 Gruppekvote for fartøy i kystfartøygruppen

Fartøy med adgang til å delta i kystfartøygruppen kan fiske og lande inntil 339.289 tonn norsk vårgytende sild. Av dette kvantum avsettes 2.000 tonn til fartøy som har adgang til å delta med landnot eller garn i medhold av § 29 i forskrift av 28. november 2007 om deltakelse i kystfartøygruppens fiske for 2008 (deltakelsesforskriften).

§ 6 Kvotefleksibilitet over årsskiftet

Ved overfiske eller underfiske i 2008 kan Fiskeridirektoratet belaste eller godskrive gruppekvoteene med et tilsvarende kvantum for reguleringsåret 2009.

Dersom det gjenstår mer enn 10 % av en fartøygruppes restkvote, skal den overskytende kvoten refordeles til de andre fartøygruppene.

KAPITTEL 2. FISKE I RINGNOTGRUPPEN

§ 7 Fartøykvoter

Fartøy med ringnottillatelse iht. § 4-1 i forskrift av 13. oktober 2006 om spesielle tillatelser til å drive enkelte former for fiske og fangst (konesjonsforskriften), tildeles fartøykvoter på grunnlag av følgende basiskvoter:

1.500 hl +	40 % av konsesjonskapasiteten fra	0 – 4.000 hl
	30 % av konsesjonskapasiteten fra	4.000 – 6.000 hl
	20 % av konsesjonskapasiteten fra	6.000 – 10.000 hl
	10 % av konsesjonskapasiteten	over 10.000 hl

Basiskvoten blir omregnet til tonn ved at 1 hektoliter = 0,1 tonn (100 kilo).

Kvotene til det enkelte fartøy fremkommer ved å multiplisere basiskvoten for fartøyet med den faktoren en får ved å dividere de respektive gruppekvoteene med summen av basiskvotene.

Fiskeridirektoratet fastsetter faktoren og kan endre denne.

§ 8 Partråling

Uten hinder av forbudet i § 22 kan ringnotfartøy med flytetråltillatelse etter konsesjonsforskriftens § 2-25 som partråler på følgende vilkår fordele kvantumet ved landing, uavhengig av hvilket fartøy som fører fangsten:

- a) Fartøyene må være skriftlig påmeldt som partrållag til Norges Sildesalgslag før fisket tar til.
- b) Fartøyene i partrållaget må fiske med samme redskap, og to fartøy kan dra med inntil 2 wire i hver sin vinge av trålredskapet. Det er ikke tillatt å nytte tråldører under partråling.
- c) Dersom fangst som tas i forbindelse med partråling deles, skal minimum 20 % av fangsten per landing fordeles til de aktuelle fartøyene. Det skal alltid føres fangst på det fartøy som lander fangsten.
- d) Ved innmelding av fangst til Norges Sildesalgslag og ved landing skal det gis oppgave over at fangsten er tatt som partrållag.
- e) Et fartøy kan ikke dele fangst med mer enn to andre fartøy i løpet av 2008. Et fartøy kan likevel dele fangst med nytt fartøy dersom tidligere fartøy i partrållaget er utgått av merkeregisteret som følge av en strukturordning.

Før oppstart av fisket med partrål skal det sendes melding til Fiskeridirektoratets regionkontor i den region hvor fisket skal pågå. Fiskeridirektoratets regionkontor kan kreve at fartøy som meldes som partrållag fremstiller seg for godkjenning. Fiskeridirektoratet er klageinstans.

Retten til å drive partråling gjelder som en prøveordning frem til 31. mai 2008. Fiskeridirektoratet kan avvikle prøveordningen på kort varsel.

KAPITTEL 3. FISKE I TRÅLGRUPPEN

§ 9 Fartøykvoter

Fartøy med tillatelse til å fiske norsk vårgytende sild med trål iht. konsesjonsforskriftens § 2-20, tildeles fartøykvoter på grunnlag av følgende basiskvoter:

50 tonn +	50 % av bruttotonnasje fra	0 – 100
	40 % av bruttotonnasje fra	101 – 200
	30 % av bruttotonnasje fra	201 – 300
	20 % av bruttotonnasje fra	301 – 400
	10 % av bruttotonnasje fra	401 – 600

Kvotene til det enkelte fartøyet fremkommer ved å multiplisere basiskvoten for fartøyet med den faktoren en får ved å dividere de respektive gruppekvotene med summen av basiskvotene. Fiskeridirektoratet fastsetter faktoren og kan endre denne.

Ved beregning av fartøyets basiskvote gjelder tonnasje i henhold til Skipskontrollens målebrev/identitetsbevis utstedt senest 31. desember 1998. Ved eierskifte nyttes bruttotonnasje per nevnte tidspunkt for det fartøy reder hadde konsesjon på ved årets begynnelse eller tidligere.

§ 10 Partråling

Uten hinder av forbudet i § 22 kan fartøy som partråler på følgende vilkår fordele kvantumet ved landing, uavhengig av hvilket fartøy som fører fangsten:

- a) Fartøyene må være skriftlig påmeldt som partrållag til Norges Sildesalgslag før fisket tar til.
- b) Fartøyene i partrållaget må fiske med samme redskap, og to fartøy kan dra med inntil 2 wire i hver sin vinge av trålredskapet. Det er ikke tillatt å nytte tråldører under partråling.
- c) Dersom fangst som tas i forbindelse med partråling deles, skal minimum 20 % av fangsten per landing fordeles til de aktuelle fartøyene. Det skal alltid føres fangst på det fartøy som lander fangsten.
- d) Ved innmelding av fangst til Norges Sildesalgslag og ved landing skal det gis oppgave over at fangsten er tatt som partrållag.
- e) Et fartøy kan ikke dele fangst med mer enn tre andre fartøy i løpet av 2008. Et fartøy kan likevel dele fangst med nytt fartøy dersom tidligere fartøy i partrållaget er utgått av merkeregisteret som følge av en strukturordning.

Før oppstart av fisket med partrål skal det sendes melding til Fiskeridirektoratets regionkontor i den region hvor fisket skal pågå. Fiskeridirektoratets regionkontor kan kreve at fartøy som meldes som partrållag fremstiller seg for godkjenning. Fiskeridirektoratet er klageinstans.

KAPITTEL 4. FISKE I KYSTFARTØYGRUPPEN

§ 11 Fartøykvoter

Fartøy med adgang til å delta iht. § 28 i forskrift av 28. november 2007 om deltakelse i kystfartøygruppens fiske for 2008 (deltakelsesforskriften), kan fiske og lande følgende kvanta norsk vårgytende sild:

Kvoteenheten for beregning av maksimalkvoten er satt til 80 tonn. Den garanterte kvoteenheten er satt til 51 tonn.

Hjemmelslengde	Kvotefaktor	Maksimalkvote (tonn)	Herav garantert (tonn)
Fartøy under 7.00 m	1,25	100,00	63,75
Fartøy 7,0 – 7,99 m	1,88	150,40	95,88
Fartøy 8,0 – 8,99 m	2,50	200,00	127,50
Fartøy 9,0 – 9,99 m	3,75	300,00	191,25
Fartøy 10,0 – 10,99 m	4,38	350,40	223,38
Fartøy 11,0 – 11,99 m	5,00	400,00	255,00

Fartøy 12,0 - 12,99 m	5,63	450,40	287,13
Fartøy 13,0 - 13,99 m	6,25	500,00	318,75
Fartøy 14,0 - 14,99 m	7,50	600,00	382,50
Fartøy 15,0 - 15,99 m	8,05	644,00	410,55
Fartøy 16,0 - 16,99 m	8,48	678,40	432,48
Fartøy 17,0 - 17,99 m	9,00	720,00	459,00
Fartøy 18,0 - 18,99 m	10,0	800,00	510,00
Fartøy 19,0 - 19,99 m	11,0	880,00	561,00
Fartøy 20,0 - 20,99 m	12,0	960,00	612,00
Fartøy 21,0 - 21,99 m	13,5	1 080,00	688,50
Fartøy 22,0 - 22,99 m	15,0	1 200,00	765,00
Fartøy 23,0 - 23,99 m	16,5	1 320,00	841,50
Fartøy 24,0 - 24,99 m	18,0	1 440,00	918,00
Fartøy 25,0 - 25,99 m	19,5	1 560,00	994,50
Fartøy 26,0 m og over	21,0	1 680,00	1 071,00

Fartøy med adgang til å delta i åpen gruppe iht. deltakelsesforskriftens § 29, kan ikke ha en høyere kvote enn tilsvarende 7,5 kvotefaktorer. Faktoren beregnes etter fartøyets faktiske lengde.

§ 12 Partråling

Uten hinder av forbudet i § 22 kan kystfartøy med flytetråltillatelse etter konsesjonsforskriftens § 2-25 som partråler på følgende vilkår fordele kvantumet ved landing, uavhengig av hvilket fartøy som fører fangsten:

- a) Fartøyene må være skriftlig påmeldt som partrållag til Norges Sildesalgslag før fisket tar til.
- b) Fartøyene i partrållaget må fiske med samme redskap, og to fartøy kan dra med inntil 2 wire i hver sin vinge av trålredskapet. Det er ikke tillatt å nytte tråldører under partråling.
- c) Dersom fangst som tas i forbindelse med partråling deles, skal minimum 20 % av fangsten per landing fordeles til de aktuelle fartøyene. Det skal alltid føres fangst på det fartøy som lander fangsten.
- d) Ved innmelding av fangst til Norges Sildesalgslag og ved landing skal det gis oppgave over at fangsten er tatt som partrållag.
- e) Et fartøy kan ikke dele fangst med mer enn to andre fartøy i løpet av 2008. Et fartøy kan likevel dele fangst med nytt fartøy dersom tidligere fartøy i partrållaget er utgått av merkeregisteret som følge av en strukturordning.

Før oppstart av fisket med partrål skal det sendes melding til Fiskeridirektoratets regionkontor i den region hvor fisket skal pågå. Fiskeridirektoratets regionkontor kan kreve at fartøy som meldes som partrållag fremstiller seg for godkjenning. Fiskeridirektoratet er klageinstans.

Retten til å drive partråling gjelder som en prøveordning frem til 31. mai 2008. Fiskeridirektoratet kan avvikle prøveordningen på kort varsel.

§ 13 Beregning av kvote ved utskifting og ombygging

Fartøy som ved utskifting eller ombygging får endret sin faktiske lengde, får sin kvote beregnet etter lengde ført i merkeregisteret senest 31. desember 2001, eller godkjent målebrev datert senest samme dato.

§ 14 Samfiske i forbindelse med låssetting

To notfartøy i kystfartøygruppen som er utrustet og bemannet for samfiske kan gå sammen om kast og fiske for låssetting inntil en kvote tilsvarende summen av 2 x 12 kvotefaktorer. Kvantum utover dette må det enkelte fartøy fiske og lande alene.

For øvrig gjelder følgende vilkår:

- a) Ingen kan gå sammen om kast uten på forhånd å være skriftlig påmeldt til Norges Sildesalgslag for samfiske til låssetting. Ved påmelding må samfiskerne utpeke en av deltakerne som ansvarshavende. Fiskere som har gått sammen om kast plikter å oppgi alle nødvendige opplysninger om deltakende fartøyer, eiere, registreringsmerke, ansvarshavende, nøyaktig fangststed osv. til salgslaget.
- b) Fartøy kan bare delta i ett samfiskelag i 2008. Et fartøy kan likevel delta i ett nytt samfiskelag dersom tidligere fartøy i samfiskelaget er utgått av merkeregisteret som følge av en strukturordning.
- c) Fartøy som har deltatt i direktehåvingsfiske kan ikke delta i samfiske i samme kalenderår, med mindre fartøyet har minst 20 % igjen av egen kvote.
- d) Låssettingen skal skje innenfor grunnlinjen, og samfiskereplikter å føre daglig tilsyn med låset frem til fangsten er levert. Bruket skal merkes på forsvarlig måte med minimum en blåse fra hver enkelt deltaker.
- e) Landing av fangst som er låssatt kan bare skje ved opptak fra lås/pose i sjøen til godkjent førings-/kjøperfartøy. Låset/posen skal være oppankret/fortøyd til land før overføring til førings-/kjøperfartøy finner sted.

Adgangen til å gå sammen om kast gjelder ikke i sperrede områder med puljevis innseiling.

Fiskeridirektoratets regionkontor avgjør om samfiske kan utøves og hvordan samfiske kan utøves i sperrede områder med puljevis innseiling. Fiskeridirektoratet er klageinstans.

§ 15 Landing til førings- eller kjøperfartøy

Kystfartøy som selv fører fangsten, kan lande den til førings- eller kjøperfartøy. Slik landing kan bare skje ved kai i havner med fiskemottak som tar i mot norsk vårgytende sild.

Fiskeridirektoratets regionkontor kan tillate landing andre steder enn det som følger av første ledd. Fiskeridirektoratet er klageinstans.

KAPITTEL 5. STENGTE OMRÅDER

§ 16 Stengte områder i Nordland

Det er forbudt å fiske i Vestfjorden, Ofotfjorden, Tysfjord m.v. nord og østenfor rette linjer trukket fra fastlandet langs 67°50'N til Lofotodden, fra treffpunktet på Lofotodden videre til Balstad lykt 68°03'N 13°33'Ø, videre i en rett linje til Lødingen 68°26'N 16°Ø. I nord er området avgrenset av en rett linje langs 68°40'N tvers av Tjeldsundet.

Det er forbudt å fiske med not (unntatt landnot) i Hellemofjorden sør for en linje trukket mellom punktene 68°01,12' N 16°11,62'Ø til 68°00,95'N 16°10,20'Ø (Hestneset sør til Hellandsberg).

Det er forbudt å fiske med trål, samt forbudt for fartøy på eller over 21,35 meter største lengde som fisker med not å fiske i Vestfjorden og innenforliggende fjordsystemer, innenfor en linje trukket mellom punktene 68° 18 ' N 15° 39 ' Ø og 68° 11 ' N 15° 36 ' Ø (Offersøya - Tranøy).

Det er forbudt å fiske med trål i Tysfjorden og innenforliggende fjordsystemer, innenfor en linje trukket mellom punktene 68 ° 15,23' N 16 ° 03,88' Ø og 68 ° 17,17' N 16 ° 08,63' Ø (Korsneset lykt/Bremneset).

§ 17 Stengte områder i Nordland for fiske med fartøy over 28 meter største lengde

Det er forbudt å fiske med fartøy over 28 meter største lengde i følgende områder i Nordland:

Fra NV pynten Åmøya 66°47,2' N 13°21'Ø. Derfra i nordvestlig retning til Karlsholmen fyr, 66°54,7'N 13°05,6'Ø. Fra Karlsholmen i nordøstlig retning på vestsiden av Fugløyvær til Hernesskagen lykt SV av Bodø 67°15,5'N 14°16,8'Ø.

Mistfjorden - Karlsøyfjorden - Folla. Sperringen går i en rett linje fra 67°26,5'N 14°44'Ø til 67°40'N 14°44'Ø.

Indre Vestfjorden - Tysfjorden - Ofotfjorden - Tjeldsundet. Sperrelinjen går i en rett linje fra Hamnvikodden 67°55'N 15°20'Ø til Storvikklubben 67°56'N 15°19'Ø og videre nordover fra Engeløy 67°58'N 15°Ø langs 15°Ø til 68°13'N og i nord 68°40'N tvers over Tjeldsundet.

Øst-Lofoten - fra Ingjeldsøy til Skomvær. Det sperrede området er på nord og vestsiden av følgende linjer: Fra 68°13'N 15°Ø til Skrova fyr 68°09'N 14°39'Ø derfra til Balstad lykt 68°03'N 13°33'Ø, videre til Værøy fyr 67°39'N 12°44'Ø.

Fra Værøy til Tørrfalle ved Skomvær fyr 67°24'N 11°52'Ø. På nordsiden av Austvågøy og Vestvågøy går sperrelinjen fra Nipa 68°30'N 15°13'Ø til grunnlinjemerke utenfor Eggum 68°19'N 13°40'Ø. Derfra langs grunnlinjene til Skomvær.

Vestfjorden nord for en rett linje trukket fra fastlandet langs 67°50'N til Lofotodden.

§ 18 Områdefastsettelse

Uten hensyn til bestemmelsene i § 16 første ledd og § 17, kan fartøy som har fått tillatelse fra Fiskeridirektoratets regionkontor fiske norsk vårgytende sild innenfor områdene nevnt i disse bestemmelsene etter puljevis innseiling. Det kan settes vilkår om inspektør om bord. Fiskeridirektoratet er klageinstans for vedtak truffet av Fiskeridirektoratets regionkontor.

§ 19 Fiske sør for 62°N

Det er forbudt å fiske norsk vårgytende sild sør for 62°N i statistikkområde IV og i statistikkområde IIIa.

I området mellom 62°00'N og 60°30'N er det hele året forbudt å fiske sild fra grunnlinjene og ut til 12 nautiske mil.

I perioden fra og med 15. februar til og med 30. april er det forbudt å fiske sild i området mellom 62°N og en rett linje mellom Lindesnes fyr og Hanstholm fyr innenfor 12 nautiske mil regnet fra grunnlinjene.

Uten hensyn til forbudet i første, annet og tredje ledd er det i perioden fra og med 1. januar til og med 30. april likevel tillatt for alle fartøygrupper å fiske norsk vårgytende sild innenfor en linje regnet fra 6 nautiske mil av grunnlinjene i området fra 62°N til 61°N.

Uten hensyn til forbudet i første, annet og tredje ledd er det i perioden fra og med 16. februar til og med 30. april tillatt for fartøy i kystfartøygruppen å fiske norsk vårgytende sild innenfor 4 nautiske mil fra grunnlinjene mellom 61°N og en rett linje mellom Lindesnes fyr og Hanstholm fyr. Fangstene belastes det enkelte fartøys kvote av norsk vårgytende sild.

Fiskeridirektoratet kan endre og oppheve bestemmelsene i denne paragrafen, herunder begrense deltakelsen eller sperre områder.

§ 20 Stenging av fiskefelt ved fare for neddreping, innblanding m.m.

Uten hensyn til bestemmelsene i §§ 16 – 19 kan Fiskeridirektoratets regionkontor ved fare for neddreping, innblanding av norsk vårgytende sild under minstemål eller innblanding av torsk, hyse, sei og uer, i alle områder hvor det fiskes etter norsk vårgytende sild, stenge og gjenåpne områder for fiske i bestemte områder og til bestemte tider, og kan sette nærmere vilkår, herunder forby omsetning direkte fra notkast og anvisning til fiske i andre områder.

Tilsvarende kan Fiskeridirektoratet forby fiske med fartøy over 28 meter største lengde dersom det oppstår fare for redskapskollisjoner. Fiskeridirektoratet kan påby bruk av rist ved eventuell adgang til å fiske i stengte områder.

Fiskeridirektoratet er klageinstans for vedtak truffet av Fiskeridirektoratets regionkontor.

KAPITTEL 6. FELLESBESTEMMELSER

§ 21 Kvoteutnyttelse

Hvert fartøy kan bare fiske og lande en kvote. Uten hinder av dette kan hvert fartøy fiske og lande kvote utvekslet eller tildelt i medhold av bestemmelser om spesielle kvoteordninger.

Ved salg og utskifting av fartøy innenfor reguleringsåret skal kvoten beregnes etter bestemmelsene i tredje til femte ledd.

Ved kjøp av fartøy kan ny eier ikke fiske og lande mer enn det som gjenstår av den nye eiers kvote etter fradrag for det som fartøyet totalt har fisket og levert i reguleringsåret. Dette gjelder også når fartøyet erverves til utskifting av et annet fartøy.

Ved utskifting av fartøy kan erstatningsfartøyet heller ikke fiske og lande mer enn det som gjenstår av den nye eiers kvote etter fradrag for det som han selv har fisket og landet med annet fartøy i vedkommendes eie i reguleringsåret.

Når det ved utskifting gjøres fradrag etter tredje ledd eller fjerde ledd, skal det fangstkvantum som er størst av de to alternativene trekkes fra.

§ 22 Overføring av fangst

Det kvantum som kan fiskes med det enkelte fartøy kan ikke overføres til annet fartøy. Det er også forbudt å motta og å lande fangst som er fisket av et annet fartøy.

Fiskeridirektoratets regionkontor kan gi tillatelse til overføring av fangst som ikke er tatt om bord dersom fartøyet befinner seg på feltet på opptakstidspunktet og er utrustet og bemannet for fiske.

Utenfor sperrede områder kan fartøy i ringnotgruppen og trålgruppen overføre fangst som ikke er tatt om bord fra notkast/slep seg i mellom. Det er ikke tillatt å overføre fangst som er tatt om bord.

Fiskeridirektoratet er klageinstans for vedtak truffet av Fiskeridirektoratets regionkontor.

§ 23 Bifangst

Fiskeridirektoratet kan fastsette hvilken bifangst av sild som kan tas i andre fiskerier og gi tillatelse på nærmere vilkår for omsetning av sild tatt som bifangst.

Uten hinder av forbudet i § 1 kan det i forbindelse med brislingfisket tas inntil 50 % sild som bifangst regnet etter rommål.

Ved fiske etter sild med trål, snurrevad eller not er det forbudt å ha bifangst av torsk, hyse, sei og uer.

§ 24 Avkortning av kvote ved dumping og neddreping

Er fangst forsettlig dumpet eller på annen måte drept ned, kan Fiskeridirektoratets regionkontor fatte vedtak om en forholdsmessig avkortning av kvoten. Fiskeridirektoratet er klageinstans.

§ 25 Meldeplikt ved sprenging av not

Fartøy med ringnottillatelse, jf. konsesjonsforskriftens § 4-1 og fartøy med kystnotfartøy med deltakeradgang i fisket etter norsk vårgytende sild, jf. deltakerforskriften § 28 skal melde fra til Fiskeridirektoratet ved notsprenging.

Ved hendelser nord for Nord-Trøndelag fylke sendes meldingen til Fiskeridirektoratet region Troms. Ved hendelser sør for Nordland fylke sendes meldingen til Fiskeridirektoratet region Møre og Romsdal.

§ 26 Bruk av ringnotfartøy og trålere som føringsfartøy

Fiskeridirektoratets regionkontor kan gi tillatelse til at ringnotfartøy eller trålere nyttes som føringsfartøy i fisket etter norsk vårgytende sild. Ringnotfartøy eller trålere som nyttes som føringsfartøy kan ikke samtidig drive fiske på egen kvote. Redskap og eventuelt produksjonsutstyr skal være plombert av Fiskeridirektoratets regionkontor.

Fiskeridirektoratet er klageinstans for vedtak fattet av Fiskeridirektoratets regionkontor.

§ 27 Omregningsfaktorer for ombordprodusert sild

Ved sildefiletproduksjon er omregningsfaktoren 2,0 slik at 1 tonn sildefilet blir avregnet med 2 tonn rund sild på fartøykvoten.

Ved silderognproduksjon er omregningsfaktoren 9,0 slik at 1 tonn silderogn blir avregnet med 9 tonn rund sild på fartøykvoten.

Ved produksjon av hel, saltet sild er omregningsfaktoren 1,0 slik at 1 tonn hel, saltet sild blir avregnet med 1 tonn rund sild på fartøykvoten.

Ved produksjon av hodekappet, saltet sild er omregningsfaktoren 1,2 slik at 1 tonn hodekappet, saltet sild blir avregnet med 1,2 tonn rund sild på fartøykvoten.

Summen av alle leverte produkter, inklusive avfall/avskjær og hel sild som er utsortert fra ombordproduksjon av silderogn (biprodukter), må ikke overstige fartøykvoten.

Levering av biprodukt må kontrolleres av Fiskeridirektoratets regionkontor, og føres særskilt på sluttseddelen.

§ 28 Agnfisket

Innenfor grunnlinjene nord for 62°N er det tillatt å fiske norsk vårgytende sild til eget forbruk av agn. Slikt fiske kan bare drives av fiskere som er ført i fiskermanntallet og bare med ett merkeregistrert fartøy. Omsetning av fangsten er forbudt.

Fra og med 1. januar til og med 30. april er det også tillatt å fiske norsk vårgytende sild til eget forbruk av agn innenfor 6 nautiske mil fra grunnlinjene mellom 61°N og 62°N.

§ 29 Bemyndigelse

Fiskeridirektoratet kan stoppe fisket når totalkvotene eller gruppekvoteene er beregnet oppfisket, samt innføre konsumpåbud.

Fiskeridirektoratet kan endre denne forskriften og fastsette nærmere bestemmelser som er nødvendige for å oppnå en rasjonell og hensiktsmessig utøvelse eller gjennomføring av fisket.

KAPITTEL 7. STRAFF OG IKRAFTTREDELSE

§ 30 Straff

Den som forsettlig eller uaktsomt overtrer bestemmelser gitt i eller i medhold av denne forskrift straffes i henhold til lov av 3. juni 1983 nr. 40 om saltvannsfiske m.v. § 53. På samme måte straffes medvirkning og forsøk.

§ 31 Ikrafttredelse

Denne forskrift trer i kraft 1. januar 2008 og gjelder til og med 31. desember 2008.

Sak 26/2007

Regulering av fisket etter makrell i 2008

SAK 26/07

REGULERING AV FISKET ETTER MAKRELL I 2008

1 SAMMENDRAG OM ENDRINGER I FORHOLD TIL ÅRETS REGULERINGER

Norges Fiskarlag har i landsmøtevedtak 6/07 anbefalt at konsesjonspliktige ringnotfartøys kvote skal reduseres med 1.000 tonn og at dette skal tilfalle kystnotfartøy under 13 meter største lengde. Fiskeridirektøren ber om innspill med hensyn til en slik overføring.

Fiskeridirektøren foreslår at det direkte fisket for trålerne åpner 11. august, men med mulighet for et begrenset fiske i første halvår.

Fiskeridirektøren foreslår at en tråler i partråling kan dele fangst med tre andre i løpet av reguleringsåret.

Fiskeridirektøren foreslår å regulere fartøy i garn- og snøregruppen og i kystnot under 13 meter største lengde med maksimalkvoter med garantert kvote i bunn.

Norges Fiskarlag har i landsmøtevedtak 6/07 kommet med anbefaling om å etablere Finnmarksmodellen i kystgruppens fiske med garn og snøre. Fiskeridirektøren ber om innspill vedrørende innføring av Finnmarksmodellen.

Forøvrig foreslår Fiskeridirektøren å videreføre reguleringsopplegget fra 2007.

2 GENERELT OM MAKRELL

2.1 FARTØYGRUPPER

Fartøy som kan delta i fisket etter makrell er konsesjonspliktige ringnotfartøy, ringnotfartøy uten konsesjon (SUK), trålfartøy og kystfartøy. I kystfartøygruppen har fartøyene adgang til å delta i lukket gruppe med garn og snøre eller med not. Ikke-manntallsførte fiskere og åpen gruppe inngår også i kystfartøygruppen. Figur 1 gir en oversikt over hvordan deltakeradgangene og konsesjonene er fordelt på de ulike gruppene per 12. oktober 2007.

Figur 1. Antall deltakeradganger og konsesjoner fordelt på fartøygrupper 12.10.2007.

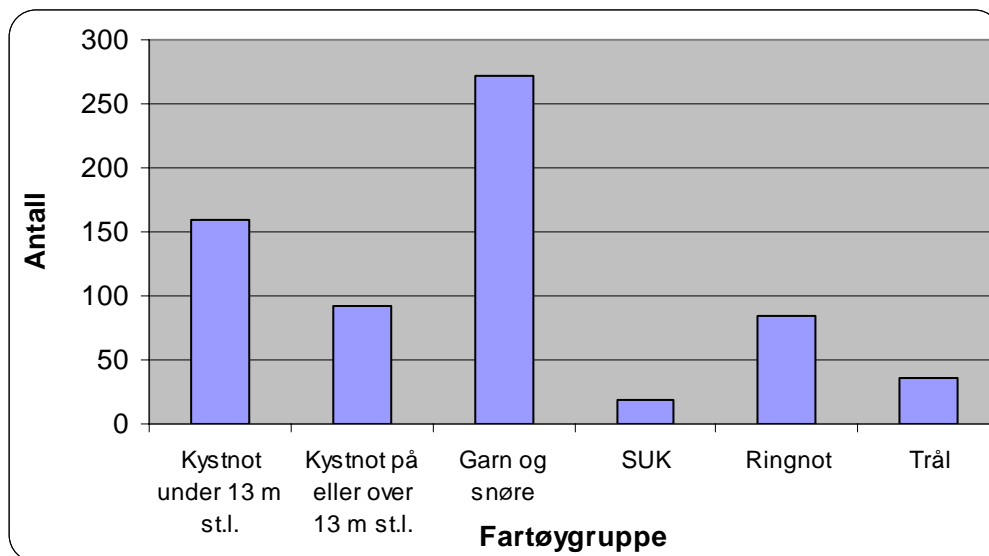

Kilde: Konsesjons- og deltakerregisteret 12.10.2007.

Kystnotfartøyene ble i 2007 innplassert i grupper etter største lengde, og dette er tatt hensyn til i figur 1.

2.2 FISKET I 2006

I 2006 fisket norske fartøy totalt 122.011 tonn makrell. Dette inkluderer også fangst til forsknings- og forvaltningsformål. Figur 2 gir en oversikt over totalfangsten av makrell for norske fartøy og oppnådd gjennomsnittspris på førstehåndsomsetning i årene 2000 til 2006.

Figur 2. Total fangst av makrell og gjennomsnittspris i perioden 2000 til 2006.

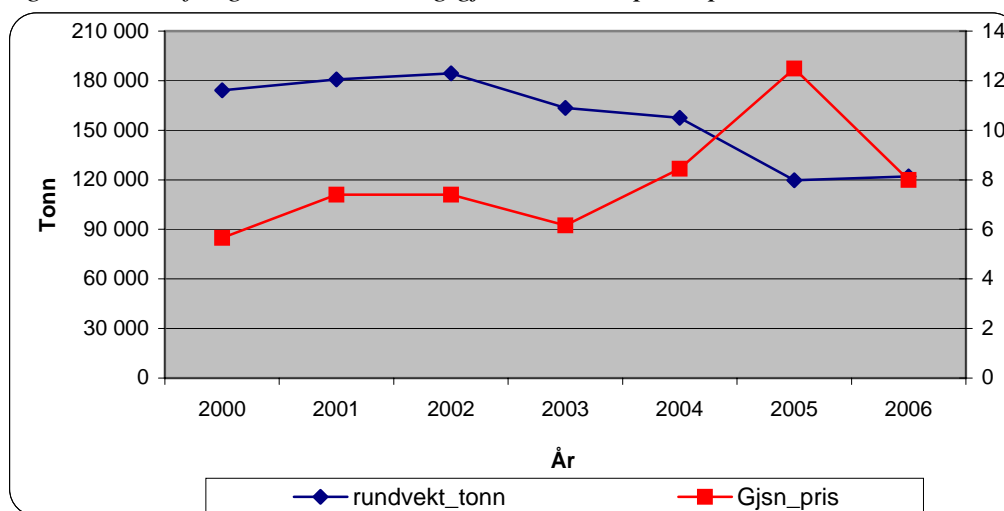

Kilde: Fiskeridirektoratets Landings- og sluttседdelregister 12. oktober 2007.

Figuren på neste side viser fangst av makrell i 2006 fordelt på fartøygruppene ringnot, SUK, trål, kystnot over og under 13 meter hjemmelslengde, samt garn- og snøregruppen.

Figur 3. Fangst i 2006 fordelt på fartøygrupper.

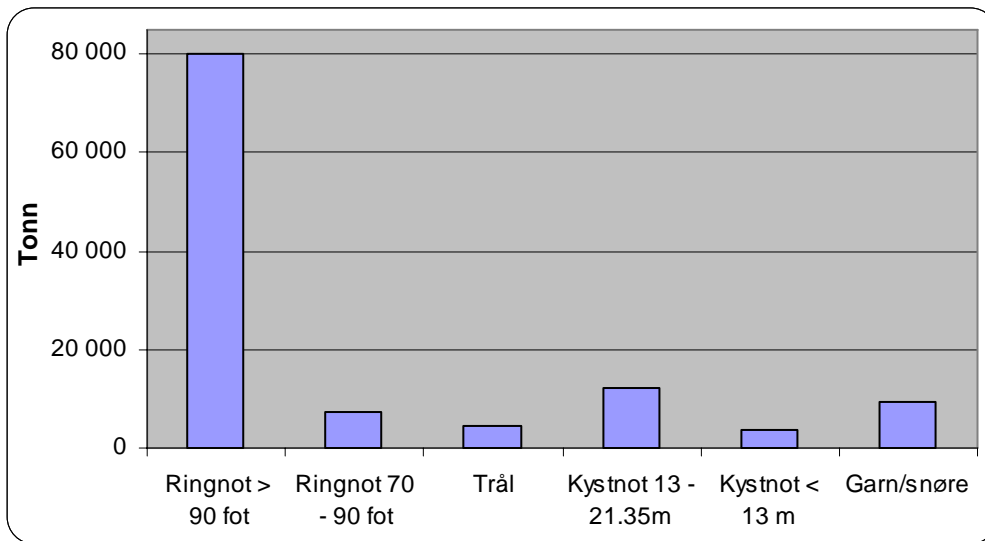

Kilde: Fiskeridirektoratets registre per 12.10.2007.

Figur 4 viser gjennomsnittlig pris per kilo oppnådd i de ulike fartøygruppene i årene 2001 til 2006.

Figur 4. Gjennomsnittlig pris per kilo i de ulike fartøygruppene i perioden 2001-2006.

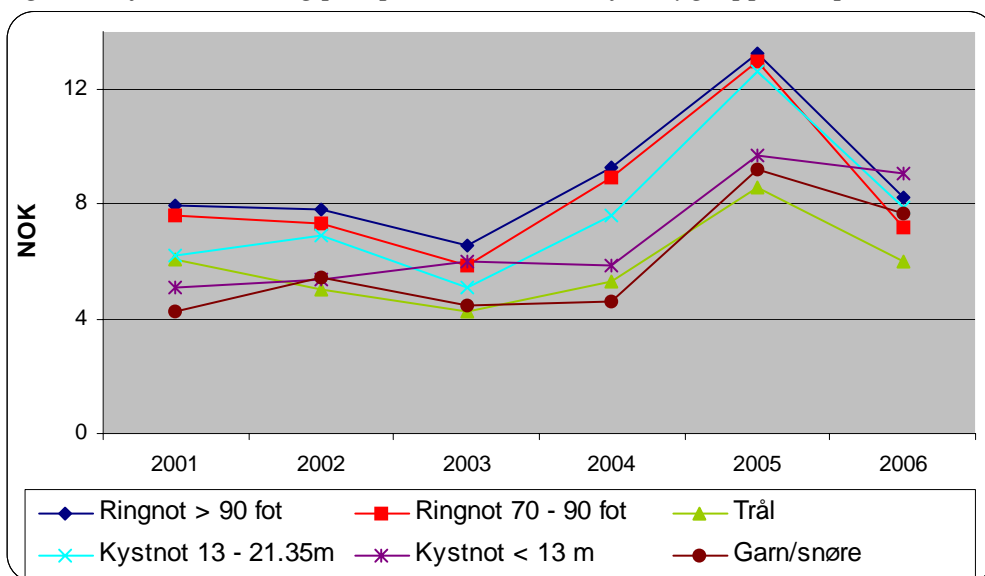

Kilde: Fiskeridirektoratets registre den 26.01.2007 og per 12.10.2007 for 2006.

Kystnotfartøy under 13 meter hjemmelslengde fisker til ferskmarkedet på sommeren og oppnådde en god førstehandspris i 2006.

Tabell 1 gir en oversikt over oppfisket kvantum i 2006 fordelt på de ulike fartøygruppene i fisket etter makrell.

Tabell 1. Fangst og verdi av makrell i 2006 fordelt på de ulike fartøygruppene.

	2006				
	Antall fartøy	Fangst (tonn)	Andel fangst	Verdi (1.000kr)	Gjsn pris
Ringnot > 90 fot	85	80 049	65,6 %	657 839	8,2
Ringnot 70 - 90 fot	19	7 195	5,9 %	51 389	7,1
Kystnot 13 - 21.35m. hj.l.	57	12 276	10,1 %	96 990	7,9
- 13 - 14.99 m. hj.l.	11	866		7 093	8,2
-15 - 20.99 m. hj.l.	24	5 468		42 549	7,8
- 21 - 20.34 m. hj.l.	22	5 942		47 349	8,0
Kystnot < 13 m. hj.l.	104	3 641	3,0 %	32 912	9,0
- < 10 m. hj.l.	40	595		6 685	11,2
- 10 - 12.99 m. hj.l.	64	3 047		26 227	8,6
Trål	37	4 434	3,6 %	26 558	6,0
Garn/snøre 13 - 21.35 m. hj.l.	52	3 459	2,8 %	27 369	7,9
- 13 - 14.99 m. hj.l.	30	1 974		15 516	7,9
- 15 m. hj.l. og over	22	1 485		11 853	8,0
Garn/snøre < 13 m. hj.l.	139	6 027	4,9 %	44 983	7,5
- < 10 m. hj.l.	26	485		3 481	7,2
- 10 - 12.99 m. hj.l.	113	5 542		41 501	7,5
Åpen gruppe		406	0,3 %	4 817	
Landnot		145	0,1 %	2 186	
Agnkvote (manuelt NSSL)		780	0,6 %	919	
Forskningskvote		2 478	2,0 %	20 728	
Skolekvote		1 062	0,9 %	8 974	
Ufordelt (inkl. fritidsfiske)		60	0,0 %	231	
Total fangst per 12.10.2007		122 011	100,0 %	975 894	

Kilde: Fiskeridirektoratets registre 12.10.2007 og Norges Sildesalgslag (NSSL).

I 2006 ble alle kystfartøygruppene innplassert i grupper etter fartøyets hjemmelslengde, og inndelingen i tabell 1 er derfor etter hjemmelslengde.

3 GJENNOMFØRING AV FISKET ETTER MAKRELL I 2007

3.1 GENERELT

Norge har en disponibel kvote på 131.965 tonn makrell i 2007. Hele totalkvoten kan fiskes i Nordsjøen i ICES statistikkområde IVa. Ved et eventuelt fiske i andre statistikkområder reduseres kvoten for ICES statistikkområde IVa tilsvarende. Av totalkvoten kan inntil 87.868 tonn fiskes nord for 62°N i Norges indre farvann, sjøterritorium og økonomiske sone, og inntil 3.000 tonn kan fiskes i statistikkområde IIIa. Av totalkvoten kan inntil 44.097 tonn fiskes i EU-sonen i ICES statistikkområde VIa, hvorav inntil 10.200 tonn kan fiskes i EU-sonen i statistikkområdene VIa, VIIId, VIIe og VIIh. Inntil 9.282 tonn¹ av totalkvoten kan fiskes i Færøyenes fiskerisone.

¹ En del av arrangementet mellom Norge og Færøyene om forvaltning av makrell.

Av totalkvoten er det avsatt 3.000 tonn til forsknings- og undervisningsformål, samt 750 tonn til agn. Avsetningen til forsknings- og undervisningsformål og agn er trukket fra den norske totalkvoten før fordeling mellom de ulike fartøygruppene.

Kvoten på 128.215 tonn er deretter fordelt med en gruppekvote på 90.985 tonn til konsesjonspliktige ringnotfartøy, 8.127 tonn til ringnotfartøy uten konsesjon (SUK), 4.103 tonn til trålgruppen og 25.000 tonn til kystfartøygruppen (herunder åpen gruppe med 400 tonn).

Tabell 2 viser kvotefordelingen mellom fartøygruppene i 2007.

Tabell 2: Fordeling av norsk kvote mellom fartøygruppene i 2007.

Fartøygruppe	Fordelingsnøkkel	Gruppekvote (tonn)	Andel (%)
Kystfartøy	25.000 tonn	25 000	19,5
Trålfartøy	3,2 % av totalkvoten	4 103	3,2
Ringnotgruppen			
Ringnotfartøy uten konsesjon (SUK)	8,2 % av ringnotgruppens kvote	8 127	6,3
Konsesjonspliktige ringnotfartøy	91,8 % av ringnotgruppens kvote	90 985	71,0
Totalt		128 215	100,0

Tabell 3 viser fangst pr. 7. november 2007.

Tabell 3: Fangst av norsk kvote i 2007.

Fartøygruppe	Fangst (tonn)	Restkvantum (tonn)
Kystfartøy	25 085	-85
Trålfartøy	2 196	1 907
Konsesjonspliktige ringnotfartøy	85 232	5 753
SUK	7 994	133
Forsknings- og forvaltningsformål	2 682	318
Agn	763	-13
Totalt	123 952	8 013

Kilde: Norges Sildesalgslag pr. 7. november 2007.

3.2 RINGNOTGRUPPEN

Fra og med 1. januar til og med 12. august 2007 kunne konsesjonspliktige ringnotfartøy og ringnotfartøy uten konsesjon (SUK) fiske makrell i Norges indre farvann, sjøterritorium og økonomiske sone nord for 62°N og i den del av ICES statistikkområde IVa som ligger innenfor Norges indre farvann, sjøterritorium og økonomiske sone. Det enkelte ringnotfartøy kunne i denne perioden fiske inntil 350 tonn, mens SUK-fartøyene kunne fiske inntil 250 tonn. Fra og med 13. august er konsesjonspliktige ringnotfartøy og ringnotfartøy uten konsesjon (SUK) regulert med fartøykvoter. Det enkelte fartøys fangst før 13. august går til fradrag på fartøykvoten.

Fra og med 13. august 2007 er fartøykvotene for konsesjonspliktige ringnotfartøy beregnet med en faktor på 2,07. Fartøykvotene for ringnotfartøy uten konsesjon (SUK) er beregnet med en faktor på 1,88.

Den konsesjonspliktige ringnotgruppen og SUK-gruppen hadde per 7. november 2007 fisket henholdsvis 85.232 og 7.994 tonn makrell.

3.3 TRÅLGRUPPEN

Fartøy med makrelltråltillatelse kan delta i denne gruppen, og de deltagende fartøyene er regulert med fartøykvoter fra 13. august 2007.

Trålfisket åpnet den 13. august 2007. Faktoren ble fastsatt til 0,31. Trålgruppekvoten på 4.103 tonn må også i år fiskes til konsum. Pr. 7. november 2007 hadde trålgruppen fisket 2.196 tonn makrell.

3.4 KYSTGRUPPEN

3.4.1 Generelt

Vilkårene for å delta i kystfartøygruppens fiske etter makrell i lukket gruppe og åpen gruppe fremgår av kapittel IV i forskrift av 27. november 2006 om deltakelse i kystfartøygruppens fiske for 2007 (deltakelsesforskriften).

Tabell 4 gir en oversikt over fordelingen av kystfartøygruppens gruppekvote i 2007.

Tabell 4: Fordeling av kystfartøygruppens gruppekvote i 2007.

Fordeling av kystfartøygruppens gruppekvote (i tonn):			Fangst (tonn)	Rest (tonn)
Avsetning åpen gruppe		400	264	136
Landnotfiske for ikke manntallsførte fiskere		100	127	-27
Gruppekvote fratrukket åpen gruppe		24 500		
Kystnot	0,65	15 925	13 953	1 972
Garn og snøre	0,35	8 575	10 741	-2 166
Sum		24 500	24 694	-194
Kystnot:				
Not under 13 m st.l.	0,216	3 439	1 408	2 031
Not på eller over 13 m st.l.	0,784	12 486	12 545	-59
Sum		15 925	13 953	1 972

3.4.2 Lukket gruppe

Tabell 5 gir en oversikt over maksimal- og fartøykvoter, hvor mye som kan fiskes før det ordinære fisket åpner 13. august 2007, samt overreguleringsgrad i de ulike fartøygruppene. Kystnotfartøy under 13 meter største lengde og garn- og snørefartøy er regulert med maksimalkvoter, mens kystnotfartøy mellom 13 og 21,35 meter største lengde er regulert med fartøykvoter.

Tabell 5: Maksimal- og fartøykvoter, kvantum før 13. august og overregulering i kystfartøygruppen i 2007.

	Maksimalkvote	Garantert kvantum	Fartøykvote	Kvantum før 13. august	Overregulering ved årets start
Garn/Snøre					
under 10 m hj.l.	27,00 / 54,00	5		15 / 27	Ca. 44 %
10 - 14,99 m hj.l.	47,25 / 94,50	--		15 / 27	
15 - 21,35 m hj.l.	57,51 / 115,02	--		15 / 27	
Not					
St.l. u 13 m					
under 10 m hj.l.	34,00 / 68,01	5		34,00	Ca. 87 %
10 - 12,99 m hj.l.	42,84 / 85,69	--		42,84	
13 - 14,99 m hj.l.	125,11 / 250,22	--		125,11	
St.l. 13 m eller over					
under 10 m hj.l.			-	-	Ca. - 2,5 %
10 - 12,99 m hj.l.			22,29	22,29	
13 - 14,99 m hj.l.			65,09	65,09	
15 - 17,99 m hj.l.			95,64	65,09	
18 - 21,35 m hj.l.			154,50	65,09	

Kystnotfartøy under 13 meter største lengde har i 2007 en gruppekvote på 3.439 tonn. Disse fartøyene kunne fra og med 1. januar fiske og lande innenfor fartøyets maksimalkvote. Kystnotfartøy under 13 meter største lengde er avhengig av å fiske nært kysten da makrellen settes i lås. Tilsvarende som i 2006 var det vanskelige forhold for de minste fartøyene fordi den store makrellen ikke kom inn til kysten. Det er et begrenset marked for liten makrell og fiskerne får derfor dårlig betalt for denne makrellen. Det har også vært mye dårlig vær, noe som har medført landligge for flåten. 14. september doblet Fiskeridirektøren kvoteenheten da det sto igjen hele 2.224 tonn av gruppekvoten. Fisket er per 7. november ikke stoppet.

Kystnotfartøy under 13 meter største lengde har pr. 7. november 2007 fisket totalt 1.408 tonn makrell.

Kystnotfartøy på eller over 13 meter største lengde har i 2007 en gruppekvote på 12.486 tonn.

Fra og med 1. januar til og med 12. august kunne notfartøy over 13 meter største lengde fiske og lande fartøykvoten, dog ikke mer enn 65,09 tonn makrell. Dette betydde i praksis at alle notfartøy under 15 meter største lengde kunne fiske hele sin kvote i første halvår.

Notfartøy over 13 meter største lengde er i 2007 regulert med fartøykvoter. I henhold til Fartøy- og deltakerregisteret var det per 14. desember 2006 totalt 803,41 kvotefaktorer i kystnotfartøygruppen 13-21,35 meter største lengde. Kvoteenheten på 15,1499 tonn underregulerer gruppekvoten med 2,5 prosent. Denne gruppen har per 7. november 2007 fisket 12.545 tonn makrell.

Garn- og snørefartøy hadde i 2007 en gruppekvote på 8.575 tonn.

Fra og med 1. januar kunne fartøy i garn og snøregruppen, fiske og lande inntil 15 tonn makrell. 15. mai mottok Fiskeridirektoratet en henvendelse fra Norges Fiskarlag med anmodning om at fartøy som fisker makrell med garn gis anledning til å fiske hele sin maksimalkvote fra årets start, subsidiært at den begrensede kvoten fram til 13. august økes fra

15 tonn til 30 tonn. Fiskeridirektøren hadde forståelse for at det var problematisk at garnfartøyene ble stoppet av den midlertidige kvoten på 15 tonn, og ønsket at garnfartøyene skulle få levere makrell til ferskmarkedet hvor prisene var gode. Fiskeridirektøren så det imidlertid ikke som hensiktsmessig å etablere nye reguleringsgrupper med egne reguleringer tilpasset særlige hensyn innenfor garn- og snøregruppen. Periodekvoten før 13. august for fartøy som har adgang til å delta med garn og snøre ble på bakgrunn av dette økt fra 15 tonn til 27 tonn den 16. mai 2007. Fiskeridirektoratet ble etter denne økningen kontaktet av næringen som viste til at den økte periodekvoten for fartøy som fisker med dorg kan føre til økt konkurransefiske ved at flåten føler press til å starte fisket tidligere enn vanlig. I Reguleringsmøtet i juni ble det enighet om å endre reguleringen, slik at garn- og snørefartøy fra og med 1. januar kunne fiske og lande inntil 15 tonn makrell, men at fartøyene likevel kunne fiske inntil 27 tonn før 23. juni.

I 2006 ble garn- og snørefisket stoppet 30. august og i 2005 ble fisket stoppet 21. september. Mye småmakrell i begynnelsen av sesongen, streik i forbindelse med årets prisforhandlinger og dårlig vær har hindret et effektivt fiske i 2007. Per 24. september 2007 gjensto det derfor 224 tonn av gruppekvoten. På bakgrunn av at kystnot under 13 meter største lengde hadde problemer med å fiske sin gruppekvote, valgte Fiskeridirektøren å la garn- og snøregruppen "skli" over gruppekvoten. Kvoteenheten til fartøy som deltar med garn og snøre ble på bakgrunn av dette doblet 24. september.

Fartøy i garn- og snøregruppen ble stoppet torsdag 4. oktober klokken 22.00 med siste frist for levering av fangst klokken 13.00 fredag 5. oktober. Fiskeridirektoratet varslet stopptidspunktet i god tid på forhånd, onsdag 3. oktober klokken 19.00. Denne gruppen har pr. 7. november 2007 fisket 10.741 tonn makrell.

3.4.3 Åpen gruppe

Denne gruppen kan fiske og lande innenfor en avsetning på 400 tonn.

Fartøy i åpen gruppe kan fiske og lande inntil 5 tonn makrell i 2007. Selv om kystgruppens fiske etter makrell er stoppet, kan fisket i åpen gruppe fortsette ut året uavhengig av stoppen.

126 fartøy som deltar i åpen gruppe har per 7. november 2007 fisket 264 tonn.

3.4.4 Fritidsfiske med landnot

Saltvannsfiskeloven § 4a annet ledd fastsetter det generelle forbudet for ikke-manntallsførte fiskere til å fiske med not. Bestemmelsen åpner likevel for en viss adgang til å dispensere fra forbudet i tilfeller hvor søker godtgjør at fisket med landnot skal drives på tradisjonell måte i kombinasjon med gårdsdrift.

I 2007 kunne gruppen ikke-manntallsførte fiskere som fisker med landnot fiske og lande inntil 100 tonn makrell. Den enkelte fisker kunne fiske og lande makrell innenfor en maksimalkvote på 15 tonn. Fisket ble stoppet 18. juni klokken 17.00, da gruppekvoten på 100 tonn var oppfisket. Ikke-manntallsførte fiskere har per 7. november 2007 fisket 127 tonn makrell. 12 personer har deltatt og 8 personer har fisket mer enn 10 tonn makrell.

14 ikke-manntallsførte fiskere hadde dispensasjon til å fiske makrell med landnot den 7. november 2007.

4 RAMMEVILKÅR FOR REGULERINGEN AV FISKET I 2008

4.1 BESTANDSSITUASJONEN

Det fiskes i dag på tre forskjellige gytebestandskomponenter av makrell: Den vestlige komponenten, den sørlige komponenten og Nordsjøkomponenten. Disse komponentene blander seg utenom gytesesongen, og kan ikke skilles i fangstene. Siden 1995 har havforskerne foretatt en samlet vurdering av hele bestanden i hele utbredelsesområdet, og nord-østatlantisk makrell (North-East Atlantic Mackerel) anses av ACFM som en bestand.

ICES sier at bestanden ikke høstes bærekraftig. Fiskedødeligheten var i 2006 på F_{lim} (0,26). Gytebestanden antas å være rundt B_{pa} .

Gytekompomentene måles via eggproduksjonen som kartlegges på gytefeltene hvert tredje år. De sørlige og vestlige komponentene av bestanden ble målt ved eggtokt i 2007 og nordsjøkomponenten ble målt ved eggtokt i 2005. Eggmålingen viser at bestanden har avtatt siden 1998. Beregningsmodellen baserer seg både på resultatene fra eggmålingene og på fangststatistikk. Ventet gytebestand i 2007 er usikkert, men er beregnet til 2,2 millioner tonn. Føre-var fiskedødeligheten (F_{pa}) for makrell er beregnet til 0,17. EU, Færøyene og Norge er enig om å forvalte bestanden med en beskatning tilsvarende en fiskedødelighet mellom 0,15 og 0,20 dersom forskerne ikke anbefaler noe annet. Dette svarer til en totalfangst av nordøstatlantisk makrell i 2008 på 349.000 – 456.000 tonn i alle områder.

Det anbefales videre at det ikke fiskes makrell i statistikkområde IIIa, IVb og IVc på noe tidspunkt i løpet av året. For statistikkområde IVa anbefales det at det ikke fiskes makrell i perioden 15. februar – 31. juli. Videre fastholder en et minstemål for statistikkområde IV på 30 cm.

4.2 AVTALESITUASJONEN OG KVOTER I 2008

De internasjonale rammene for hvor mye makrell som skal fiskes, og hvordan den totale makrellkvoten skal fordeles mellom ulike parter, drøftes i flere fora.

EU, Norge og Færøyene ble under kyststatsforhandlingene i Oslo 29. og 30. oktober 2007 enige om å videreføre den flerårige forvaltningsstrategien for makrellbestanden. Partene er blitt enige om å begrense fisket i henhold til denne strategien, hvor målsettingen bl.a. er å holde gytebestanden (SSB) over det historisk observerte minimumsnivået på 2,3 millioner tonn i 1995. I avtalen forutsettes en fiskedødelighet på mellom 0,15 og 0,20 for relevante aldersgrupper slik disse er definert av ICES, med mindre forskerne legger frem andre tilrådninger.

Partene er i tråd med dette blitt enige om å sette det totale uttaket til 456.000 tonn i samsvar med anbefalingen fra ICES som tilsvarer $F = 0,20$, og har på bakgrunn av dette fastsatt en

TAC for 2008 på 385.366 tonn. Differansen mellom 456.000 tonn og TAC utgjør den sørlige komponenten og NEAFC kvoten. I forhold til 2007 blir dette en reduksjon på 8,8 prosent.

Den norske andelen av kvoten vil ikke kunne fastsettes endelig før de bilaterale forhandlingene er sluttført i desember 2007. Siden norsk totalkvote for 2008 ennå ikke er bestemt, tar beregningene nedenfor utgangspunkt i norsk totalkvote i 2007 justert for reduksjonen i det totale uttaket på 8,8 prosent. En har i dette dokumentet lagt til grunn en norsk kvote på 120.000 tonn. Endelig norsk kvote vil bli minst så stor gitt at det blir enighet mellom Norge og EU, samme bytteforhold i den bilaterale avtalen mellom Norge og Færøyene som tidligere år og at fordelingen i NEAFC følger samme form som tidligere år. Det 26. årsmøtet i NEAFC avholdes i uke 46, og fordelingen mellom partene i NEAFC vil bli kjent etter årsmøtet er avsluttet.

5 REGULERING AV DELTAKELSEN I FISKET I 2008

5.1 RINGNOTGRUPPEN

84 konsesjonspliktige ringnotfartøy og 18 ringnotfartøy uten konsesjon (SUK)² hadde adgang til å delta i ringnotgruppens fiske etter makrell per 7. november 2007.

Fiskeridirektøren legger til grunn at gjeldende vilkår for deltakelse videreføres i 2008.

5.2 TRÅLGRUPPEN

36 fartøy hadde adgang til å delta i trålgruppens fiske etter makrell³ per 7. november 2007.

Fiskeridirektøren legger til grunn at gjeldende vilkår for deltakelse videreføres i 2008.

5.3 KYSTFARTØYGRUPPEN

Kystfartøygruppens fiske etter makrell ble deltakerregulert i 1998 (for fartøy over 13 meter) og i 2002 (for fartøy under 13 meter). Vilåårene for å delta i fisket fremgår av årlige deltakerforskrifter, hvor det bl.a. er stilt som vilååre at fartøyet har adgang til å delta i fisket det foregående år og at fartøyet har en største lengde under 28 meter. Videre kreves at eier og høvedsmann er ført på blad B i fiskermanntallet og at fartøyet er utstyrt og egnet for fisket etter makrell.

Tabell 6 gir en oversikt over antall deltakeradganger per 7. november 2007 i lukket gruppe, fordelt på redskap.

² 1 fartøy har leid kvote i forbindelse med driftskvoteordningen.

³ I tillegg vil det komme inn igjen basiskvoter tilhørende en konsesjon som per 7. november er passiv.

Tabell 6: Antall deltakeradganger i lukket gruppe.

Redskap	Antall	Herav strukturkvote
Not	277	24
Garn og snøre	274	2
Totalt	551	26

Kilde: Fiskeridirektoratets Konsesjons- og deltagerregister pr. 7.11.07

Fiskeridirektøren legger til grunn en videreføring av vilkårene for deltakelse i 2008.

5.4 IKKE-MANNTALLSFØRTE FISKERE SOM FISKER MED LANDNOT

Det er forbudt for ikke-manntallsførte fiskere å fiske med not. Saltvannsfiskeoven § 4a åpner for å dispensere fra forbudet og i praksis er slike dispensasjoner begrenset til tilfeller hvor søker godtgjør at fisket med landnot skal drives på tradisjonell måte i kombinasjon med gårdsdrift. Dispensasjonsadgangen er delegert til Fiskeridirektoratet.

Etter gjeldende praksis gis dispensasjon kun i særlige tilfeller og etter retningslinjer fastsatt av Fiskeri- og kystdepartementet i 1999. Dispensasjon kan gis dersom det godtgjøres at det er tradisjon for fiske med landnot. Inntekten av dette fisket må ha vært minst kr 5.000 i tre av de siste ti årene. Det kan også gis dispensasjon dersom det godtgjøres at fiske med landnot er en lokal tradisjon, og inntekt fra dette fisket sammen med andre sesonginntekter til sammen skal sørge for inntekter til livsopphold.

Dispensasjonene er tidsbegrenset og har det siste året vært gitt for ett år av gangen. Ved utgangen av gyldighetsperioden må den enkelte på nytt søke Fiskeridirektoratet om fornyet dispensasjon. Den 7. november 2007 var det 14 ikke-manntallsførte fiskere som hadde dispensasjon til å fiske makrell med landnot. Alle, bortsett fra to dispensasjoner, må fornyes før fisket starter i 2008.

6 REGULERINGSOPPLEGGET FOR DE ENKELTE FARTØYGRUPPER I 2008

6.1 INNLEDNING

Norges Fiskarlag har i landsmøtevedtak 7/01 anbefalt at totalkvoten for makrell fordeles mellom de ulike gruppene som følger. Kystfartøy under 21,35 meter hjemmelslengde skal ha 18,5 % av den norske totalkvoten, men gruppekvoten skal ikke settes lavere enn 25.000 tonn. Trålgruppen skal ha 3,2 % av totalkvoten. Ringnotgruppen skal ha resten av totalkvoten. Ringnotfartøy mellom 70 og 90 fot uten konsesjon (SUK) skal ha 8,2 % av ringnotgruppens kvote. Norges Fiskarlag vedtok en videreføring av anbefalingen på landsmøtet i 2007 (6/07), men har i tillegg anbefalt at konsesjonspliktige ringnotfartøys kvote reduseres med 1.000 tonn som tilfaller kystnotgruppen under 13 meter største lengde.

Foreløpig norsk totalkvote er som tidligere nevnt beregnet til 120.000 tonn for 2008. Fiskeri- og kystdepartementet har besluttet at samtlige kvoter, uansett hva de skal anvendes til, skal avregnes norske totalkvoter. Det betyr at kvoter til forsknings- og forvaltningsformål, samt

agn skal avregnes den norske totalkvoten. Fiskeridirektoratet har kartlagt behovet for forsknings- og forvaltningskvoter i 2008. Søknadene om forskningsfangst er ikke ferdigbehandlet, men det legges til grunn at Fiskeri- og kystdepartementet vil fastsette en forskningskvote for 2008 på samme nivå som for 2007. Spørsmålet om avsetning til agn er behandlet under sak 12/07.

En har i beregningene videre lagt til grunn at det blir avsatt 3.000 tonn til forsknings- og forvaltningsformål, samt 1.000 tonn til agn i 2008.

Kvoter til forsknings- og forvaltningsformål og agn skal trekkes av totalkvoten før fordeling på fartøygrupper.

Tabell 7 viser fordelingen mellom fartøygruppene med utgangspunkt i en disponibel kvote på 116.000 tonn (foreløpig norsk totalkvote fratrukket forsknings- og forvaltningskvoter samt agn).

Tabell 7: Fordelingen mellom fartøygruppene i 2008 i hht. Landsmøtevedtak 6/07.

Fartøygruppe	Fordelingsnøkkel	Gruppe kvote (tonn)	Andel (%)
Kystfartøy	25.000 tonn	25 000	21,6
Trålfartøy	3,2 % av totalkvoten	3 712	3,2
Ringnotgruppen			
Ringnotfartøy uten konsesjon (SUK)	8,2 % av ringnotgruppens kvote	7 158	6,2
Konsesjonspliktige ringnotfartøy	91,8 % av ringnotgruppens kvote minus 1.000 tonn til kystnot	79 130	68,2
Overført til kystnotfartøy under 13 meter		1 000	0,9
Totalt		116 000	100

Fordeles den norske totalkvoten i henhold til Norges Fiskarlag sitt landsmøtevedtak 6/07 skal 18,5 % av makrell til kystfartøygruppen, men gruppekvoten skal ikke settes lavere enn 25.000 tonn. Når en tar utgangspunkt i en kvote på 116.000 tonn settes kystfartøygruppens gruppekvote til 25.000 tonn i 2008. Videre skal 1.000 tonn overføres fra konsesjonspliktige ringnotfartøy til kystnotfartøy under 13 meter største lengde.

6.2 RINGNOTGRUPPEN

Fiskeridirektøren foreslår at ringnotfartøyene tildeles en gruppekvote som tilsvarer den del av totalkvoten som gjenstår etter fradrag av trålgruppens og kystfartøygruppens kvoter.

Fiskeridirektøren foreslår videre at de konsesjonspliktige ringnotfartøyene tildeles en kvote som tilsvarer den del av ringnotgruppens kvote som er igjen etter fradrag av andelen (8,2 %) tildelt ringnotfartøy uten konsesjon (SUK).

Fiskeridirektøren ber om innspill vedrørende overføring av 1.000 tonn fra konsesjonspliktige ringnotfartøy til kystnotfartøy under 13 meter største lengde.

Fiskeridirektøren foreslår som tidligere at fartøykvotene blir fordelt etter "universalnøkkelen".

Fiskeridirektøren foreslår videre at ringnotfartøyene uten konsesjon tildeles en gruppekvote på 8,2 % av ringnotgruppens kvote.

For ringnotfartøy mellom 21,35 til og med 28 meter største lengde (SUK) legges fastsatt basiskvote pr. 19. november 2006 til grunn for utregning av fartøykvoten.

I det videre arbeidet har Fiskeridirektøren lagt til grunn Norges Fiskarlags landsmøtevedtak 6/07 vedrørende overføring av 1.000 tonn fra konsesjonspliktige ringnotfartøy til kystnotfartøy under 13 meter største lengde.

6.3 TRÅLGRUPPEN

6.3.1 Generelt

Fiskeridirektøren foreslår at trålerne tildeles en gruppekvote på 3,2 % av totalkvoten.

Fiskeridirektøren foreslår at fartøykvotene for 2008 beregnes etter samme nøkkel som tidligere.

Fiskeridirektøren foreslår at trålernes basiskvote skal være forankret i bruttotonnasje i henhold til målebrev pr. 31. desember 2001 og være uendret uavhengig av ommåling, ombygging, utskifting eller annen endring etter denne dato.

6.3.2 Partråling

Bestemmelsen om partråling regulerer det tilfellet der to fartøy som har fisket sammen, uten hensyn til forbud om overføring av fangst, kan fordele fisket kvantum på de samme to fartøy ved levering, uavhengig av hvem som fører den felles fangsten.

Følgende vilkår har vært gjeldende for 2007:

1. Fartøyene må være skriftlig påmeldt til Norges Sildesalgslag som partrållag før fisket tar til.
2. Fartøyene i partrållaget må fiske med samme redskap, og to fartøy kan dra inntil 2 wire i hver sin vinge av trålredskapet. Det er ikke tillatt å nytte tråldører under partråling.
3. Dersom fangst som tas i forbindelse med partråling deles, skal minimum 20 % av fangsten per landing fordeles til de aktuelle fartøyene. Det skal alltid føres fangst på det fartøy som lander fangsten.

4. Ved innmelding av fangst til Norges Sildesalgslag og ved landing skal det gis oppgave over at fangsten er tatt som partrållag.
5. Et fartøy kan ikke dele fangst med mer enn to andre fartøy i løpet av 2007.
6. Et fartøy kan likevel dele fangst med nytt fartøy dersom tidligere fartøy i partrållaget er utgått av merkeregisteret som følge av strukturkvoteordning.

Videre kan Fiskeridirektoratets regionkontor kreve at fartøy som meldes som partrållag fremstilles for godkjenning. Fiskeridirektoratet er klageinstans.

Sør-Norges Trålerlag har foreslått at det åpnes for at det kan deles fangst med tre andre fartøy i løpet av reguleringsåret. Per i dag har et fartøy kun anledning til å dele fangst ved partråling med to andre fartøy i løpet av reguleringsåret. Inntil 23. januar 2006 var det kun adgang til å drive partråling mellom to fartøy. Begrensningen er gitt av kontrollhensyn.

Fiskeridirektoratet mener at de fastsatte rutiner rundt påmelding og avvikling av partråling er tilstrekkelig gode til at man kan vurdere å åpne for at et fartøy kan dele fangst tatt i partrållag med opptil tre andre fartøy i løpet av et reguleringsår. Ordningen vil imidlertid bli evaluert på bakgrunn av erfaringer fra 2008.

Det foreslås at bestemmelsen om partråling videreføres i 2008, at et fartøy kan dele fangst med tre andre fartøy i løpet av reguleringsåret, og at denne grensen kan utvides dersom tidligere fartøy i partrållaget utgår av merkeregisteret som følge av en strukturordning.

6.3.3 Åpningsdato

Før 2003 ble trålerne fiske etter makrell åpnet i begynnelsen av november. Dette var i samsvar med en åpning av et eventuelt direktefiske etter nordsjøsild. I 2003 ble trålfisket etter makrell åpnet 18. august, mens det i perioden 2004-2006 ble åpnet for direkte fiske etter makrell 1. oktober. I 2007 åpnet fisket 13. august.

Fiskeridirektøren foreslår 11. august som åpningsdato for trålgruppens fiske etter makrell i 2008.

6.3.4 Periodekvoter før åpningsdato

Før 2007 ble fangst av makrell tatt som bifangst i andre fiskerier før åpningsdatoen ikke belastet det enkelte fartøys kvote. Statistikk fra Fiskeridirektoratets Landings- og sluttseddelregister viste at i 2006 fisket og landet trålerne 290 tonn makrell (7,8 prosent av gruppekvoten) før 1. oktober. Fra 2007 skal den enkelte trålers fartøykvote innenfor reguleringsåret belastes for fangst av makrell som er tatt før fisket er åpnet.

Trålerne fiske etter makrell ble åpnet 13. august 2007. Før denne datoen hadde trålerne ikke anledning til å levere makrell som var tatt som bifangst i andre fiskeri til konsum, fordi fisket

ikke var åpnet. Makrellen ble derfor levert sammen med den øvrige leveransen til produksjon av fiskemel og fiskeolje, noe som ga fiskerne en kilopris som var svært lav sammenlignet med konsumprisen på makrell. I henhold til Fiskeridirektoratets Landings- og sluttседdelregister per 5. november 2007 fisket 15 trålere 217 tonn makrell før 13. august 2007 til en gjennomsnittspris på kr 0,55 per kilo. Fangst fordelt på fartøyene varierer fra 1 kg til 44 tonn, med et gjennomsnitt på 14,5 tonn per fartøy.

Fiskeridirektøren ser to alternative løsninger for å sikre at trålerne får anledning til å levere makrell til konsum før det ordinære fisket åpner i august. Det første alternativet er å gi trålerne en periodekvote fra 1. januar og frem til det ordinære fisket åpner, tilsvarende modell som ringnotgruppen reguleres etter. Alternativ to er å åpne fisket og å sette faktor fra 1. januar. Tradisjonelt har en ikke tildelt trålerne en individuell fartøykvote før det ordinære fisket har åpnet på høsten.

Av biologiske årsaker har en ikke ønsket å åpne for fiske etter makrell i første halvår og fisket før ordinær åpningsdato har vært regulert med lavere kvoter enn resten av året (jfr. kapittel 7 om åpningstidspunkt og særskilt regulering før 11. august 2008). Videre har makrellen størst verdi på høsten fordi en fisker større fisk med høyere fettinnhold. Trålerne har 3,2 prosent av totalkvoten, og hvert fartøy har således en liten makrellkvote. I 2007 har fartøyene fartøykvoter fra 33 tonn for det fartøyet som har lavest sum basiskvoter og opp til 196 tonn for det fartøyet som har høyest sum basiskvoter. I 2008 vil fartøykvotene bli ytterligere redusert. Når den totale kvoten som tildeles fartøyet i det aktuelle reguleringsår er så liten, kan det være vanskelig å tildele fartøyene en midlertidig kvote som ikke overstiger den totale kvoten for året, samtidig som den er stor nok til å dekke bifangst av makrell i andre fiskeri.

Fiskeridirektøren foreslår at trålfartøy før 11. august 2008 maksimalt kan fiske det kvantum som tilsvarer fartøykvoten til det fartøyet som har lavest sum basiskvoter ved faktorfastsetting i Norges økonomiske sone nord for 62°N og den del av ICES område IVa som ligger innenfor Norges økonomiske sone.

Fiskeridirektøren foreslår videre at det enkelte fartøys fangst til og med 10. august 2008 går til fradrag på den kvoten fartøyet totalt tildeles for 2008.

6.4 KYSTFARTØYGRUPPEN

6.4.1 Generelt

Fiskeridirektøren foreslår at kystfartøygruppen tildeles en gruppekvote på 25.000 tonn.

6.4.2 Åpen gruppe

I 2007 ble det avsatt et kvantum på 400 tonn til fartøy uten deltakeradgang (åpen gruppe). Per 7. november 2007 viser statistikken at fartøy i åpen gruppe har fisket 264 tonn makrell. 126 fartøy har deltatt i fiskeriet. Dårlig tilgang på makrell ved kysten kan være årsaken til at

fiskere som deltar i åpen gruppe ikke har fisket hele avsetningen. Fiskeridirektøren foreslår imidlertid å videreføre avsetningen til åpen gruppe på 400 tonn i 2008.

Fiskeridirektøren foreslår at det blir avsatt et særskilt makrellkvantum (avsetning) på 400 tonn for fartøy under 13 meter som faller utenfor adgangsbegrensningen i fisket etter makrell.

Fiskeridirektøren foreslår at fartøy under 13 meter som faller utenfor adgangsbegrensningen i fisket etter makrell gis en maksimalkvote på 5 tonn.

Fiskeridirektøren foreslår at avsetningen blir fratrukket kystfartøygruppens kvote før denne fordeles på de ulike gruppene.

5.4.3. Landnotfiske for ikke-manntallsførte fiskere

Ikke-manntallsførte fiskere som har dispensasjon til å fiske med landnot, jfr. Saltvannsfiskelovens § 4a annet ledd, kan til sammen fiske og lande inntil 100 tonn makrell i 2007.

Den enkelte ikke-manntallsførte fisker er tildelt en maksimalkvote på 15 tonn makrell i 2007, noe som tilvarer en overregulering på i overkant av 100 prosent. De individuelle kvotene bør fastsettes i forhold til hva som er en rimelig fordeling av det fastsatte totalkvantum. En økning i maksimalkvoten vil kunne medføre at fortsatt god tilgang på makrell bare kommer noen få til gode fordi totalkvantumet tas med et fåtall kast. I år ble fisket stoppet 18. juni. For å bevare den historiske kombinasjonsdriften mellom gårdsbruk og fiske, foreslår Fiskeridirektøren at ikke-manntallsførte fiskere skal få muligheten til å fiske et garantert kvantum på inntil 5 tonn.

Fiskeridirektøren foreslår at gruppeknoten for ikke-manntallsførte fisker som fisker makrell med landnot fastsettes til 100 tonn.

Fiskeridirektøren foreslår at ikke-manntallsførte landnotfiskere gis en maksimalkvote på 15 tonn.

Fiskeridirektøren foreslår at ikke-manntallsførte fiskere som fisker med landnot tildeles et garantert kvantum på 5 tonn.

Fiskeridirektøren foreslår at totalkvantumet på 100 tonn makrell til ikke-manntallsførte fiskere som fisker med landnot blir fratrukket kystfartøygruppens kvote før denne fordeles på de ulike gruppene.

6.4.4 Fordeling av gruppekvote mellom kystnot og garn og snøregruppen

Fiskeridirektøren foreslår at kvoten i 2008 til lukket gruppe (24.500 tonn) deles slik at kystnotgruppen tildeles en gruppekvote på 65 % (15.925 tonn) og garn- og snøregruppen tildeles en gruppekvote på 35 % (8.575 tonn) av kystfartøygruppens kvote.

Tabell 8 viser hvordan gruppekvote i 2008 fordeles mellom de ulike kystfartøygruppene.

Tabell 8: Fordeling av kystfartøygruppens gruppekvote i 2008.

Kystfartøygruppe	Prosent	Kvantum (tonn)
Avsetning åpen gruppe		400
Notfiske for ikke-manntallsførte fiskere		100
Garn / snøre	35 %	8 575
Kystnot	65 %	15 925
Totalt		25 000

6.4.4.1 Kystnotgruppen

I perioden 2002 til 2006 ble fartøyene plassert i grupper etter hjemmelslengde og en hadde i kystnot et skille mellom fartøy under og over 13 meter hjemmelslengde.

Per 15. november 2006 var det 15 fartøy som hadde en største lengde over 13 meter, men som hentet sitt kvotegrunnlag fra notfartøy med hjemmelslengde under 13 meter.

Problemet med plassering av fartøy etter hjemmelslengde er at fartøy med ulik største lengde fisker innenfor samme gruppe. Kystnotfartøyene under 13 meter hjemmelslengde var regulert med maksimalkvoter med en høy grad av overregulering, noe som gir et kappfiske hvor fordelingen internt i fartøygruppen til en viss grad bestemmes av det enkelte fartøyets effektivitet. Fartøy som har en største lengde over 13 meter har konkurransefortrinn i form av at disse kan gå raskere frem og tilbake til fiskefeltene, gå lengre fra land, laste mer på hver tur og er i mindre grad væravhengig. For å ta bort motivet til å skifte ut til større fartøy, for på denne måten nyttiggjøre seg av overreguleringen i større grad, valgte en i 2007 å innplassere notfartøy i grupper etter største lengde. Tabell 9 viser hvordan deltakeradgangene fordeles på hjemmelslengde og største lengde per 7. november 2007.

Tabell 9: Antall deltakeradganger i kystnotfisket etter makrell, fordelt på hjemmelslengde og største lengde.

Hjemmelslengde	Største lengde						Totalt
	0 - 9,99 m	10 - 12,99 m	13 - 14,99 m	15 - 17,99 m	18 - 21,35 m	21,35 - 27,5m	
0 - 9,99 m	59	11					70
10 - 12,99 m	4	81	7	5	3		106
13 - 14,99 m	1	2	13	4	4	1	25
15 - 17,99 m				1	4	1	6
18 - 21,35 m			2		19	25	46
Totalt	64	94	22	10	30	33	253

¹ I deltakerforskriften for 2005 ble 21,35 meter begrensningen fjernet.

Kilde: Konsesjons- og deltakerregisteret per 7. november 2007. Strukturkvoter er ikke inkludert.

Tabell 9 viser at det er 21 fartøy som har en største lengde over 13 meter, men som henter sitt kvotegrunnlag fra notfartøy med hjemmelslengde under 13 meter.

I notgruppen var det i perioden 2004 - 2006 foretatt en viss strukturering, både gjennom kondemneringsordningen og gjennom strukturkvoteordningen. Strukturgevinstene skal tilfalle fartøyene etter hjemmelslengde. Når en i 2007 innplasserte fartøyene etter største lengde i reguleringssammenheng, ble fartøyenes faktorer justert slik at en tok høyde for strukturgevinst opparbeidet i perioden 1. januar 2004 til 12. desember 2006.

Ingen deltakeradganger er i perioden 12. desember 2006 til 7. november 2007 utgått som følge av strukturkvoteordningen, og det er derfor ikke behov for å justere fartøyenes kvotefaktor. Strukturkvoter til fartøy med hjemmelslengde mellom 11 (13) og 14,99 meter skal skje med kvotemessig virkning først fra og med 2008. I Fiskeridirektoratets konsesjons- og deltakerregister er det ikke mulig å registrere tillatelser inn på en dato frem i tid, slik at det per i dag kan være fattet vedtak om strukturkvoter som først vil bli synlig i registeret i januar 2008. Sammenlignet med fjoråret, er det foretatt en nytildeling i notgruppens fiske etter makrell. Nytildelingen er gitt i medhold av deltakerforskriftens § 17, 4. ledd, siste punkt. Sum kvotefaktorer er derfor økt med 1,4714 tonn.

Fiskeridirektøren sendte 5. oktober ut et høringsnotat om problemstillinger og prinsipper i reguleringen av fisket i 2008 hvor det blant annet ble bedt om innspill mht. å regulere kystnot i to grupper, under og over 13 meter største lengde. Høringsinstansene var positiv til dette.

Fiskeridirektøren foreslår at fisket med not reguleres i to grupper, under og over 13 meter største lengde.

Fiskeridirektøren foreslår at gruppekvoteene beregnes på grunnlag av sum kvotefaktorer per 7. november 2007.

Tabell 10: Fordeling av gruppekvote mellom kystnotfartøy¹.

Lengdegruppe	Sum kvotefaktorer	%-vis fordeling	Kvantum (tonn)
under 13 m største lengde	219,71	21,41 %	3 410
på eller over 13 m største lengde	806,47	78,59 %	12 515
Sum	1026,17	100,00 %	15 925

¹Både i antall deltakeradganger og i sum kvotefaktorer er strukturkvoter inkludert.

En viser til punkt 6.2 hvor Fiskeridirektøren ber om innspill vedrørende overføring av 1.000 tonn fra konsesjonspliktige ringnotfartøy til kystnotfartøy under 13 meter største lengde.

Overføres 1.000 tonn makrell fra konsesjonspliktige ringnotfartøy til kystnotfartøy under 13 meter største lengde blir gruppekvote 4.410 tonn. Dersom overføringen på 1.000 tonn makrell ikke fiskes opp av kystnotfartøy under 13 meter største lengde, skal kvantumet tilbakeføres til konsesjonspliktige ringnotfartøy.

I beregningene nedenfor med hensyn til kvote per fartøy, er overføringen på 1.000 tonn inkludert.

Tabell 11 viser overreguleringen i kystnot de siste årene.

Tabell 11: Overregulering per 1. januar i kystnot de siste årene.

	Notfartøy under 13 meter	Notfartøy 13-21,35 meter
2007 ¹	87 %	- 2,5 %
2006	91 %	- 2 %
2005	102 %	1 %
2004	192 %	7 %
2003	171 %	10 %

¹ Kystnotfartøyene er i 2007 innplassert i gruppe etter største lengde.

En har de senere år gradvis redusert overreguleringen i kystnot. Kystnotfartøy under 13 meter største lengde har fremdeles en betydelig overregulering. Her er det stor variasjon i hvor mange fartøy som deltar hvert år og stor variasjon i hvor stor andel av kvoten det enkelte fartøy utnytter. For å sikre at gruppeknoten blir tatt har en valgt å overregulere gruppeknoten og fastsette maksimalkvoter. Selv med fartøykvoter vil det være behov for en viss overregulering.

Fiskeridirektøren foreslår at kvotene til kystnotfartøy under 13 meter største lengde fastsettes som en maksimalkvote med et garantert kvantum i bunn. Det garanterte kvantumet blir fastsatt uten overregulering. Begrunnelsen for at Fiskeridirektøren velger en oppdeling i maksimalkvoter med et garantert kvantum uten overregulering, er at en ønsker å tilrettelegge for en smidigere justering av kvotene i løpet av året.

Fiskeridirektøren foreslår at kystnotfartøy i størrelsen 0-12,99 meter største lengde reguleres med kvotefaktorer, maksimalkvoter og garantert kvantum som er gjengitt i tabellen nedenfor.

Det er lagt til grunn en overreguleringsgrad på ca. 92 %.

Tabell 12: Forslag til kvotefaktorer, maksimalkvoter og garantert kvantum i 2008.

Største lengde under 13 meter				
Hjemmels lengde	Antall fartøy	Kvotefaktorer	Maksimal kvote (tonn)	Herav garantert (tonn)
0 - 9,99	70	1,1678	45,00	23
10 - 12,99	85	1,4714	56,70	30
13 - 14,99	3	4,2967	165,57	86

Ifølge tabell 12 vil tre fartøy bli flyttet til kystnotgruppen under 13 meter største lengde som følge av at en går over til innplassering etter største lengde. Dette kan også leses av tabell 9.

Kystnotfartøy mellom 13 og 21,35 meter hjemmelslengde er i 2007, som nevnt over regulert med fartøykvoter og 2,5 prosent underregulering. Denne kystfartøygruppen består av en relativt stabil fartøymasse som en erfaringsmessig vet utnytter de tildelte kvotene. Kvoteenheten for kystnotfartøy med største lengde på eller over 13 meter er i 2007 15,1499

tonn. Ved fastsetting av denne kvoteenheten tok en hensyn til et gjennomsnittlig overfiske på 5,6 tonn per fartøy. Den 7. november 2007 hadde denne gruppen overfisket gruppekvoten med 59 tonn.

Fiskeridirektøren foreslår at kystnotfartøy på eller over 13 meter største lengde reguleres med fartøykvoter. Kvote faktorene går fram av tabell 13. Fiskeridirektøren foreslår videre at størrelsen på underreguleringen fastsettes etter en gjennomgang av individuelt overfiske i 2007, på samme måten som for ringnot- / og trålgruppen.

I regneeksemplet i tabellen under har en lagt til grunn samme underregulering som i inneværende år (ca. - 2,5 %).

Tabell 13: Forslag til kvotestige og regneeksempel på fartøykvoter i 2008.

Største lengde på eller over 13 meter			
Hjemmels lengde	Antall fartøy	Kvote faktorer	Fartøy kvote
0 - 9,99		1,1678	
10 - 12,99	21	1,4714	22,26
13 - 14,99	22	4,2967	65,00
15 - 17,99	6	6,3131	95,51
18 - 21,35	46	10,1981	154,28

Ifølge tabell 13 er 21 fartøy blitt flyttet til notgruppen over 13 meter som følge av innplassering etter største lengde. Dette kan også leses av tabell 9.

Fiskeridirektøren foreslår å videreføre at kystnotfartøy skal følge kvotereguleringene som gjelder for kystnotgruppen, uavhengig om fartøyet faktisk fisker med not eller med garn/snøre.

6.4.4.2 Garn og snøregruppen

Disponibel kvote i 2008 for garn- og snørefartøy blir 8.575 tonn etter forslaget under 6.4.4.

Tabell 14 viser overreguleringen i garn- og snøregruppen de siste årene.

Tabell 14: Overregulering per 1. januar i garn- og snøregruppen de siste årene.

	Garn og snøre
2007	44 %
2006	46 %
2005	46 %
2004	78 %
2003	99 %

Også innenfor garn- og snøregruppen har det skjedd en viss utskiftning. Tabell 15 viser antall deltakeradganger fordelt på hjemmelslengde og største lengde. Garn- og snøregruppen er imidlertid ikke inndelt i delgrupper på samme måte som i kystnotgruppen. Fisket reguleres med en gruppekvote og alle fartøyene har samme overreguleringsgrad.

Tabell 15: Antall deltakeradganger fordelt på hjemmelslengde og største lengde.

Hjemmelslengde	Største lengde				Totalt
	0 - 10,99 m	11 - 14,99 m	15 - 21,35 m	21,35 - 27,5m	
0 - 9,99 m	45	1			46
10 - 14,99 m	96	83	12		191
15 - 21,35 m	4	6	25		35
Totalt	145	90	37	0	272

Kilde: Fartøy- og deltakerregisteret per 7. november 2007. Strukturkvoter er ikke inkludert.

Garn- og snøregruppen har vært regulert med en betydelig overregulering. Variasjon i hvor mange fartøy som deltar og hvor stor andel av kvoten de deltakende fartøy utnytter samt varierende tilgjengelighet er bakgrunnen for å regulere med maksimalkvoter med stor grad av overregulering. Høy overregulering forårsaker imidlertid tidlig oppstart i fisket slik at en stor andel av kvoten fiskes før makrellen oppnår de høyeste prisene. Det kan også gi et kappfiske og høy fisketakt mot slutten av fiskeriet, noe som igjen fører til lang ventetid ved anleggene. Når fiskeriet nærmer seg slutten, blir det usikkert for fiskerne om det vil bli mulig med enda en tur og det er vanskelig å planlegge om en skal ta is ombord. Fiskere som er alene om bord på fartøyet drar ofte langt til havs og har opp mot et halvt døgn's gange hver vei, pluss den tiden det tar å fiske. Dette reduserer sikkerheten til fiskerne som deltar i fiskeriet. En fartøykvoteregulering vil gi forutsigbarhet i fisket, begrense kappfiske og bedre lønnsomheten for den enkelte. Det er Fiskeridirektoratets erfaring at fartøykvoter har vært en god løsning. I garn- og snørefisket er det imidlertid ennå slik at de største fartøyene utnytter kvotene sine best. En maksimalkvoteregulering med et garantert kvantum i bunn vil kunne gi mer ro i fisket sammenlignet med tidligere regulering hvor en har hatt maksimalkvoter med høy grad av overregulering og hvor kun fartøy under 10 meter har hatt et garantert kvantum på 5 tonn.

I landsmøtevedtak 6/07 går Norges Fiskarlag inn for at Finnmarksmodellen etableres i denne gruppen med følgende inndeling; 0 - 10,99 m, 11 - 14,99 m og 15 m og over. Dette har sin begrunnelse i at en i større grad ønsker å skjerme de minste fartøyene i garn og snøregruppen, da tendensen er at denne gruppens fangster tas av større fartøy.

Tabellen nedenfor viser fangst og verdi av makrell i 2006 for garn- og snøregruppen under og over 11 meter største lengde. Antall fartøy er antall fartøy som er registrert med fangst. Disse fartøyene kan ha tilleggskvoter i form av drifts- og strukturkvoter.

Tabell 16. Fangst og verdi av makrell i 2006 for garn- og snøregruppen etter største lengde.

	2006				Antall deltadg ¹	Fangst per deltadg
	Antall fartøy	Fangst (tonn)	Verdi (1.000kr)	Gjnsn fangst		
- < 11 m. st.l.	91	3 154	23 189	35	145	22
- 11 m. st.l. og over	100	6 332	49 163	63	127	50
- Totalt	191	9 486	72 352	50	272	35

¹ Antall deltakeradganger per 7. november 2007, strukturkvoter ikke inkludert.

91 fartøy under 11 meter største lengde fisket totalt 3.154 tonn, i gjennomsnitt 35 tonn per fartøy. Fartøy over 11 meter største lengde fisket i gjennomsnitt 63 tonn per fartøy.

I et maksimalkvoteregulert fiskeri med høy overregulering vil fordelingen internt i fartøygruppen til en viss grad bestemmes av det enkelte fartøys effektivitet. Innføring av Finnmarksmodellen ved å dele garn- og snøregruppen inn i flere undergrupper etter største lengde, vil kunne skjerme de små fartøyene fra konkurranse fra større fartøy. En vil få jevnere konkurranse innad i de ulike fartøygruppene og anledning til å differensiere med hensyn til overreguleringsgrad.

Med en felles gruppekvote for alle fartøy som har adgang til å delta med garn og snøre og felles overregulering vil strukturgevinsten, både gjennom kondemneringsordningen og gjennom strukturkvoteordningen, komme alle til gode uavhengig av hvilken hjemmelslengde fartøyet har. Hittil har derfor fartøyene fått strukturgevinsten ved at summen av kvotefaktorer som gruppekvoten fordeles på er blitt mindre og at man således har fått en større kvoteenhet. Strukturgevinstene skal tilfalle fartøyene etter hjemmelslengde. Dersom en velger å regulere garn- og snøregruppen etter Finnmarksmodellen og innplassering etter største lengde, må fartøyenes faktorer justeres for å ta høyde for strukturgevinster.

Innføring av Finnmarksmodellen slik Norges Fiskarlags landsmøte anbefaler vil føre til at en går fra å regulere alle garn- og snørefartøyene med én gruppekvote og én overregulering, til å fordele 8.575 tonn på tre fartøygrupper etter summen av kvotefaktorer i den enkelte gruppe, fastsette overregulering i tre fartøygrupper og å foreta eventuelle justeringer i løpet av året i tre grupper. Dette øker kompleksiteten i reguleringen. Fiskeridirektøren er av den oppfatning at dersom en ønsker å innføre Finnmarksmodellen for garn- og snørefartøy vil det være hensiktsmessig å etablere to reguleringsgrupper; under 11 meter største lengde og på eller over 11 meter største lengde. Denne løsningen vil skjerme de små fartøyene fra konkurranse fra større fartøy, bidrar til å opprettholde en variert flåte og lar en fordele strukturgevinstene.

I garn- og snøregruppen har det vært lite strukturering. I henhold til Konsesjons- og deltakerregisteret per 7. november 2007 er det siden januar 2004 to deltakeradganger som er utgått som følge av strukturkvoteordningen og to deltakeradganger som er utgått som følge av kondemneringsordningen. Videre er 2 deltakeradganger utgått av andre årsaker siden 2004. Tabellen nedenfor viser konsekvensene for fordelingen av gruppekvoten mellom garn- og snøregruppen ved en innplassering i to fartøygrupper etter største lengde før en har korrigert for strukturgevinster.

Tabellen under viser fordelingen av gruppekvoten mellom garn- og snørefartøy.

Tabell 17. Fordeling av gruppekvoten i 2008 mellom garn- og snørefartøy.

Lengdegruppe	Sum kvotefaktorer	%-vis fordeling	Kvantum (tonn)
0 - 10,99 m st.l.	221,52	48,34 %	4 146
11-21,35 m st.l.	236,69	51,66 %	4 429
Sum	458,21	100,00 %	8 575

Fiskeridirektøren ber om Reguleringsmøtets synspunkt på Norges Fiskarlags landsmøtevedtak 6/07 vedrørende å etablere Finnmarksmodellen i garn og snøregruppen, samt Fiskeridirektørens forslag på å eventuelt kun ha 2 grupper under og på eller over 11 meter største lengde.

Tabellen nedenfor viser kvotefaktorer, maksimalkvoter og garantert kvantum i de ulike lengdegruppene i 2008 slik de vil bli dersom en velger å videreføre årets reguleringer med en gruppe og en overregulering på ca. 17,6 %.

Tabell 18: Kvotestige i 2008, maksimalkvoter og garantert kvantum i de ulike lengdegruppene (kvoteenhet=22,00)¹.

Fartøyets hjemmelslengde	Kvotefaktorer	Maksimalkvote (tonn)	Herav garantert (tonn)	Overregulering
Under 10 meter	1,00	22,00	19	Ca. 17,6 %
10 - 14,99 meter	1,75	38,50	33	
15 - 21,35 meter	2,13	46,86	40	

¹ En har i beregningene tatt hensyn til 2 deltakeradgang som er utvekslet i forbindelse med strukturkvoteordningen.

Med én fartøygruppe og én gruppekvote er overreguleringen i gjennomsnitt fordelt på alle fartøyene i gruppen og det er tatt hensyn til at det er ulik grad av deltakelse og kvoteutnytting i hele garn- og snøregruppen. Overreguleringen er foreslått redusert sammenlignet med 2007 fordi en ønsker å redusere kappfisket og de uheldige konsekvensene som følger av kappfiske. Med en overregulering på ca. 17,6 prosent har en til fartøy med hjemmelslengde 10-14,99 meter og 15 meter og over utdelt et kvantum som tilsvarer det kvantum de fisket i 2006.

Dersom en velger å etablere Finnmarksmodellen, men kun med to grupper viser tabellene 19 og 20 maksimalkvoter og garantert kvantum for garn- og snørefartøy.

Finnmarksmodellen lar en differensiere med hensyn til overregulering i de to gruppene. For fartøy under 11 meter som har lavere deltakelse og kvoteutnytting foreslår en å overregulere på samme nivå som i 2007. Fartøygruppen over 11 meter største lengde vil bestå av en mer stabil fartøymasse som i hovedsak utnytter de tildelte kvotene. Overreguleringen i denne gruppen bør derfor settes lav. En ser for seg at en overregulering på 6,9 prosent vil sikre at gruppekvoten tas.

Tabell 19: Kvotestige, maksimalkvoter og garantert kvantum for fartøy under 11 meter største lengde (kvoteenhet=27,00)¹.

Største lengde under 11 meter					
Hjemmels lengde	Antall fartøy	Kvotefaktorer	Maksimal kvote (tonn)	Herav garantert (tonn)	Overregulering
0 - 9,99	45	1,00	27,00	19	Ca. 44,3 %
10 - 14,99	96	1,75	47,25	33	
15 - 21,35	4	2,13	57,51	40	

¹ Antall deltakeradganger per 7. november 2007, strukturkvoter inkludert.

Tabell 20: Kvotestige, maksimalkvoter og garantert kvantum for fartøy på eller over 11 meter største lengde (kvoteenhet=20,00)¹.

Største lengde på eller over 11 meter					
Hjemmels lengde	Antall fartøy	Kvotefaktorer	Maksimal kvote (tonn)	Herav garantert (tonn)	Over-regulering
0 - 9,99	1	1,00	20,00	19	Ca. 6,9 %
10 - 14,99	95	1,75	35,00	33	
15 - 21,35	32,6	2,13	42,60	40	

¹ Antall deltakeradganger per 7. november 2007, strukturkvoter inkludert.

6.4.5 Kvoteskjæringsdato/Refordeling

Med kvoteskjæringsdato mener en her en dato, hvor en etter dette tidspunkt kan oppheve eller justere garantert kvantum. Begrunnelsen for at Fiskeridirektøren velger en oppdeling i maksimalkvoter med et garantert kvantum uten overregulering, er at en ønsker å tilrettelegge for en smidigere justering av kvotene i løpet av året. Likevel kan det oppstå situasjoner der det blir behov for å oppheve garantien, og kanskje spesielt i et fiskeri som makrell hvor sesongen er svært kort.

Fiskeridirektøren foreslår at dato for en eventuell refordeling/opphevelse av garantert kvantum i kystnotgruppen under 13 meter største lengde settes til 10. oktober 2008.

Fiskeridirektøren foreslår at en eventuell refordeling innenfor notgruppen på eller over 13 meter største lengde bør tidligst skje 20. september 2008.

Fiskeridirektøren foreslår at dato for en eventuell refordeling/opphevelse av garantert kvantum i garn- og snøregruppen settes til 20. september 2008.

6.4.6 "Arverekkefølgen"

Sak 6/06 på Reguleringsmøtet våren 2006 tar opp prinsipper ved omfordeling av kvantum mellom fartøygrupper. Som hovedregel må en, dersom en fartøygruppe får problemer med å fiske opp gruppekvoten, først legge til rette for at gruppen skal kunne ta sitt gruppekvan- tum. Dvs. at en først må øke kvoteenheten og dersom ikke det bidrar til at gruppekvoten fiskes må det innføres fritt fiske for gjeldende fartøygruppe.

Den 14. september doblet Fiskeridirektøren kvoteenheten for kystnotfartøy under 13 meter største lengde fordi fartøygruppen hadde problemer med å fiske sin gruppekvote. En dobling i kvoteenheten tilsvarte i praksis fritt fiske for fartøyene. Da en så at fartøyene til tross for økningen i kvoteenheten ikke klarte å fiske den tildelte gruppekvoten, måtte det etableres en "arverekkefølge".

I 1997 ble det innført begrensning i adgangen til å delta for fartøy over 13 meter og i 2002 ble også adgangen til å delta med fartøy under 13 meter begrenset. I 1998 hadde kystfartøygruppen en gruppekvote på 30.000 tonn. Kystgruppen var delt i to grupper; not 13-

21,35 meter største lengde var regulert som en gruppe og not under 13 meter samt garn- og snørefartøy under 21,35 meter var regulert sammen i en gruppe. I 2002 ble kystfartøygruppens kvote på 33.788 tonn fordelt med 65 prosent til notfartøyene og 35 prosent til garn- og snørefartøyene. Dette innebar tre grupper; not over 13 meter, not under 13 meter og garn og snøregruppen.

På bakgrunn av dette vurderte Fiskeridirektøren det slik at garn- og snøregruppen bør gis anledning til å fiske not under 13 meter st.l. sitt kvantum før not over 13 meter st.l. For garn- og snøregruppen valgte en den 24. september å doble kvoteenheten, samtidig som en ikke stoppet gruppen på gruppeknoten men lot det ”skli” inntil gruppeknoten for not under 13 meter st.l. var beregnet å ville bli oppfisket.

Fiskeridirektøren ber om Reguleringsmøtets syn på ”arverekkefølgen” dersom det skulle bli stående ufisket kvantum i en av kystfartøygruppene i 2008.

7 ÅPNINGSTIDSPUNKT OG SÆRSKILT REGULERING FØR 11. AUGUST 2008

I 2007 ble det åpnet for et begrenset makrellfiske 1. januar for ringnot- og kystfartøygruppen. Det ordinære fisket ble åpnet 13. august.

Tidligere år har rådet fra ICES vært at det ikke bør fiskes makrell i område IVa første halvår. I 1999 uttalte ICES at det som virkemiddel for å unngå feilrapportering likevel kunne åpnes for fiske i område IVa i januar.

Fiskeridirektørens prinsipale standpunkt er at det av hensyn til bestanden ikke bør fiskes makrell i første halvår. Da det likevel gjennom mange år bare er blitt fisket helt begrensede kvanta i første halvår, har Fiskeridirektøren de siste år gått inn for å åpne fisket for gruppene ringnot og kyst allerede fra årsskiftet. I 2007 ble fisket til og med 12. august regulert med lavere kvoter enn resten av året for å ivareta det biologiske hensynet.

Med grunnlag i det begrensede kvantum som fisket første halvdel av året tradisjonelt har utgjort, vil Fiskeridirektøren gå inn for at ringnotgruppen gis adgang til et begrenset fiske også i første halvår av 2008 (for trål se avsnitt 6.3.4). Forutsetningen bør være at fiskerimyndighetene eventuelt kan fastsette totalkvote og gruppekvoter for hver gruppe for fisket i første halvår. Som i 2007 vil det bli fastsatt foreløpige maksimalkvoter som vil være en del av de kvoter per fartøy som vil bli fastsatt i andre halvår.

Garn- og snørefartøy kunne fiske og lande inntil 15 tonn makrell før 12. august 2007. Fartøyene kunne likevel fiske inntil 27 tonn før 23. juni 2007. Notfartøy under 15 meter var unntatt fra den særskilte reguleringen før 13. august og kunne fiske inntil maksimal-/fartøykvoten kvoten fra 1. januar 2007. Notfartøy over 15 meter kunne fiske inntil 65,09 tonn før 13. august 2007. Bakgrunnen for dette unntaket var at det ble argumentert for at biologien ikke kunne begrunne åpningsdatoen til kystnotfartøyene under 15 meter fordi gruppeknoten utgjør en så liten andel av norsk totalkvote. Dette fiskeriet betjener ferskmarkedet på sommeren når makrellen er godt betalt. Disse kystnotfartøyene er små og væravhengig. Videre blir små fartøy ofte sist i køen ved levering, noe som tilsier at det er fornuftig at de kan

strekke fangstperioden ut i tid. Tilbudet av makrell antas ikke å bli så stort at det vil påvirke den høye prisen makrellen har om sommeren.

Fiskeridirektøren legger til grunn at det ordinære fisket åpnes på samme tidspunkt som i 2007 og at en også i 2008 bør velges en dato som faller på en mandag.

Fiskeridirektøren foreslår at fisket åpnes mandag 11. august 2008.

Fiskeridirektøren foreslår å videreføre årets reguleringsopplegg med hensyn til åpningstidspunkt og særskilt regulering før 11. august 2008 for kystfartøygruppen.

Fiskeridirektøren foreslår at ringnotfartøy uten konsesjon mellom 21,35 og 28 meter største lengde maksimalt kan fiske 250 tonn makrell til og med 10. august 2008 i Norges økonomiske sone nord for 62°N og den del av ICES område IVa som ligger innenfor Norges økonomiske sone.

Fiskeridirektøren foreslår at konsesjonspliktige ringnotfartøy maksimalt kan fiske 350 tonn makrell fra og med 1. januar til og med 10. august 2008 i Norges økonomiske sone nord for 62°N og den del av ICES område IVa som ligger innenfor Norges økonomiske sone.

Fiskeridirektøren foreslår videre at det enkelte fartøys fangst til og med 10. august 2008 går til fradrag på den kvoten fartøyet totalt tildeles for 2008.

8 FORBUDET MOT Å SLIPPE MAKRELL SOM ER DØD ELLER DØENDE

Det vises til rapport nr. 4 - 2007 fra Havforskningsinstituttet om overleving av makrell som er trengt i not. Makrell er ekstremt sårbar for håndtering og stress, noe som har gjort estimering av overleving etter redskapskontakt vanskelig. En offshore metode der makrell har blitt overført fra not til store merder har nå gitt relevante resultat for hva som skjer med makrellen når den blir trengt i not for prøvetaking. Forsøk viser at dersom makrellen blir trengt slik at en kan ta prøver med håv eller pumpe, vil det gi en neddreping på opp mot 100 %. Forsøkene viser også at slipping fra små kast kan gjøres i flere operasjoner dersom nødvendig. Forsøkene viser entydig at dersom makrell skal slippes må det gjøres før fisken er så trengt at den "koker" i noten. Makrellen må heller ikke holdes i noten i lang tid før slipping.

Fiskeridirektoratet vil vurdere betydningen av denne rapporten mht håndhevingen av forbudet i 2008.

FORSLAG TIL FORSKRIFT OM REGULERING AV FISKET ETTER MAKRELL I 2008

1. Innledning

Regulering av fisket etter makrell i 2008 ble drøftet i Reguleringsmøtet 23. november 2007, jf sak 26/2007. Behandling av denne saken i Reguleringsmøtets medfører at Fiskeridirektøren i hovedsak foreslår en videreføring av årets regulering i 2008.

I forhold til inneværende års reguleringer foreslår Fiskeridirektøren i samsvar med landsmøtevedtak 6/07 til Norges Fiskarlag at 1.000 tonn overføres fra ringnotgruppen til kystnotfartøy under 13 meter største lengde.

Videre anbefaler Fiskeridirektøren at det direkte fisket for trålerne åpner 11. august, men med mulighet for et begrenset fiske i første halvår. Det anbefales også at en tråler i partråling kan dele fangst med tre andre i løpet av reguleringsåret.

Det anbefales også at Finnmarksmodellen med inndeling i to grupper etableres for garn- og snøregruppen.

Fiskeridirektøren foreslår å regulere kystnotfartøy under 13 meter største lengde og garn- og snørefartøy med maksimalkvoter med garantert kvantum i bunn.

2. Rammevilkår for fisket i 2008

Rammene for det norske makrellfisket i 2008 blir fastsatt årlig ved kyststatsforhandlinger mellom Norge, EU og Færøyene, bilaterale forhandlinger med EU og Færøyene og ved forhandlinger i NEAFC.

Kyststatene (EU, Norge og Færøyene) ble enig om å redusere det totale kvoteuttaket til 456.000 tonn. Dette var i samsvar med anbefalingen fra ICES og tilsvarer en fiskedødelighet på 0,2. På denne bakgrunn ble det fastsatt en TAC på 385.366 tonn for 2008. Den sørlige komponenten, som EU fastsetter unilateralt og NEAFC kvoten utgjør differansen mellom det totale kvoteuttaket og TAC. Dette tilsvarer en reduksjon på 8,8 % fra inneværende års kvote.

Norge og EUs andel av NEAFC komponenten utgjør 11.158 tonn makrell. Denne fordeles med 3.246 tonn til Norge og 7.912 tonn til EU. I den bilaterale kvoteavtalen mellom Norge og EU summeres den norske makrellkvoten til 120.201 tonn. Videre overføres 242 tonn til Sverige i henhold til nabolandsavtalen mellom Norge og EU. I henhold til den bilaterale kvoteavtalen mellom Norge og Færøyene overføres netto 491 tonn til Norge.

Dette innebærer at den norske totalkvoten av makrell er 120.450 tonn i 2008. Norske fartøy, som har adgang til å delta i fisket etter makrell, kan da fiske og lande dette kvantum i Norges indre farvann, sjøterritorium, økonomiske sone, i EU-sonen, Færøyenes fiskerisone og i internasjonalt farvann. Av dette kvantum avsettes 3.070 tonn til forsknings- og undervisningsformål, samt 1.000 tonn til agn. Spørsmålet om avsetning til agn ble i Reguleringsmøtet behandlet under sak 12, Regulering av fisket etter sei nord for 62°N. Fiskeridirektøren opprettholder sitt forslag om å avsette 1000 tonn makrell til agn.

3. Reguleringsopplegget for fisket etter makrell i 2008

Vilkårene for deltakelse i fisket etter makrell for ringnotgruppen, trålgruppen og kystfartøygruppen videreføres i 2008.

Fiskeridirektøren tilrår at den norske totalkvoten av makrell i 2008 fordeles mellom fartøygruppene i samsvar med Norges Fiskarlag sitt landsmøtevedtak 6/07, etter at det er gjort fratrekk for forsknings- og undervisningsformål og agn. Fordelingen fremgår av tabellen nedenfor.

Tabell 1: Fordeling av totalkvote på fartøygrupper

Fartøygruppe	Fordelingsnøkkel	Gruppe kvote (tonn)	Faktisk andel (%)
Kystfartøy	25.000 tonn	25 000	21,5
Trålfartøy	3,2 % av totalkvoten	3 724	3,2
Ringnotgruppen		87 656	
Overført til kystnotfartøy under 13 meter		1 000	0,9
Ringnotfartøy uten konsesjon (SUK)	8,2 % av ringnotgruppens kvote etter fratrekk av 1.000 tonn til kystnot	7 106	6,1
Konsesjonspliktige ringnotfartøy	91,8 % av ringnotgruppens kvote etter fratrekk av 1.000 tonn til kystnot	79 550	68,4
Totalt		116 380	100

Foruten en generell dissens fra Norges Kystfiskarlag, som har fremsatt forslag om alternativ fordeling av norsk totalkvote, var det enighet i Reguleringsmøtet om å legge Norges Fiskarlag sitt landsmøtevedtak 6/07 til grunn ved fordeling av norsk totalkvote for fisket etter makrell i 2008.

Det bemerkes at Fiskeridirektøren foreslo til Reguleringsmøtet at overføringen av 1.000 tonn makrell til kystnotfartøy under 13 meter største lengde skulle trekkes fra gruppekvoten til de konsesjonspliktige ringnotfartøy. Norge Fiskarlag gjorde Reguleringsmøtet oppmerksom på at det var enighet i Landsmøtet om at overføringen til kystnot skal trekkes fra ringnotgruppen, det vil si konsesjonspliktige ringnotfartøy og SUK-fartøy. Fiskeridirektøren tok dette til etterretning og endret sitt forslag til å være i samsvar med Norges Fiskarlag sin anbefaling.

3.1. Ringnotgruppen

Det var enighet i Reguleringsmøtet vedrørende reguleringen av ringnotgruppens fiske etter makrell i 2008.

Fiskeridirektøren tilrår derfor at Norges Fiskarlag sitt landsmøtevedtak 6/07 legges til grunn for tildeling av norsk totalkvote i fisket etter makrell i 2008.

Dette innebærer at konsesjonspliktige ringnotfartøy tildeles en gruppekvote på 79.550 tonn, mens ringnotfartøy uten konsesjon (SUK) tildeles en gruppekvote på 7.106 tonn. Tilrådingen innebærer ellers en videreføring av årets regulering.

3.2. Trålgruppen

Det var enighet i Reguleringsmøte om en videreføring av reguleringen av trålgruppens fiske etter makrell i 2008. Fiskeridirektøren tilrår etter dette at trålgruppen tildeles 3,2 % av norsk totalkvote, som tilsvarer 3.724 tonn makrell i 2008. Videre tilrås at fordelingsnøkkelen videreføres i 2008.

Tilrådommen innebærer også at trålernes basiskvote skal være forankret i bruttotonnasje i henhold til målebrev per 31. desember 2001 og være uendret uavhengig av ommåling, ombygging, utskiftning eller annen endring etter denne dato.

3.2.1. Partråling

Det var enighet i Reguleringsmøtet om å utvide antall fartøy, som kan delta i et partrållag i løpet av reguleringsåret fra tre til fire. Denne grensen kan utvides dersom fartøy i trålletet utgår av merkeregisteret som følge av strukturkvoteordning. Fiskeridirektøren tilrår videre at det tas inn en presisering om at det ved oppstart av fiske med partrål skal sendes melding til Fiskeridirektoratets regionkontor der fisket skal pågå.

Fiskeridirektøren anbefaler at gjeldende bestemmelse om partråling, med ovenfor nevnte endring videreføres i 2008. Ordningen vil bli evaluert på bakgrunn av erfaringer fra 2008.

3.2.2. Åpningsdato og periodekvoter før åpningsdato

Reguleringsmøtet tiltrådte Fiskeridirektørens forslag om å sette 11. august som åpningsdato for trålgruppens fiske etter makrell i 2008. Sør-Norges Trålerlag ønsket å åpne fisket innenfor fartøykvoten fra 1. januar. Av hensyn til rasjonell utnyttelse av makrellkvoten, både biologisk og økonomisk, bør imidlertid fisket i første halvår begrenses mest mulig.

Fiskeridirektøren fikk etter litt diskusjon enighet i Reguleringsmøte om at trålfartøy før 11. august 2008 maksimalt kan fiske det kvantum som tilsvarer fartøykvoten til det fartøyet som har lavest sum basiskvoter ved faktorfastsettingen og at det enkelte fartøys fangst før 11. august 2008 går til fradrag på den kvoten fartøyet totalt tildeles for 2008.

På bakgrunn av dette tilrår Fiskeridirektøren at trålgruppens fiske åpnes 11. august og at det fastsettes en periodekvote per fartøy fra 1. januar som er likt det kvantum som tilsvarer fartøykvoten til det fartøyet som har lavest sum basiskvoter ved faktorsetting. Det tilrås videre at det enkelte fartøys fangst til og med 10. august går til fradrag på den kvoten fartøyet totalt tildeles for 2008.

3.3. Kystfartøygruppen

3.3.1. Innledning

Fiskeridirektøren anbefaler at kystfartøygruppen tildeles en gruppekvote i samsvar med Norges Fiskarlag sitt landsmøtevedtak 6/07 på 18,5 % av totalkvoten, dog ikke mindre enn 25.000 tonn. Dette gir en gruppekvote på 25.000 tonn i 2008, som tilsvarer 21,6 % av totalkvoten.

3.3.2. Åpen gruppe og landnotfiske for ikke-manntallsførte fiskere

Fiskeridirektoratet anbefaler at det avsettes 400 tonn av kystfartøygruppens kvote til fartøy under 13 meter som deltar i åpen gruppe i 2008, med en maksimalkvote per fartøy på 5 tonn. Det var enighet i Reguleringsmøtet om dette, foruten Norges Kystfiskarlag som mente maksimalkvoten burde økes til 10 tonn. Fiskeridirektoratet er derimot av den oppfatning at en ved å holde maksimalkvoten i åpen gruppe lav bidrar til å begrense innsatsen, for på den måten unngå en ekspansjon i fisket som fører til at en må begrense deltakelsen i åpen gruppe ytterligere.

Fiskeridirektoratet anbefaler videre at det avsettes 100 tonn av kystflåtens gruppekvote til ikke-manntallsførte fiskere som fisker med landnot, og at disse gis en maksimalkvote på 15 tonn, herav et garantert kvantum på 5 tonn.

3.3.3. Fordeling av gruppekvoten mellom kystnotfartøy og fartøy som fisker med garn og snøre

Etter avsetning til åpen gruppe og landnotfiske for ikke-manntallsførte fiskere gjenstår 24.500 tonn makrell til lukket gruppe. Det var enighet i Reguleringsmøtet om å videreføre inneværende års fordeling innad i kystfartøygruppen. Fiskeridirektøren anbefaler etter dette at gruppekvoten for kystfartøy som deltar i lukket gruppe deles slik at notfartøy tildeles 65 % av gruppekvoten (15.925 tonn) og at garn- og snøregruppen tildeles 35 % (8.575 tonn).

3.3.4. Kystnotfartøy

Fartøy i kystnotgruppen ble fra 2002 til 2006 plassert i to grupper etter hjemmelslengde. I 2007 ble kystnotfartøy innplassert i to grupper etter fartøyets største lengde.

Fiskeridirektøren sendte 5. oktober ut et høringsnotat om problemstillinger og prinsipper i reguleringen av fisket i 2008 hvor det blant annet ble bedt om innspill i forhold til å regulere kystnot i to grupper, med et tilsvarende skille som i inneværende år. Høringsinstansene var positiv til dette. På dette grunnlag foreslo Fiskeridirektøren i Reguleringsmøtet at notfisket i 2008 reguleres med to grupper, med et skille ved 13 meter største lengde og at gruppekvote beregnes på grunnlag av sum kvotefaktorer per 7. november 2007. Forslaget fikk tilslutning i Reguleringsmøtet.

Fiskeridirektøren anbefaler på dette grunnlag at fartøyene innplasseres i de to lengdegruppene etter største lengde per 4. desember 2007, og at gruppekvote beregnes på grunnlag av en slik inndeling. Fiskeridirektøren anbefaler følgende fordeling av gruppekvote mellom fartøy i kystnotgruppen:

Tabell 2: Fordeling kystnotfartøy

Kystnotfartøy	Prosent	Kvantum (tonn)
under 13 m største lengde	21,55 %	3 432
mellom 13 og 21,35 m største lengde	78,45 %	12 493

Totalt	100 %	15 925
--------	-------	--------

3.3.5. Notfartøy under 13 meter største lengde

I samsvar med Norges Fiskarlag sitt landsmøtevedtak 6/07 anbefaler Fiskeridirektøren at det overføres 1.000 tonn makrell fra ringnotgruppen til kystnot under 13 meter største lengde. Dette innebærer at gruppeknoten blir 4.432 tonn i 2008.

Dersom overføringen på 1.000 tonn makrell ikke fiskes opp av kystnotfartøy under 13 meter største lengde, skal kvantumet tilbakeføres til ringnotgruppen. Norges Fiskarlag anbefaler at en eventuell tilbakeføring ikke gjøres før 10. oktober.

Fiskeridirektøren anbefaler videre, med Reguleringsmøtets tilslutning, å fastsette en maksimalkvote med et garantert kvantum i bunn for kystnotfartøy under 13 meter største lengde. Det garanterte kvantumet blir fastsatt uten overregulering, mens maksimalkvoten fastsettes med en overregulering på ca 92 %. Dette vil gi følgende kvotestige og maksimalkvoter for gruppen:

Tabell 3: Kvotefaktor, maksimalkvote og garantert andel i 2008

Fartøyets hjemmelslengde	Kvotefaktor	Maksimal kvote	Herav garantert
0 - 9,99	1,1678	45,00	23
10 - 12,99	1,4714	56,70	29
13 - 14,99	4,2967	165,57	86

Kvotteenhet for kystnotfartøy under 13 meter største lengde er 38,535.

3.3.6. Notfartøy på eller over 13 meter største lengde

Fiskeridirektøren anbefaler med Reguleringsmøtets tilslutning at kystnotfartøy med største lengde på eller over 13 meter reguleres med underregulerte fartøykvoter. Med utgangspunkt i sum kvotefaktorer på 804,9941 og en underregulering tilsvarende ca 2 % blir fartøykvotene som i tabellen under:

Tabell 4: Kvotestige, maksimalkvote og garantert andel i 2008

Fartøyets hjemmelslengde	Kvotefaktor	Fartøykvote
0 - 9,99	1,1678	17,76
10 - 12,99	1,4714	22,38
13 - 14,99	4,2967	65,35
15 - 17,99	6,3131	96,02
18 - 21,35	10,1981	155,11

Kvotteenheten for kystnotfartøy over 13 meter største lengde er 15,210.

3.3.7. Fartøy i kystgruppe med adgang til å delta med garn og snøre

Garn- og snøregruppen er i dag regulert etter hjemmelslengde, hvoretter fartøyene reguleres med en gruppekvote og en overregulering.

Norges Fiskarlag og Norges Kystfiskarlag ønsker å etablere Finnmarksmodellen i garn- og snøregruppen, med tre reguleringsgrupper; 0 - 10,99 meter, 11 - 14,99 meter og 15 meter og over. Fiskeridirektoratet går derimot inn for en todeling ved etablering av Finnmarksmodellen i garn- og snøregruppen.

Innføring av Finnmarksmodellen ved å dele garn- og snøregruppen inn i flere undergrupper etter største lengde, vil kunne skjerme små fartøy fra konkurranse fra større fartøy. En vil få jevnere konkurranse innad i de ulike fartøygruppene og anledning til å differensiere med hensyn til overreguleringsgrad. Inndeling i grupper innebærer også at strukturgevinsten kan fordeles innad i gruppen.

Når en til nå har hatt en felles gruppekvote for alle fartøy som har adgang til å delta med garn og snøre vil strukturgevinsten, både gjennom kondemneringsordningen og gjennom strukturkvoteordningen, komme alle til gode uavhengig av hvilken hjemmelslengde fartøyet har. Hittil har derfor fartøyene fått strukturgevinsten ved at summen av kvotefaktorer som gruppekvoten fordeles på er blitt mindre og at man således har fått en større kvoteenhet.

Ved gruppering av garn- og snørefartøyene har en tatt utgangspunkt i situasjonen per 4. desember 2007. Ved en oppdeling av garn/snøre gruppen vil en forut for 2009 måtte ta en beslutning på om strukturgevinster fortsatt skal fordeles på hele garn/snøre gruppen eller om strukturgevinster oppnådd i løpet av 2008 skal fordeles innad i de enkelte undergruppene.

Norges Kystfiskarlag anbefaler en overregulering tilsvarende 20 % innad i hver gruppe. Norges Fiskarlag anbefaler en overregulering på 40 % i gruppen under 11 meter største lengde og en lik overregulering (5 %) i de to gruppene over 11 meter største lengde. Med samme overregulering i to fartøygrupper vil det etter Fiskeridirektoratets oppfatning ikke være nødvendig med en inndeling i tre grupper, da en vil oppnå de samme reguleringsmessige fordelene med to grupper.

I tabellene nedenfor har direktoratet gjort beregninger som viser hvordan garn- og snøregruppen vil reguleres dersom Finnmarksmodellen etableres med en tredeling slik Norges Fiskarlag og Norges Kystfiskarlag anbefaler.

Tabell 5 viser fartøyene fordelt etter hjemmelslengde og største lengde.

Tabell 5: Gruppeandeler med hhv hjemmelslengde og største lengde

Lengdegruppe	Hjemmelslengde			Største lengde		
	Antall deltakeradg.	Sum kvotefaktorer	%-vis fordeling	Antall deltakeradg.	Sum kvotefaktorer	%-vis fordeling
0 - 10,99 m	150,00	228,00	49,76 %	143,00	217,64	47,50 %
11 - 14,99 m	87,00	152,25	33,23 %	92,00	162,53	35,47 %
Over 15 m	36,60	77,96	17,01 %	38,60	78,04	17,03 %
Sum	273,60	458,21	100,00 %	273,60	458,21	100,00 %

Strukturkvoter er inkludert i antall deltakeradganger og i sum kvotefaktorer.

Ved innplassering etter største lengde per 4. desember 2007 og beregning av tre gruppekvoter blir gruppekvoten som vist i tabell 6.

Tabell 6: Fordeling av gruppeknoten mellom garn- og snørefartøy

Garn- og snørefartøy	Prosent	Kvantum (tonn)
under 11 m største lengde	47,50 %	4 073
11 - 14,99 m største lengde	35,47 %	3 042
på eller over 15 m største lengde	17,03 %	1 460
Totalt	100,00 %	8 575

Fartøy som deltar med garn og snøre har i 2007 en betydelig overreguleringsgrad. I denne gruppen er det stor variasjon i hvor mange fartøy som deltar hvert år og stor variasjon i hvor stor andel av kvoten det enkelte fartøy utnytter. For å sikre at gruppeknoten blir tatt har en valgt å overregulere gruppeknoten og fastsette maksimalkvoter.

Finnmarksmodellen lar en differensiere med hensyn til overregulering. For fartøy under 11 meter, som har lavere deltakelse og kvoteutnytting foreslår en å overregulere på samme nivå som i 2007. Fartøygruppen over 11 meter største lengde vil bestå av en mer stabil fartøymasse som i hovedsak utnytter de tildelte kvotene. Overreguleringen i disse gruppene bør derfor settes lav. En ser for seg at en overregulering på hhv. 5,9 % og 3,8 % vil sikre at gruppeknoten tas.

Med innføring av Finnmarksmodellen og 3 grupper og en overreguleringsgrad på hhv 38,9 %, 5,9 % og 3,8 % vil kvotefaktor, maksimalkvote og garantert kvantum bli som i tabell 7, 8 og 9.

Tabell 7: Kvotefaktor, maksimalkvote og garantert kvantum i 2008

Største lengde under 11 meter				
Hjemmels lengde	Kvotefaktor	Maksimal kvote	Herav garantert	Over-regulering
0 - 9,99	1,00	26,00	19	Ca. 38,9 %
10 - 10,99	1,75	45,50	33	
11 - 14,99	1,75	45,50	33	
15 - 21,35	2,13	55,38	40	

Kvotteenheten til garn- og snørefartøy under 11 meter største lengde er 26,0015 tonn, jf tabell 7.

Tabell 8: Kvotefaktor, maksimalkvote og garantert kvantum i 2008

Største lengde 11 - 14,99 meter				
Hjemmels lengde	Kvotefaktor	Maksimal kvote	Herav garantert	Over-regulering
0 - 9,99	1,00	20,00	19	Ca. 5,88 %
10 - 10,99	1,75	35,00	33	
11 - 14,99	1,75	35,00	33	
15 - 21,35	2,13	42,60	40	

Kvoteenheten til garn- og snørefartøy mellom 11 og 14,99 meter største lengde er 20,0017 tonn, jf tabell 8.

Tabell 9: Kvotefaktor, maksimalkvote og garantert kvantum i 2008

Største lengde på eller over 15 meter				
Hjemmels lengde	Kvotefaktor	Maksimal kvote	Herav garantert	Over-regulering
0 - 9,99	1,00			Ca. 3,8 %
10 - 10,99	1,75	34,00	33	
11 - 14,99	1,75	34,00	33	
15 - 21,35	2,13	41,38	40	

Kvoteenheten til garn- og snørefartøy på eller over 15 meter største lengde er 19,4287 tonn, jf tabell 9.

Innføring av Finnmarksmodellen slik Reguleringsmøtet går inn for vil føre til en økt kompleksitet i reguleringen ved at en går fra å regulere alle garn- og snørefartøy med én gruppekvote og én overregulering, til å fordele 8.575 tonn på tre fartøygrupper etter summen av kvotefaktorer i den enkelte gruppe, fastsette overregulering i tre fartøygrupper og å foreta eventuelle justeringer i løpet av året i tre grupper.

Fiskeridirektøren er av den oppfatning at dersom en ønsker å innføre Finnmarksmodellen for garn- og snørefartøy vil det være hensiktsmessig å etablere to reguleringsgrupper; under 11 meter største lengde og på eller over 11 meter største lengde. Denne løsningen vil skjerme små fartøy fra konkurranse fra større fartøy, bidra til å opprettholde en variert flåte og lar en fordele strukturgevinstene.

Fiskeridirektoratet anbefaler på dette grunnlag at Finnmarksmodellen med 2 grupper, under og over 11 meter hvor fartøy innplasseres etter største lengde, innføres for kystfartøy i garn- og snøregruppen.

I tabellene nedenfor har Fiskeridirektoratet gjort beregninger som viser reguleringen av garn- og snøregruppen i henhold til Fiskeridirektørens anbefaling.

Tabell 10 viser fordelingen av fartøyene på hjemmelslengde og største lengde.

Tabell 10: Gruppeandeler med hhv hjemmelslengde og største lengde

Lengdegruppe	Hjemmelslengde			Største lengde		
	Antall deltakeradg.	Sum kvotefaktorer	%-vis fordeling	Antall deltakeradg.	Sum kvotefaktorer	%-vis fordeling
0 - 10,99 m	150,00	228,00	49,76 %	143,00	217,64	47,50 %
Over 11 m	123,60	230,21	50,24 %	130,60	240,57	52,50 %
Sum	273,60	458,21	100,00 %	273,60	458,21	100,00 %

Strukturkvoter er inkludert i antall deltakeradganger og i sum kvotefaktorer.

Ved innplassering etter største lengde per 4. desember 2007 og beregning av to gruppekvoter blir gruppekvotene som vist i tabell 11.

Tabell 11: Fordeling av gruppekvoten mellom garn- og snørefartøy

Garn- og snørefartøy	Prosent	Kvantum (tonn)
----------------------	---------	----------------

under 11 m største lengde	47,50 %	4 073
på eller over 11 m største lengde	52,50 %	4 502
Totalt	100,00 %	8 575

Med innføring av Finnmarksmodellen og 2 grupper og en overreguleringsgrad på hhv ca 38,9 % og 4,2 % vil kvotefaktor, maksimalkvote og garantert kvantum bli som i tabell 12 og 13.

Tabell 12: Kvotefaktor, maksimalkvote og garantert kvantum i 2008

Største lengde under 11 meter				
Hjemmels lengde	Kvotefaktor	Maksimal kvote	Herav garantert	Over-regulering
0 - 9,99	1,00	26,00	19	Ca. 38,9 %
10 - 10,99	1,75	45,50	33	
11 - 14,99	1,75	45,50	33	
15 - 21,35	2,13	55,38	40	

Kvotteenheten til garn- og snørefartøy under 11 meter er 26,0015 tonn, jf tabell 12.

Tabell 13: Kvotefaktor, maksimalkvote og garantert kvantum i 2008

Største lengde på eller over 11 meter				
Hjemmels lengde	Kvotefaktor	Maksimal kvote	Herav garantert	Over-regulering
0 - 9,99	1,00	19,50	19	Ca. 4,2 %
10 - 10,99	1,75	34,13	33	
11 - 14,99	1,75	34,13	33	
15 - 21,35	2,13	41,54	40	

Kvotteenheten for garn- og snørefartøy på eller over 11 meter er 19,5039, jf tabell 13.

3.3.8. Kvoteskjæringsdato / Refordeling

Fiskeridirektøren anbefaler at det fastsettes en kvoteskjæringsdato, hvoretter en kan oppheve eller justere garanterte kvantum. Begrunnelsen for at Fiskeridirektøren velger en oppdeling i maksimalkvoter med et garantert kvantum uten overregulering, er at en ønsker å tilrettelegge for en smidigere justering av kvotene i løpet av året. Likevel kan det oppstå situasjoner der det blir behov for å oppheve garantien, og kanskje spesielt i et fiskeri som makrell hvor sesongen er svært kort.

Reguleringsmøtet var i hovedsak enig med Fiskeridirektørens forslag til dato for en eventuell refordeling/opphevelse av garantert kvantum, men på grunnlag av innspill fra Norges Kystfiskarlag anbefaler Fiskeridirektøren at dato for en eventuell refordeling/opphevelse av garantert kvantum for kystfartøygruppen fastsettes til 20. september 2008, med mindre særlige forhold tilsier en tidligere dato.

3.3.9. "Arverekkefølgen"

Fiskeridirektøren ba om Reguleringsmøtets syn på "arverekkefølgen" dersom det skulle bli stående igjen ufisket kvantum i en av kystfartøygruppene i 2008. Reguleringsmøtet var i hovedsak enig om at skillet mellom gruppene går mellom redskapsgruppene not og garn/snøre. På denne bakgrunn er det naturlig at en refordeler innad i redskapsgruppen før en annen redskapsgruppe blir tilgodesett.

På bakgrunn av synspunkter i Reguleringsmøtet vil Fiskeridirektøren ha som utgangspunkt at en først refordeler innad i redskapsgruppen, men vil påpeke at situasjoner tidvis krever en rask avklaring og at det derfor kan bli aktuelt med andre, mer operasjonelle løsninger.

3.4. Redskapsfleksibilitet

Fiskeridirektøren anbefaler videre at gjeldende bestemmelse om redskapsfleksibilitet videreføres i 2008, slik at fartøy med adgang til å delta i fisket etter makrell med not, også kan fiske notkvoten med garn eller snøre. Det presiseres at forslaget innebærer at notfartøy i enhver sammenheng skal behandles som notfartøy, uansett hvilket redskap som benyttes.

4. Periodekvoter og åpningsdato

I 2007 ble det åpnet for et begrenset makrellfiske 1. januar for ringnot- og kystfartøygruppen, mens det ordnære fisket ble åpnet 13. august.

Tidligere år har rådet fra ICES vært at det ikke bør fiskes makrell i område IVa første halvår. ICES uttalte i 1999 at det som virkemiddel, for å unngå feilrapportering, likevel kunne åpnes for fiske i område IVa i januar.

Fiskeridirektørens prinsipale standpunkt er at det ikke bør fiskes makrell i første halvår av hensyn til bestanden. Det har likevel i mange år blitt fisket begrensede kvanta i første halvår. Fiskeridirektøren har derfor de siste år gått inn for å åpne fisket for gruppene ringnot og kyst allerede fra årsskiftet. I 2007 ble fisket til og med 12. august regulert med lavere kvoter enn resten av året for å ivareta biologiske og økonomiske hensyn.

Garn- og snørefartøy kunne fiske og lande inntil 15 tonn makrell før 12. august 2007. Fartøyene kunne likevel fiske inntil 27 tonn før 23. juni 2007.

Kystnotfartøy under 15 meter var unntatt fra den særskilte reguleringen før 13. august og kunne fiske inntil maksimal-/fartøykvoten kvoten fra 1. januar 2007. Kystnotfartøy over 15 meter kunne fiske inntil 65,09 tonn før 13. august 2007. Dette ble begrunnet med at gruppekvoten er så liten at det ikke ville ha innvirkning på bestandens biologi. Videre betjener dette fiskeriet ferskmarkedet på sommeren når makrellen er godt betalt. Disse fartøyene er også små og væravhengig. Videre står små fartøy ofte sist i køen ved levering, noe som tilsier at det er fornuftig at de kan strekke fangstperioden ut i tid. Tilbudet av makrell antas ikke å bli så stort at det vil påvirke den høye prisen makrellen har om sommeren.

Fiskeridirektøren legger etter dette til grunn at det ordinære fisket bør åpnes på samme tidspunkt som i 2007 og at en også i 2008 velger en dato som faller på en mandag. Etter dette foreslår Fiskeridirektøren at fisket åpnes mandag 11. august 2008.

Det anbefales videre at reguleringsopplegget for fisket før oppstart av ordinært fiske videreføres i 2008 for ringnot- og kystnotgruppen, ettersom gruppene i denne perioden tradisjonelt har fisket et begrenset kvantum. For garn- og snøregruppen foreslås det at fartøy under 11 meter største lengde kan fiske og lande innenfor maksimalkvoten. Fartøy over 11 meter største lengde kan fiske og lande inntil 19 tonn. Dette innebærer at fartøygruppene innenfor angitte kvoter fra og med 1. januar kan fiske og lande makrell. Det enkelte fartøys fangst til og med 10. august 2008 går til fradrag på den kvoten fartøyet totalt tildeles for 2008.

Fiskeridirektøren foreslår at ringnotfartøy uten konsesjon mellom 21,35 og 28 meter største lengde maksimalt kan fiske 250 tonn makrell til og med 10. august 2008 i Norges økonomiske sone nord for 62°N og den del av ICES område IVa som ligger innenfor Norges økonomiske sone.

Fiskeridirektøren foreslår at konsesjonspliktige ringnotfartøy maksimalt kan fiske 350 tonn makrell fra og med 1. januar til og med 10. august 2008 i Norges økonomiske sone nord for 62°N og den del av ICES område IVa som ligger innenfor Norges økonomiske sone.

5. Fellesbestemmelser

5.1. Midlertidig tillatelse til å benytte annet fartøy (leiefartøy)

I samsvar med Reguleringsmøtet, tilrår Fiskeridirektøren å videreføre gjeldende bestemmelser om midlertidig tillatelse til bruk av annet fartøy for ringnot- og trålgruppen ved forlis og havari (leiefartøy).

5.2. Kvoteutnyttelse

I Reguleringsmøtet var det ingen kommentarer til Fiskeridirektoratets forslag om å videreføre gjeldende bestemmelser om at hvert fartøy bare kan fiske og lande en kvote, med unntak av kvoter utvekslet eller tildelt i medhold av bestemmelser om spesielle kvoteordninger. Ved kjøp av fartøy kan ny eier ikke fiske og lande mer enn det som gjenstår av den nye eiers kvote etter fradrag for det som fartøyet totalt har fisket og levert i reguleringsåret. Dette gjelder også når fartøyet erverves til utskiftning av et annet fartøy. Ved utskiftning av fartøy kan erstatningsfartøyet heller ikke fiske og lande mer enn det som gjenstår av den nye eiers kvote etter fradrag for det som han selv har fisket og landet med annet fartøy i vedkommendes eie i reguleringsåret. Ved kvoteberegningen skal man ved utskiftning ikke legge sammen det som fartøyet har fisket og det som ny eier har fisket med annet fartøy, men skal gjøre fradrag for det største av de to fangstkvantaene.

På dette grunnlag anbefaler Fiskeridirektøren at gjeldende bestemmelser om kvoteutnyttelse videreføres i 2008.

5.3. Overføring av fangst

På grunnlag av den enighet som fremkom i Reguleringsmøtet, foreslår Fiskeridirektoratet å videreføre gjeldende bestemmelser om at det kvantum som kan fiskes med det enkelte fartøy ikke kan overføres til annet fartøy, samt bestemmelser om at det er forbudt å motta og lande fangst som er fisket av et annet fartøy.

Gjeldende dispensasjonsbestemmelse for Fiskeridirektoratets regionkontor for å unngå neddreping, anbefales også videreført uendret.

5.4. Avkortning av kvote ved dumping eller neddreping

I sakspapirene til Reguleringsmøtet ble det vist til Havforskningsinstituttet sin rapport om overleving av makrell som er trengt i not. Rapporten viser at makrell er ekstremt sårbar for håndtering og stress, noe som har gjort estimering av overleving etter redskapskontakt vanskelig.

En metode der makrell har blitt overført fra not til store merder har nå gitt relevante resultat for hva som skjer med makrellen når den blir trengt i not for prøvetaking. Forsøk viser at dersom makrellen blir trengt slik at en kan ta prøver med håv eller pumpe, vil det gi en neddreping på opp mot 100 %. Forsøkene viser også at slipping fra små kast kan gjøres i flere operasjoner dersom nødvendig. Forsøkene viser entydig at dersom makrell skal slippes må det gjøres før fisken er så trengt at den "koker" i noten. Makrellen må heller ikke holdes i noten i lang tid før slipping.

Fiskeridirektøren varslet under Reguleringsmøtet at direktoratet vil vurdere betydningen av denne rapporten i 2008 i relasjon til håndhevingen av forbudet mot dumping og neddreping. Reguleringsmøtet ga uttrykk for at dette er et viktig tema som forvaltningen og næringen må

ha en åpen dialog om, for å få en omforent forståelse for regelverket. Næringen ønsker å bli tatt med i dialog dersom det skulle bli aktuelt med en endring i regelverket.

Fiskeridirektøren anbefaler på dette grunnlag en videreføring av gjeldende bestemmelse om at fangst som er forsettlig dumpet eller på annen måte drept ned, kan avkortes forholdsmessig av fartøyets kvote.

5.5. Bifangst

Fiskeridirektoratet anbefaler med Reguleringsmøtets tilslutning at gjeldende bestemmelser om bifangst videreføres for 2008, slik at:

Makrellfangster kan inneholde bifangst av sild med inntil 10 % i vekt av hele fangsten om bord og ved landing.

Sildefangster kan inneholde bifangst av makrell med inntil 10 % i vekt av hele fangsten om bord og ved landing.

Hestmakrellfangster kan inneholde bifangst av makrell med inntil 10 % i vekt av hele fangsten om bord og ved landing.

Hestmakrellfangster kan inneholde bifangst av sild med inntil 10 % i vekt av hele fangsten om bord og ved landing.

5.6. Bemyndigelse

Det var enighet i Reguleringsmøtet om å videreføre gjeldende bestemmelser om Fiskeridirektoratets bemyndigelse i forhold til stopp i fisket, samt endring av og fastsettelse av bestemmelser som er nødvendige for å oppnå rasjonell og hensiktsmessig utøvelse eller gjennomføring av fisket.

6. Forslag til forskrift

På bakgrunn av overnevnte og sakspapirer til Reguleringsmøte, foreslår Fiskeridirektoratet følgende forskrift for 2008:

Forskrift om regulering av fisket etter makrell i 2008

Fiskeri- og kystdepartementet har desember 2007 med hjemmel i lov av 3. juni 1983 nr. 40 om saltvannsfiske m.v. §§ 4, 4a, 5, 9, 11 og 25, fastsatt følgende forskrift:

KAPITTEL I. FISKEFORBUD OG KVOTER

§ 1 Generelt forbud

Det er forbudt for norske fartøy å fiske og lande makrell i 2008.

§ 2 Totalkvote

Uten hinder av forbudet i § 1 kan norske fartøy som har adgang til å delta i fisket etter makrell, fiske og lande totalt 120.450 tonn makrell i Norges indre farvann, sjøterritorium, økonomiske sone, i EU-sonen, Færøyenes fiskerisone og i internasjonalt farvann. Av dette kvantum avsettes 3.070 tonn til forsknings- og undervisningsformål, samt 1.000 tonn til agn.

Totalkvoten i første ledd kan fiskes innen de deler av Norges indre farvann, sjøterritorium, økonomiske sone som befinner seg i ICES statistikkområde IVa og i internasjonalt farvann med fradrag av det som kan fiskes i medhold av tredje til femte ledd.

Av totalkvoten kan inntil 80.258 tonn fiskes i Norges indre farvann, sjøterritorium og økonomiske sone nord for 62°N, og inntil 3.000 tonn kan fiskes i statistikkområde IIIa.

Av totalkvoten kan inntil 40.192 tonn fiskes i EU-sonen i statistikkområde IVa, hvorav inntil 9.300 tonn kan fiskes i EU-sonen i statistikkområdene VIa, VIId, VIIe, VIIf og VIIh.

Av totalkvoten kan inntil 15.305 tonn fiskes i Færøyenes fiskerisone.

§ 3 Gruppekvoter for ringnotfartøy

Fartøy med ringnottillatelse, jf § 4-1 i forskrift av 13. oktober 2006 om spesielle tillatelser til å drive enkelte former for fiske og fangst (konsesjonsforskriften), kan fiske og lande inntil 79.550 tonn makrell.

Ringnotfartøy uten konsesjon (SUK) med adgang til å delta, jf § 17 i forskrift av 28. november 2007 om adgang til å delta i kystfartøygruppens fiske for 2008 (deltakelsesforskriften), kan fiske og lande inntil 7.106 tonn makrell.

§ 4 Gruppekvote for trålfartøy

Fartøy med makrelltråltillatelse, jf konsesjonsforskriftens § 2-21 kan fiske og lande inntil 3.724 tonn makrell til konsum i ICES statistikkområde IVa og i Norges indre farvann, sjøterritorium og økonomiske sone nord for 62°N.

§ 5 Gruppekvoter m.m. for fartøy i kystfartøygruppen

Fartøy med adgang til å delta i kystfartøygruppen, jf deltakelsesforskriftens §§ 16 og 18 kan fiske og lande totalt 25.000 tonn makrell.

Av dette kvantum kan:

- a) fartøy med største lengde på eller over 13 meter med adgang til å delta i fisket med not, fiske og lande inntil 12.493 tonn.
- b) fartøy under 13 meter største lengde som har adgang til å delta i fisket med not, fiske og lande inntil 4.432 tonn.
- c) fartøy med adgang til å delta i fisket med garn/snøre med største lengde under 11 meter, fiske og lande inntil 4.073 tonn.
- d) fartøy med adgang til å delta i fisket med garn/snøre med største lengde på eller over 11 meter, fiske og lande inntil 4.502 tonn
- e) fartøy med adgang til å delta i åpen gruppe, fiske og lande innenfor en avsetning på 400 tonn.
- f) ikke-manntallsførte fiskere som fisker med landnot, fiske og lande inntil 100 tonn.

KAPITTEL 2. FISKE I RINGNOTGRUPPEN

§ 6 Fartøykvoter

Fartøy i ringnotgruppen tildeles fartøykvoter på grunnlag av følgende basiskvoter:

1.500 hl +	40% av konsesjonskapasiteten fra	0-	4.000 hl
	30% av konsesjonskapasiteten fra	4.000-	6.000 hl
	20% av konsesjonskapasiteten fra	6.000-	10.000 hl
	10% av konsesjonskapasiteten	over	10.000 hl

Basiskvoten blir omregnet til tonn ved at 1 hektoliter = 0,1 tonn (100 kilo).

Kvotene til det enkelte fartøy fremkommer ved å multiplisere basiskvoten for fartøyet med den faktoren en får ved å dividere de respektive gruppekvotene med summen av basiskvotene. Fiskeridirektoratet fastsetter faktoren og kan endre denne.

For ringnotfartøy uten konsesjon (SUK) legges fastsatt basiskvote per 19. november 2006 til grunn for utregning av fartøykvoten.

§ 7 Periodekvoter før 11. august 2008

Det enkelte fartøy med ringnottillatelse kan fra og med 1. januar til og med 10. august fiske og lande inntil 350 tonn makrell i Norges indre farvann, sjøterritorium og økonomiske sone nord for 62°N og i den del av ICES statistikkområde IVa som ligger innenfor Norges indre farvann, sjøterritorium og økonomiske sone.

Ringnotfartøy uten konsesjon (SUK) kan i det tidsrom og område, som er nevnt i første ledd maksimalt fiske og lande inntil 250 tonn.

Det enkelte fartøys fangst etter denne bestemmelsen går til fradrag på den kvoten fartøyet totalt tildeles for reguleringsåret.

Fiskeridirektoratet kan fastsette totalkvote for fisket etter denne paragraf.

KAPITTEL 3. FISKE I TRÅLGRUPPEN

§ 8 Fartøykvoter

Fartøy med tillatelse til å fiske med trål, tildeles fartøykvoter fra og med 11. august på grunnlag av følgende basiskvoter:

50 tonn +	50 % av bruttotonnasje fra	0 – 100
	40 % av bruttotonnasje fra	101 – 200
	30 % av bruttotonnasje fra	201 – 300
	20 % av bruttotonnasje fra	301 – 400
	10 % av bruttotonnasje fra	401 – 600

Kvotene til det enkelte fartøyet fremkommer ved å multiplisere basiskvoten for fartøyet med den faktoren en får ved å dividere de respektive gruppekvotene med summen av basiskvotene. Fiskeridirektoratet fastsetter faktoren og kan endre denne.

Ved beregning av fartøyets basiskvote gjelder tonnasje i henhold til Skipskontrollens målebrev eller identitetsbevis utstedt senest 31. desember 2001, eventuelt fartøyets tonnasje i henhold til Skipskontrollens målebrev eller identitetsbevis etter foretatt utskifting eller ombygging i overensstemmelse med utskifting- eller ombyggingstillatelse gitt senest samme dato. Ved eierskifte nyttes bruttotonnasje per nevnte tidspunkt for det fartøy reder hadde konsesjon på ved årets begynnelse eller tidligere.

Fartøy med makrelltrållatelse som deltar som ringnotfartøy eller som kystfartøy, kan ikke delta i trålgruppens fiske etter makrell.

§ 9 Periodekvoter før 11. august 2008

Det enkelte fartøy med tillatelse til å fiske med trål kan fra og med 1. januar til og med 10. august maksimalt fiske det kvantum som tilsvarer fartøykvoten til det fartøyet som har lavest sum basiskvoter ved faktorfastsetting i ICES statistikkområde IVa og i Norges indre farvann, sjøterritorium og økonomiske sone nord for 62°N.

Det enkelte fartøys fangst etter denne bestemmelsen går til fradrag på den kvoten fartøyet totalt tildeles for reguleringsåret.

Fiskeridirektoratet kan fastsette totalkvote for fisket etter denne paragraf.

§ 10 Partråling

Uten hinder av forbudet i § 22 kan fartøy som partråler på følgende vilkår fordele kvantumet ved landing, uavhengig av hvilket fartøy som fører fangsten:

- a) Fartøyene må være skriftlig påmeldt som partrållag til Norges Sildesalgslag før fisket tar til.
- b) Fartøyene i partrållaget må fiske med samme redskap, og to fartøy kan dra med inntil 2 wire i hver sin vinge av tråldredskapet. Det er ikke tillatt å nytte tråldører under partråling.
- c) Dersom fangst som tas i forbindelse med partråling deles, skal minimum 20 % av fangsten per landing fordeles til de aktuelle fartøyene. Det skal alltid føres fangst på det fartøy som lander fangsten.
- d) Ved innmelding av fangst til Norges Sildesalgslag og ved landing skal det gis oppgave over at fangsten er tatt som partrållag.
- e) Et fartøy kan ikke dele fangst med mer enn tre andre fartøy i løpet av 2008. Et fartøy kan likevel dele fangst med nytt fartøy dersom tidligere fartøy i partrållaget er utgått av merkeregisteret som følge av en strukturordning.

Før oppstart av fisket med partrål skal det sendes melding til Fiskeridirektoratets regionkontor i den region hvor fisket skal pågå. Fiskeridirektoratets regionkontor kan kreve at fartøy som meldes som partrållag fremstiller seg for godkjenning. Fiskeridirektoratet er klageinstans.

KAPITTEL 4. FISKE I KYSTFARTØYGRUPPEN

§ 11 Periodekvoter før 11. august 2008

Fartøy med største lengde under 13 meter med adgang til å delta i fisket med not, kan fra og med 1. januar fiske innenfor fartøyets maksimalkvote, jf § 12.

Fartøy med største lengde på eller over 13 meter med adgang til å delta i fisket med not, kan fra og med 1. januar fiske og lande innenfor fartøykvoten, dog ikke utover 65,35 tonn.

Fartøy med største lengde under 11 meter med adgang til å delta i fisket med garn/snøre, kan fra og med 1. januar fiske og lande innenfor fartøyets maksimalkvote, jf § 14.

Fartøy med største lengde på eller over 11 meter med adgang til å delta i fisket med garn/snøre, kan fra og med 1. januar fiske og lande inntil 19 tonn makrell.

Fartøy med adgang til å delta i åpen gruppe, kan fra og med 1. januar fiske og lande innenfor fartøyets maksimalkvote, jf § 16.

Ikke-manntallsførte fiskere som fisker med landnot, kan fra og med 1. januar fiske og lande innenfor fastsatt maksimalkvote, jf § 17.

Fangst tatt før 11. august går til fradrag i fartøyets samlede maksimal- eller fartøykvote innenfor reguleringsåret.

§ 12 Kvote fra og med 11. august for fartøy med største lengde under 13 meter med adgang til å delta med not

Fartøy med største lengde under 13 meter med adgang til å delta i fisket med not kan fra og med

11. august fiske og lande følgende kvanta makrell:

Fartøyets hjemmelslengde	Kvotefaktor	Maksimal kvote	Herav garantert
0 - 9,99	1,1678	45,00	23
10 - 12,99	1,4714	56,70	29
13 - 14,99	4,2967	165,57	86

Kvoteenheten for fartøy under 13 meter største lengde er 38,535 tonn.

§ 13 Kvote fra og med 11. august for fartøy med største lengde på eller over 13 meter med adgang til å delta med not

Fartøy med største lengde på eller over 13 meter med adgang til å delta i fisket med not kan fra og med

11. august fiske og lande følgende kvanta makrell:

Fartøyets hjemmelslengde	Kvotefaktor	Fartøykvote
0 - 9,99	1,1678	17,76
10 - 12,99	1,4714	22,38
13 - 14,99	4,2967	65,35
15 - 17,99	6,3131	96,02
18 - 21,35	10,1981	155,11

Kvoteenheten for fartøy på eller over 13 meter største lengde er 15,210 tonn.

§ 14 Kvote fra og med 11. august for fartøy med største lengde under 11 meter med adgang til å delta med garn/snøre

Fartøy med største lengde under 11 meter med adgang til å delta med garn/snøre kan fra og med

11. august fiske og lande følgende kvanta makrell:

Hjemmelslengde	Kvotefaktor	Maksimal kvote	Herav garantert
0 - 9,99	1,00	26,00	19
10 - 10,99	1,75	45,50	33

11 - 14,99	1,75	45,50	33
15 - 21,35	2,13	55,38	40

Kvotteenheten for fartøy under 11 meter med adgang til å delta i fisket med garn/snøre er 26,0015 tonn.

§ 15 Kvote fra og med 11. august for fartøy med største lengde på eller over 11 meter med adgang til å delta med garn/snøre

Fartøy med største lengde på eller over 11 meter med adgang til å delta med garn/snøre kan fra og med 11. august fiske og lande følgende kvanta makrell:

Hjemmelslengde	Kvotefaktor	Maksimal kvote	Herav garantert
0 - 9,99	1,00	19,50	19
10 - 10,99	1,75	34,13	33
11 - 14,99	1,75	34,13	33
15 - 21,35	2,13	41,54	40

Kvotteenheten for fartøy på eller over 11 meter med adgang til å delta i fisket med garn eller snøre er 19,5039 tonn.

§ 16 Kvote for fartøy med adgang til å delta i åpen gruppe

Fartøy med adgang til å delta i åpen gruppe kan fiske og lande inntil 5 tonn makrell.

§ 17 Kvote for ikke-manntallsførte fiskere som fisker makrell med landnot

Ikke-manntallsførte fiskere som fisker makrell med landnot kan fiske og lande inntil 15 tonn makrell. Garantert kvantum er 5 tonn.

§ 18 Kvoteskjæringsdato og refordeling

Fiskeridirektoratet kan tidligst endre og oppheve kvotene for kystfartøygruppen 20. september 2008, med mindre særlige forhold tilsier en tidligere dato.

§ 19 Redskapsfleksibilitet

Fartøy med adgang til å delta i fisket etter makrell med not kan også fiske notkvoten med garn eller snøre.

§ 20 Beregning av kvote ved utskifting og ombygging

Fartøy under 13 meter største lengde som ved utskifting eller ombygging får endret sin faktiske lengde, får sin kvote beregnet etter lengde ført i merkeregisteret senest 31. desember 2001, eller godkjent målebrev datert senest samme dato.

Fartøy på eller over 13 meter største lengde som ved utskifting eller ombygging får endret sin faktiske lengde, får sin kvote beregnet etter lengde ført i merkeregisteret senest 9. juli 1998, eller godkjent målebrev datert senest samme dato.

KAPITTEL 5. FELLESBESTEMMELSER

§ 21 Kvoteutnyttelse

Hvert fartøy kan bare fiske og lande en kvote. Uten hinder av dette kan hvert fartøy fiske og lande kvote utvekslet eller tildelt i medhold av bestemmelser om spesielle kvoteordninger.

Ved salg og utskifting av fartøy innenfor reguleringsåret skal kvoten beregnes etter bestemmelsene i tredje til sjette ledd.

Ved kjøp av fartøy kan ny eier ikke fiske og lande mer enn det som gjenstår av den nye eiers kvote etter fradrag for det som fartøyet totalt har fisket og levert i reguleringsåret. Dette gjelder også når fartøyet erverves til utskiftning av et annet fartøy.

Ved utskifting av fartøy kan erstatningsfartøyet heller ikke fiske og lande mer enn det som gjenstår av den nye eiers kvote etter fradrag for det som han selv har fisket og landet med annet fartøy i vedkommendes eie i reguleringsåret.

Når det ved utskifting gjøres fradrag etter tredje ledd eller fjerde ledd, skal det fangstkvantum som er størst av de to alternativene trekkes fra.

Det kvantum som eier av fartøy i åpen gruppe har fisket og landet kommer til fradrag på fartøyskvoten ved en eventuell deltakelse i lukket gruppe.

Når et fartøy som omfattes av kapittel 4 gis tillatelse til å fiske flere kvoter av makrell i medhold av drifts- eller strukturkvoteordningen, skal overførte kvoter beregnes etter §§ 12 til 15 på grunnlag av mottakende fartøys største lengde.

§ 22 Overføring av fangst

Det kvantum som kan fiskes med det enkelte fartøy kan ikke overføres til annet fartøy. Det er også forbudt å motta og å lande fangst som er fisket av et annet fartøy.

Det er likevel tillatt å overføre fangst på feltet mellom notfartøy for å unngå neddreping. Et vilkår for slik overføring er at fartøyene er utrustet og bemannet for fiske. Dette gjelder ikke for fartøy i åpen gruppe.

§ 23 Bifangst

Makrellfangster kan inneholde bifangst av sild med inntil 10 % i vekt av hele fangsten om bord og ved landing.

Sildefangster kan inneholde bifangst av makrell med inntil 10 % i vekt i de enkelte fangster, av hele fangsten om bord og ved landing.

Hestmakrellfangster kan inneholde bifangst av makrell med inntil 10 % i vekt i de enkelte fangster, av hele fangsten om bord og ved landing.

Hestmakrellfangster kan inneholde bifangst av sild med inntil 10 % i vekt av hele fangsten om bord og ved landing.

§ 24 Avkortning av kvote ved dumping eller neddreping

Er makrell forsettlig eller uaktsomt dumpet eller på annen måte drept ned, kan Fiskeridirektoratets regionkontor fatte vedtak om en forholdsmessig avkortning av kvoten. Fiskeridirektoratet er klageinstans.

§ 25 Bemyndigelse

Fiskeridirektoratet kan stoppe fisket når totalkvotene, gruppekquotene, områdekvotene eller periodekvotene er beregnet oppfisket.

Fiskeridirektoratet kan endre denne forskriften og fastsette nærmere bestemmelser som er nødvendige for å oppnå en rasjonell og hensiktsmessig utøvelse eller gjennomføring av fisket.

KAPITTEL 8. STRAFF OG IKRAFTTREDELSE

§ 26 Straff

Den som forsettlig eller uaktsomt overtrer bestemmelser gitt i eller i medhold av denne forskriften straffes i henhold til lov av 3. juni 1983 nr. 40 om saltvannsfiske m.v. § 53.

På samme måte straffes medvirkning og forsøk.

§ 27 Ikrafttredelse

Denne forskrift trer i kraft 1. januar 2008 og gjelder til og med 31. desember 2008.

Sak 27/2007

Regulering av fisket etter sild sør for
62° N i 2008

SAK 27/2007

REGULERING AV FISKE ETTER SILD SØR FOR 62°N I 2008

1 SAMMENDRAG OM ENDRINGER I FORHOLD TIL ÅRETS REGULERING

Fiskeridirektøren forslår at det avsettes et kvantum på 500 tonn sild innenfor gruppekvoten til kystfartøygruppen til et låsettingsfiske innenfor grunnlinjene i Skagerrak. Fiskeridirektøren foreslår videre at fartøy med deltakeradgang i den lukkede kystfartøygruppen gis mulighet til å delta i dette fisket, og at fisket reguleres med maksimalkvoter og åpnes 1. september 2008.

Fiskeridirektøren foreslår i tillegg at fartøy som driver partråling kan dele fangst med tre andre fartøy i løpet av reguleringsåret.

Fiskeridirektøren ønsker å innføre en kvoteskjæringsdato for eventuell refordeling og/eller opphevelse av fartøykvotene for trålgruppen.

For øvrig går Fiskeridirektøren i det alt vesentlige inn for at fisket i etter sild sør for 62°N i 2008 reguleres som inneværende år.

2 GENERELT OM SILD SØR FOR 62°N

2.1 FANGST OG VERDI

I 2006 utgjorde det norske fisket av sild sør for 62°N totalt vel 143.000 tonn. Dette inkluderer også norske skolekvoter, forskningsfangst og estimert bifangst i industritrålfisket. Figur 1 gir en oversikt over totalfangst av sild og gjennomsnittspris på førstehåndsomsetning for årene 2000 til 2006.

Figur 1: Total fangst av sild sør for 62°N i perioden 2000 til 2006

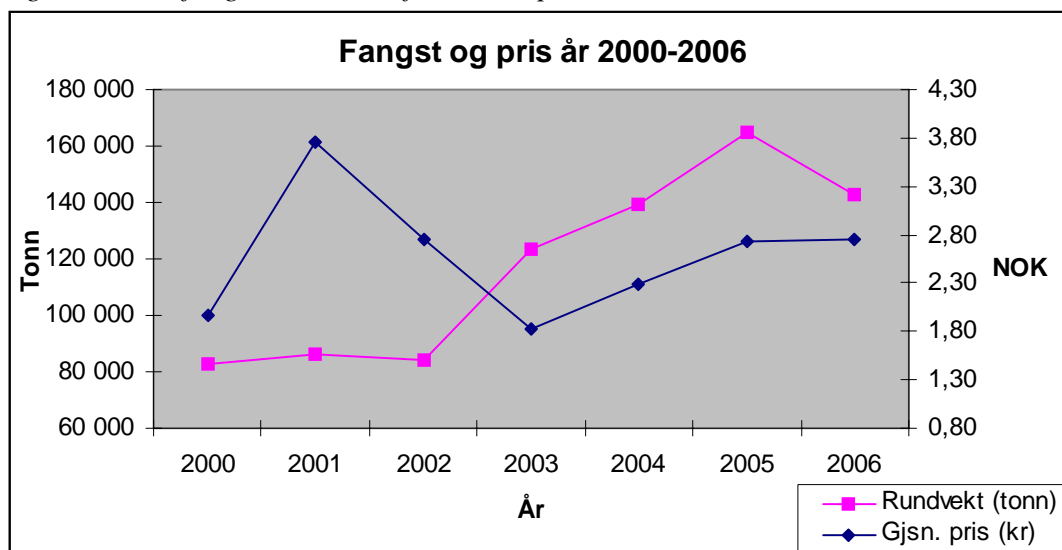

Kilde: Landings- og sluttседdelregisteret i Fiskeridirektoratet per 12.11.2007

2.2 FARTØYGRUPPENE I FISKET ETTER SILD SØR FOR 62°N

Ringnotgruppen, trålgruppen og kystfartøygruppen har anledning til å delta i fisket etter sild sør for 62°N. Ringnotgruppen består av ringnotfartøy større enn 90 fot og ringnotfartøy mellom 70 og 90 fot (SUK). I trålgruppen finner vi fartøy med pelagisk tråltillatelse (tidligere industritråltillatelse) og fartøy med nordsjøtråltillatelse. Kystfartøygruppen består av en åpen og en lukket gruppe og har adgang til å fiske med konvensjonelle redskap.

Figur 2 viser antall deltakeradganger og konsesjoner i fisket etter sild sør for 62°N fordelt på fartøygrupper per 12. november 2007.

Figur 2: Antall deltakeradganger og konsesjoner fordelt på fartøygrupper per 12.11.2007

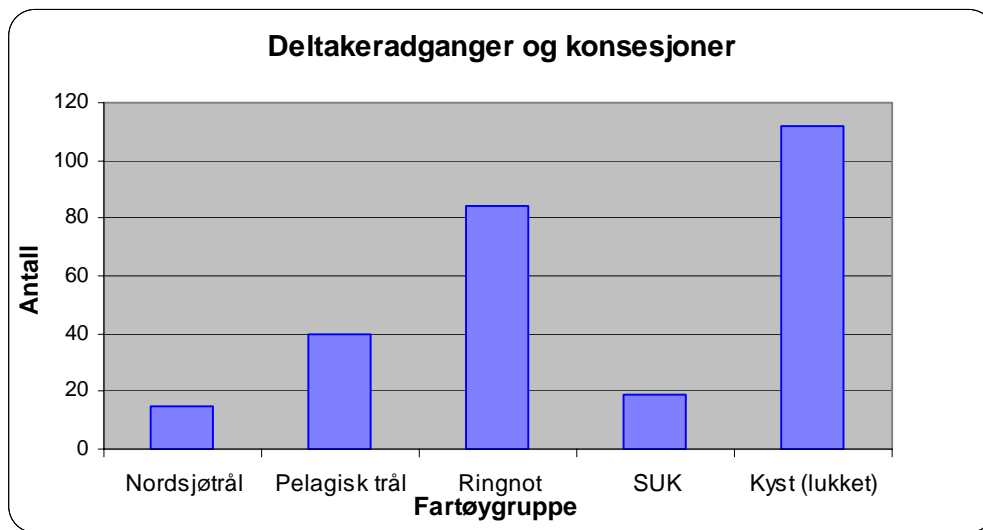

Kilde: Konsesjons- og deltakerregisteret i Fiskeridirektoratet per 12.11.2007

2.3 FANGST OG VERDI FORDELT PÅ FARTØYGRUPPER

Figur 3 viser fangst av sild sør for 62°N fordelt på fartøygruppene trål (nordsjøtrål og pelagisk trål), ringnot, SUK og kystgruppen (lukket) i 2006.

Figur 3: Fangst i 2006 fordelt på fartøygrupper

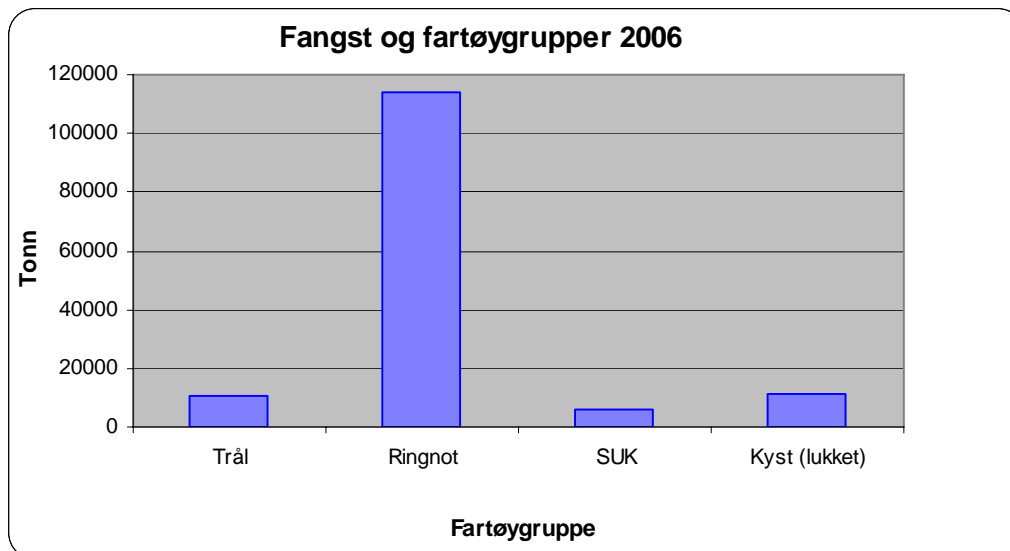

Kilde: Konsesjons- og deltakerregisteret & Landings- og sluttседdelregisteret i Fiskeridirektoratet per 12.11.2007

2.4 FISKET I 2006

Tabell 1 gir en oversikt over kvoter, oppfisket kvantum og førstehåndsverdi i 2006 fordelt på de ulike fartøygruppene i fisket etter sild sør for 62°N.

Tabell 1: Fangst (tonn) og førstehåndsverdi (1.000 kr) i fisket etter sild sør for 62°N i 2006

Grupper	Tildelt norsk gruppekvote (tonn)	Antall fartøy som har deltatt i fisket	Oppfisket kvantum (tonn)	Andel fangst	Rest (tonn)	Utnyttelse (%)	Verdi (1 000 kr)	Gjnsn pris
Ringnot > 90 fot	112 497	86	113 785	79,1 %	-1 288	101,1 %	321 639	2,83
Ringnot 70 - 90 fot	7 181	10	6 134	4,3 %	1 047	85,4 %	16 330	2,66
Trål - direkte fiske	8 856	35	9 972	6,9 %	-1 116	112,6 %	22 847	2,29
Trål - bifangst ¹	1 000		961	0,7 %	39	96,1 %		
Kystnot lukket gruppe	11 064	73	11 073	7,7 %	-9	100,1 %	26 797	2,42
Kystnot åpen gruppe	200	88	129	0,1 %	71	64,5 %	608	4,71 ²
Forskning			310	0,2 %			884	2,86
Skolekvote			687	0,5 %			1 938	2,82
Ufordelt (inkl fritidsfiske)			712	0,5 %			1 603	2,25
Sum	140 798		143 764	100,0 %	-1 257	102,1 %	392 646	2,73

Kilde: Landings- og sluttseddelregisteret i Fiskeridirektoratet per 12.11.2007

¹ Kvantum viser estimert innblanding av sild i industritrålfisket 01.01.2006- 31.12.2006 og er et resultat av HI sin prøvetaking. Det finnes ingen verditall her.

² Den høye gjennomsnittsprisen på sild omsatt fra fartøy i åpen gruppe skyldes noen tilfeller av unaturlig høy pris på sild omsatt som agn via Skagerakfisk. Fiskeridirektoratet er i gang med å kvalitets sikre sluttsedler som omfattes av dette.

3 GJENNOMFØRING AV FISKET ETTER SILD SØR FOR 62°N I 2007

3.1 GENERELT OM FISKET ETTER SILD SØR FOR 62°N I 2007

3.1.1 Kvoter og reguleringer i 2007

På grunn av bestandssituasjonen, er kvotene av sild sør for 62°N kraftig redusert i 2007. Reduksjonen utgjør 25 % i Nordsjøen og 15 % i Skagerrak sammenlignet med kvotene for 2006. Tabell 2 viser disponible kvoter for norske fartøy i Nordsjøen og Skagerrak for 2007.

Tabell 2: Kvotesituasjon for 2007 (rundvekt tonn)

	Nordsjøen	Skagerrak
Norsk kvote	98.908	9.251
Overført til Sverige	846	
Overført til Færøyene	750	
Avsatt til forskning	1.420	
Disponibel kvote til fordeling	95.892	9.251

Det er avsatt 1.420 tonn til forskning i 2007, og etter overføringer til andre land er disponible kvoter på 95.892 tonn i Nordsjøen og 9.251 tonn i Skagerrak. Inntil 50.000 tonn av kvoten i Nordsjøen kan fiskes i EU-sonen. Det har gjennom flere år vært en fleksibilitet med hensyn til hvor kvotene kan fiskes ved at inntil 50 % av kvoten i Skagerrak kan fiskes i Nordsjøen. I år er andelen redusert til 40 %.

Tabell 3 gir en oversikt over hvordan kvotene er fordelt mellom de ulike fartøygruppene i 2007. Kvotene er fordelt i samsvar med Norges Fiskerlags landsmøtesak 7/01. Kystgruppen har 8 % og trålerne 7 % av disponibel kvote, mens ringnotgruppen er tildelt det resterende, hvorav SUK-gruppen har 6 % av ringnotgruppens gruppekvote.

Tabell 3: Fordeling av norsk kvote for 2007 (rundvekt tonn)

	Ringnot	SUK	Trål ²	Kyst ³	Totalt
Nordsjøen	78.133	4.987	7.360	5.412	95.892
Skagerrak ¹	5.877	375	-	2.999	9.251
Totalt	84.010	5.362	7.360	8.411	105.143
Fartøygruppens andel av total kvote	80 %	5 %	7 %	8 %	

¹ Inntil 40 % av Skagerrakkvoten kan fiskes i Nordsjøen

² Av denne kvoten er 1.000 tonn avsatt til dekning av bifangst av sild i industritrålfisket

³ Av denne kvoten er 200 tonn avsatt til fartøy med adgang til å delta i åpen gruppe

3.1.2 Utviklingen i fisket i 2007

Tabell 4 viser fangst og restkvote for de ulike fartøygruppene og per 12. november står 20.424 tonn eller 19,4 % av kvoten igjen.

Tabell 4: Fangst og restkvantum per 12.11.2007

	Gruppekvote	Oppfisket kvantum per 12.11.07	Rest i tonn	Rest i prosent
Ringnot	84.010	68.221	15.789	18,8 %
SUK	5.362	4.684	678	12,6 %
Trål ¹	7.360	4.079	3.281	44,6 %
Kyst	8.411	7.735	676	8,0 %
Totalt	105.143	84.719	20.424	19,4 %

Kilde: Tall fra Norges Sildesalgslag og Skagerakfisk per 12.11.2007

¹ Kvantumet til trålgruppen viser estimert innblanding av sild i industritrålfisket fra 01.01.2007 til 31.08.2007 på 345 tonn samt direkte trålfiske på 3.734 tonn

3.2 KYSTFARTØYGRUPPEN

Kystfartøygruppens sildekvote på 8.411 tonn kan fiskes både i Nordsjøen og Skagerrak og er fordelt som følgende:

Nordsjøen	5.412 tonn
Skagerrak	2.999 tonn

Per 12. november har kystfartøygruppen fisket 7.735 tonn, og det gjenstår 8 % av kvoten det vil si 676 tonn. Til sammenligning stod omlag 2 % det vil si ca 230 tonn av gruppeknoten igjen på samme tidspunkt i fjor.

Kystfartøygruppen er delt inn i en lukket gruppe og en åpen gruppe.

3.2.1 Åpen gruppe

Til den åpne gruppen er det avsatt 200 tonn, og fartøy i åpen gruppe har en maksimalkvote på 5 tonn. I følge Fiskeridirektoratets Landings- og sluttседdelregister per 12. november 2007 utgjør fisket i åpen gruppe 65 tonn¹, og det gjenstår således 68 % det vil si 135 tonn av kvoten i åpen gruppe.

3.2.2 Lukket gruppe

Lukket gruppe har disponibelt 8.211 tonn og er regulert med fartøykvoter. Fartøykvotene i 2007 er differensierte i henhold til fartøyenes hjemmelslengde. Kvotestigen går fram av tabell 5.

¹ Størrelsen her avviker noe fra tallstørrelsene i tabell 4 på grunn av at det tar tid å overføre data fra fiskesalgslagene til Fiskeridirektoratet, og kilden til data i tabell 4 er Norges Sildesalgslag og Skagerakfisk, mens fangst fordelt på åpen og lukket gruppe i kystfartøygruppen er hentet fra Landings- og sluttседdelregisteret i Fiskeridirektoratet.

Tabell 5: Kvotefaktor, maksimalkvoter og garanterte kvoter per 12.11.2007

Hjemmelslengde	Kvotefaktor	Maksimalkvote (tonn)	Herav garantert (tonn)
Under 7,0 meter	1	13	8
7,0 – 7,99 meter	2	26	16
8,0 - 8,99 meter	3	39	24
9,0 – 9,99 meter	4	52	32
10,0 – 10,99 meter	5	65	40
11,0 – 11,99 meter	6	78	48
12,0 – 12,99 meter	7	91	56
13,0 – 13,99 meter	8	104	64
14,0 – 14,99 meter	9	117	72
15,0 – 15,99 meter	10	130	80
16,0 – 16,99 meter	11	143	88
17,0 – 17,99 meter	12	156	96
18,0 – 18,99 meter	13	169	104
19,0 – 19,99 meter	14	182	112
20,0 – 20,99 meter	15	195	120
21,0 – 21,35 meter	16	208	128

Kvoteenheten ble fra årets begynnelse satt til 8 tonn og overreguleringen lå da på 13,5 % det vil si vel 1.100 tonn. I Fiskeridirektoratets Konesjons- og deltakeregister var det per 01.01.2007 registrert totalt 112 deltakeradganger i fisket etter sild sør for 62°N, hvorav 16 av deltakeradgangene hadde strukturkvotetillegg.

Kystfartøygruppen har enkelte år hatt problemer med å ta gruppekvoten. På forespørsel fra næringen, har Fiskeridirektøren foretatt to refordelinger hittil i 2007. Kvoteenheten ble økt til 10 tonn 3. juli og ytterligere til 13 tonn 17. august i år. Det er i begge refordelingene presisert at den opprinnelige kvoteenheten på 8 tonn er garantert og fortsatt vil kunne fiskes ved en eventuell stopp i fisket. Overreguleringen ligger nå på om lag 85 % eller i underkant av 7.000 tonn.

Fisket i lukket gruppe utgjør 7.650 tonn² per 12. november 2007 i følge Fiskeridirektoratets Landings- og sluttседdelregister, og restkvoten i lukket gruppe blir da 561 tonn det vil si nesten 7 %.

² Størrelsen her avviker noe fra tallstørrelsene i tabell 4 på grunn av at det tar tid å overføre data fra fiskesalgslagene til Fiskeridirektoratet, og kilden til data i tabell 4 er Norges Sildesalgslag og Skagerakfisk, mens fangst fordelt på åpen og lukket gruppe i kystfartøygruppen er hentet fra Landings- og sluttседdelregisteret i Fiskeridirektoratet

3.3 TRÅLGRUPPEN

Gruppekvoten til trålerne er i 2007 på 7.360 tonn. Av trålernes gruppekvote er 1.000 tonn avsatt til dekning av bifangst i industritrålfisket. Faktoren for fartøy med tillatelse til å fiske med trål i Nordsjøen er satt til 0,57, og fisket er overregulert med 8,7 % eller vel 500 tonn.

Per 12. november 2007 har trålerne fisket 4.079 tonn inklusive estimert bifangst og da hovedsakelig i februar og mars. Det gjenstår 44,6 % det vil si 3.281 tonn av kvoten. På tilsvarende tidspunkt i fjor stod vel 66 % av kvoten igjen.

Bifangst i industritrålfisket beregnet til å utgjøre 345 tonn i perioden fra og med januar til og med august 2007. Bifangsten ligger på om lag samme nivå som i fjor da estimert bifangst fram til og med august 2006 utgjorde 363 tonn, og totalt estimert kvantum for hele 2006 utgjorde 961 tonn. En avsetning til bifangst på 1.000 tonn virker derfor rimelig.

3.4 RINGNOTGRUPPEN

Ringnotgruppens gruppekvote i fisket etter sild sør for 62°N er delt inn to delgruppekvoter. Av et gruppekvanrum på 89.372 tonn ble 84.010 tonn (94 %) tildelt konsesjonspliktige ringnotfartøy og 5.362 tonn (6 %) tildelt fartøy mellom 21,35 meter og 28 meter (SUK-gruppen).

Gruppekvoten for konsesjonspliktige ringnotfartøy er i 2007 fordelt på følgende områder:

Nordsjøen	78.133 tonn
Skagerrak	5.877 tonn

For konsesjonspliktige ringnotfartøy er faktoren satt til 1,89 i Nordsjøen og 0,08 i Skagerrak, hvilket innebærer en underregulering av gruppen på 1,2 % det vil si ca 1.000 tonn. Gjennomsnittlig overfiske av gruppekvoten de siste årene er lagt til grunn ved faktorfastsettelsen.

De konsesjonspliktige ringnotfartøyene sitt fiske etter sild sør for 62°N utgjør per 12. november 68.221 tonn, og det står igjen vel 18 % av kvoten det vil si 15.789 tonn. På samme tidspunkt i fjor stod vel 13 % av kvoten igjen.

Gruppekvoten for SUK-fartøy er i 2007 fordelt på følgende områder:

Nordsjøen	4.987 tonn
Skagerrak	375 tonn

For SUK-gruppen er faktoren satt til 1,33 i Nordsjøen og 0,05 i Skagerrak. Gruppen er overregulert med 7,2 % det vil si i underkant av 400 tonn. SUK'erne har hatt problemer med å ta opp kvoten sin de siste årene og dette ligger til grunn for årets overregulering. Til sammenligning lå overreguleringen ved årets begynnelse i 2006 på 1,3 %.

Gruppens fiske etter sild sør for 62°N utgjør per 12. november 4.684 tonn, og det står igjen nesten 13 % av kvoten som tilsvarer 678 tonn. På samme tidspunkt i fjor stod om lag 15 % av kvoten igjen.

I Reguleringsmøtet 5. juni i år var man enige om at det er hensiktsmessige å innføre en kvoteskjæringsdato for hele ringnotgruppen. Fiskeridirektøren har satt datoen til 1. desember 2007 for en eventuell refordeling/opphevelse av fartøykvotene i fisket etter sild sør for 62°N for denne fartøygruppen.

4 RAMMEVILKÅR FOR REGULERINGEN AV FISKET I 2008

4.1 BESTANDSSITUASJONEN

EU og Norge har avtalt en fangstregel hvor maksimal F er 0,25 for voksen sild og 0,12 for ungsild, under forutsetning av at gytebestanden er over 1,3 millioner tonn. Så lenge gytebestanden er lavere, har ACFM tilrådd $F=0,2$ for voksen sild og $F<0,1$ for ungsild. Gytebestanden ble beregnet til å utgjøre 1,2 millioner tonn i 2006, som er under føre-var-grensen, og forventes å utgjøre under 1,3 millioner tonn også i 2007. ICES klassifiserer bestanden til å ha risiko for redusert reproduksjonsevne og med fare for å ikke være beskattet på en bærekraftig måte. Alle årsklassene etter 2001 er beregnet til å være blant de svakeste siden slutten av 1970-årene.

ICES har vurdert praktiseringen av den reviderte forvaltningsregelen, med full anvendelse av TAC-endring på 15 %, til å ikke være forenelig med føre-var-tilnærmingen i dagens situasjon. Forvaltningsregelen er forenelig med føre-var-prinsippet dersom man avviker tilstrekkelig fra 15 %-regelen. ICES gir sitt råd med bakgrunn i den avtalte forvaltningsregelen og dette innebærer en reduksjon i TAC på 50 % i forhold til avtalt TAC for 2007. Dette tilsvarer en fangst på 200.000 tonn totalt for alle flåtegruppene og 175.000 tonn i det direkte sildefisket i Nordsjøen.

4.2 AVTALESITUASJONEN OG KVOTER I 2008

Per 15. november 2007 foreligger det ingen kvoteavtaler mellom Norge og EU om fisket etter sild i Nordsjøen og Skagerrak for 2008.

Forhandlingene mellom Norge og EU skal i følge planen avsluttes 25. november, det vil si etter Reguleringsmøtet. Dersom det ikke foreligger kvoteavtaler før årsskiftet, vil Fiskeridirektøren foreslå at det avsettes en foreløpig kvote til norske fartøy i Norges økonomiske sone i Nordsjøen og i Skagerrak.

5 REGULERING AV DELTAKELSE I 2008

5.1 KYSTFARTØYGRUPPEN

Kystfartøygruppens fiske etter sild sør for 62°N ble lukket fra og med kvoteåret 2003. Vilkårene for å delta i fisket framgår av den årlige forskriften om deltakelse i kystfartøygruppen sitt fiske, hvor det blant annet er stilt som vilkår at fartøyet har hatt adgang til å delta i fisket det foregående år og at fartøyet har en største lengde på eller under 28 meter. Videre kreves at eier og høvedsmann er ført på blad B i fiskermanntallet, og at fartøyet er utstyrt og egnet for fisket etter sild sør for 62°N.

Per 12. november 2007 er det registrert 112 deltakeradganger, hvorav 16 med strukturkvotetillegg, i Fiskeridirektoratets Konesjons- og deltakerregister som har adgang til å delta i den lukkede kystgruppens fiske etter sild sør for 62°N.

En legger til grunn at vilkårene for å delta blir videreført.

5.2 TRÅLGRUPPEN

Per 12. november 2007 er det i Fiskeridirektorates Konesjons- og deltakerregister registrert 55 deltakeradganger med nordsjøtrållatelse eller pelagisk trållatelse.

Fiskeridirektøren legger til grunn at gjeldende vilkår for deltakelse videreføres i 2008, slik at fartøy som har nordsjøtrål- eller pelagisk trållatelse i henhold til §§ 2-6 og 2-10 i forskrift av 13. oktober 2006 om spesielle tillatelse til å drive enkelte former for fiske og fangst (konesjonsforskriften) kan delta.

5.3 RINGNOTGRUPPEN

Per 12. november 2007 har 84 konesjonspliktige ringnotfartøy og 19 ringnotfartøy uten konesjon (SUK) i følge Konesjons- og deltakerregisteret i Fiskeridirektoratet, adgang til å delta i ringnotgruppens fiske etter sild sør for 62°N.

Fiskeridirektøren legger til grunn at gjeldende vilkår for deltakelse videreføres i 2008, slik at fartøy som har ringnottillatelse jfr. § 4-1 i forskrift av 13. oktober 2006 om spesielle tillatelse til å drive enkelte former for fiske og fangst (konesjonsforskriften). Deltakervilkårene for SUK-gruppen framgår av forskrift om deltakelse i kystfartøygruppens fiske for 2007 § 21 (deltakelsesforskriften).

6. REGULERINGSOPPLEGGET FOR DE ENKELTE FARTØYGRUPPER I 2008

6.1 GENERELT

Fiskeri- og kystdepartementet besluttet i 2006 at samtlige kvoter, uansett hva de skal anvendes til, skal avregnes norske totalkvoter. Dette betyr at kvoter til forsknings- og undervisningsformål må avregnes den norske totalkvoten. I 2007 er det tildelt 1.420 tonn sild sør for 62°N til forsknings- og undervisningsformål. Fiskeridirektoratet har kartlagt behovet for forsknings- og undervisningskvoter i 2008. Det er meldt inn behov på 1.970 tonn sild sør for 62°N for 2008. Søknadene om forskningsfangst er ikke ferdigbehandlet, men det legges til grunn at Fiskeri- og kystdepartementet vil fastsette en forskningskvote for 2008 på samme nivå som for 2007.

Fiskeridirektøren foreslår at norsk andel av sild sør for 62°N i 2008 (fratrasket kvote til forskning og undervisning) fordeles i samsvar med vedtak i Norges Fiskarlags landsmøtesak 7/01 og 6/07;

- kystfartøygruppen får 8 % av norsk totalkvote, men minst 7.000 tonn
- trålgruppen 7 % av norsk totalkvote og
- ringnotgruppen det resterende, hvorav SUK-gruppen fordeles med 6 % av ringnotgruppens gruppekvote

6.2 KYSTFARTØYGRUPPEN

Kystfartøygruppens fiske etter sild i Nordsjøen og Skagerrak har fra og med 1996 vært behandlet som ett samlet fiskeri for å sikre fleksibilitet i utøvelsen av fisket for de mindre fartøyene.

Fiskeridirektøren foreslår at kystfartøygruppens kvote kan fiskes både i Nordsjøen og Skagerrak i 2008.

6.2.1 Åpen gruppe

Per 12. november 2007 er det i følge Landings- og sluttseddelregisteret i Fiskeridirektoratet fisket 65 tonn sild sør for 62°N av fartøy i åpen gruppe. For hele 2006 utgjorde fisket i åpen gruppe 129 tonn.

Fiskeridirektøren foreslår at det fortsatt blir avsatt 200 tonn sild sør for 62°N av kystfartøygruppens kvote til fartøy i åpen gruppe.

6.2.2 Lukket gruppe

6.2.2.1 Låsettingsfiske innenfor grunnlinjene Skagerrak

Fiskeridirektøren har fått innspill om at det er ønskelig med en avsetning som sikrer en viss mulighet for de minste fartøyene som driver fiske etter sild innenfor grunnlinjene i Skagerrak. Fra 2005 ble kystfartøygruppens fiske regulert med differensierte fartøykvoter, og siden den tid er det ikke avsatt et eget kvantum til låsettingsfiske i dette området. Fiskerlaget Sør har engasjert seg i denne saken og anmodet om at det fastsettes en regulering som gjør at det tradisjonelle sildefisket i Oslofjorden kan sikres en framtid. Norges Fiskarlag har bedt om at det må legges til rette for et låsettingsfiske innenfor grunnlinjene i Skagerrak innenfor en kvantumsramme på 1.000 tonn. De mener videre at et slikt fiske må avvikles som et låsettingsfiske, og reguleres med separate maksimalkvoter eventuelt et fritt fiske innenfor avsetningen. De ønsker åpning av et slikt fiske i andre halvår.

Fiskeri- og kystdepartementet besluttet i 2006 at samtlige kvoter, uansett hva de skal anvendes til, skal avregnes norske totalkvoter. Dette er blant annet begrunnet med viktigheten av at Norge ikke skal overfiske sine kvoter. Per i dag foreligger det ikke et tilstrekkelig vitenskapelig dokumentert grunnlag for å påvise størrelsen av distinkte og klart adskilte lokale fjord- eller kystsildbestander innenfor grunnlinjene i Skagerrak som eventuelt kan gi grunnlag en for særskilt forvaltning, uavhengig av fellesforvaltningen av sild i Skagerrak med EU. På bakgrunn av dette, må en eventuell avsetning til et slikt låsettingsfiske gjøres innenfor norsk totalkvote.

Fiskeridirektøren har etter en totalvurdering kommet fram til at det kan være hensiktsmessig med en prøveordning i 2008 hvor en tillater et låsettingsfiske innenfor grunnlinjene i Skagerrak. Fiskeridirektøren mener det er tilstrekkelig å avsette 500 tonn til en slik prøveordning.

Fiskeridirektøren ber om Reguleringsmøtets syn på at det avsettes 500 tonn innenfor gruppekvoten til kystfartøygruppen til et låsettingsfiske innenfor grunnlinjene i Skagerrak.

Fiskeridirektøren forslår videre at fartøy med deltakeradgang i lukket gruppe gis mulighet til å delta i et slikt fiske, og at fisket reguleres med maksimalkvoter på 100 tonn.

Fiskeridirektøren foreslår at fisket åpnes 1. september 2008.

6.2.2.2 Ordinært fiske i lukket gruppe

Fiskeridirektøren foreslår for 2008 at kystfartøygruppens kvoter fastsettes som en maksimalkvote med et garantert kvantum i bunn. Det garanterte kvantum blir fastsatt uten overregulering. Begrunnelsen for at Fiskeridirektøren velger en oppdeling i maksimalkvoter med et garantert kvantum uten overregulering, er at en ønsker å tilrettelegge for en smidigere justering av kvotene i løpet av året.

Som tidligere nevnt, ble kystgruppen fra starten i 2007 overregulert med vel 13 %. Det har i 2007 vært nødvendig å foreta refordelinger innenfor kystgruppen, det skulle tilsi at overreguleringen

muligens burde ha vært høyere fra årets begynnelse. Alt annet likt burde man dermed vurdert å legge til grunn en høyere overregulering fra årets begynnelse i 2008. Dersom disponibel kvote for gruppen i 2008 er lavere enn i 2007, tilsier dette en lavere overregulering i 2008 enn i 2007.

Disponibel kvote i lukket gruppe vil fra 1. januar 2008 bestå av kystfartøygruppens kvote minus avsetningen til åpen gruppe og låssettingsfisket innefor grunnlinjene i Skagerrak. For å unngå for mange refordelinger i løpet av året, vil Fiskeridirektøren allerede fra 1. januar 2008 dele ut en maksimalkvote som overregulerer fisket slik at kystfartøygruppen i 2008 skal være i bedre stand til å ta opp kvoten sin. Fiskeridirektøren vil vurdere behovet for overregulering i forhold til disponibel kvote for kystfartøygruppen i 2008, gitt erfaringer fra utviklingen i fisket inneværende år.

Fiskeridirektøren foreslår at fartøy i kystfartøygruppen reguleres med maksimalkvoter med garantert kvote i bunn.

Fiskeridirektøren kan endre størrelsen på kvoteenheten. Fartøy kan fortsette fisket innenfor garantert kvote etter at fisket eventuelt er stoppet.

6.2.3 Maksimalkvote ved fiske i åpen gruppe

Fiskeridirektøren foreslår at maksimalkvoten i åpen gruppe som for inneværende år, settes til 5 tonn.

6.3 TRÅLGRUPPEN

Tradisjonelt har det av de pelagiske trålerne og nordsjøtrålerne sin gruppekvote blitt avsatt et kvantum til dekning av bifangst av sild som tas i forbindelse med utøvelsen av industritrålfisket.

Tabell 6 viser trålernes totalfangst av sild sør for 62°N og sildeinnblanding i industritrålfisket de siste åtte årene. Oversikten viser også fordelingen mellom konsum og mel/olje.

Tabell 6: Industritrålernes fiske av sild sør for 62° N i perioden 2000-2007 (i tonn)

3.2.1 År	2000	2001	2002	2003	2004	2005	2006	2007 (per 12.11.07)
Kvote	5.980	5.980	5.980	8.754	9.867	11.631	9.856	7.360
Fangst	5.996	6.207	7.168	9.538	10.585	11.900	10.933	4.079
Herav:								
Bifangst ¹	5.996	1.412	4.055	3.808	4.985	999	961	345
Konsum	-	4.795	1.032	4.927	5.600	10.900	6.000	3.742
Mel/olje	5.996	1.412	6.136	4.611	4.985	999	4.933	337

Kilde: Tall fra Norges Sildesalgslag og Skagerakfisk per 12.11.2007 og Landings- og sluttседdelregisteret i Fiskeridirektoratet per 12.11.2007
¹ Resultat fra prøvetaking på HI tom 31.08.2007

Trålerne direktefiske etter sild ble åpnet den 1. januar 2007 innenfor en kvote på 6.360 tonn. Vi hadde da avsatt 1.000 tonn til dekning av bifangst i industritrålfisket. Ved fastsettelse av kvotefaktoren la vi inn 8,7 % i overregulering. Det er ikke foretatt noen endringer i kvotefaktoren på 0,57 i løpet av året. Vi foreslår derfor å legge erfaringene fra 2007 til grunn i beregningen av fisket i 2008.

Fiskeridirektøren foreslår at det holdes igjen et kvantum på 1.000 tonn sild som skal dekke innblanding av sild i trålfangstene, og at det åpnes for et direktefiske etter sild fra 1. januar på det resterende kvantum av gruppeknoten.

Fiskeridirektøren foreslår at trålfangstene - som i foregående år - maksimalt kan inneholde 20 % sildeinnblanding i vekt av hele fangsten om bord eller ved landing. Videre foreslår Fiskeridirektøren at han kan endre bifangstprosenten dersom utviklingen i fiske gjør dette nødvendig.

6.3.1 Differensierte fartøykvoter

Universalnøkkelen for trålfartøygruppen foreslås videreført også i 2008.

Fiskeridirektøren foreslår at trålerne gis differensierte fartøykvoter, og at disse som tidligere, beregnes ut i fra "universalnøkkelen".

Videre foreslår Fiskeridirektøren at trålerne basiskvote skal være forankret i bruttotonnasje i henhold til målebrev per 31. desember 2001 og være uendret av ommåling, ombygging, utskifting eller annen endring etter denne dato.

6.3.2 Partråling

Bestemmelsen om partråling regulerer det tilfelle at to fartøy som har fisket sammen, uten hensyn til forbud om overføring av fangst, kan fordele fisket kvantum på de samme to fartøy ved levering, uavhengig av hvilket fartøy som fører den felles fangsten.

Etter en forskriftsendring den 23. januar 2006 hvor man tillot at et fartøy kunne dele fangst med to andre fartøy i løpet av reguleringsåret, har følgende vilkår vært gjeldende for 2007:

1. Fartøyene må være skriftlig påmeldt til Norges Sildesalgslag som partrållag før fisket tar til.
2. Fartøyene i partrållaget må fiske med samme redskap, og to fartøy kan dra med inntil 2 wire i hver sin vinge av trålredskapet. Det er ikke tillatt å nytte tråldører under partråling.
3. Dersom fangst som tas i forbindelse med partråling deles, skal minimum 20 % av fangsten per landing fordeles til de aktuelle fartøyene. Det skal alltid føres fangst på det fartøy som lander fangsten.
4. Ved innmelding av fangst til Norges Sildesalgslag og ved landing skal det gis oppgave over at fangsten er tatt som partrållag.
5. Et fartøy kan ikke dele fangst med mer enn to andre fartøy i løpet av 2008.

Et fartøy kan likevel dele fangst med nytt fartøy dersom tidligere fartøy i partrållaget er utgått av merkeregisteret som følge av en strukturvoteordning.

Sør-Norges Trålerlag har foreslått at det må åpnes for at det kan deles fangst med tre andre fartøy i løpet av reguleringsåret. Per i dag har et fartøy kun anledning til å dele fangst ved partråling med to andre fartøy i løpet av reguleringsåret. Inntil 23. januar 2006 var det kun adgang til å drive partråling mellom to fartøy. Begrensningen er gitt av kontrollhensyn.

Fiskeridirektoratet mener at de fastsatte rutiner rundt påmelding og avvikling av partråling er tilstrekkelig god til at man kan vurdere å åpne for at et fartøy kan dele fangst tatt i partrållag med opptil tre andre fartøy i løpet av et reguleringsår. Ordningen vil imidlertid bli evaluert på bakgrunn av erfaringer fra 2008.

Det foreslås at bestemmelsen om partråling videreføres i 2008, men at et fartøy kan dele fangst med tre andre fartøy i løpet av reguleringsåret, og at denne grensen kan utvides dersom tidligere fartøy i partrållaget utgår av merkeregisteret som følge av en strukturordning.

6.3.3 Fisket i Skagerrak

For å unngå fiske av sild under minstemålet vil Fiskeridirektøren som tidligere, år foreslå at trålfiske etter sild i Skagerrak forbys.

6.3.4 Kvoteskjæringsdato

Med kvoteskjæringsdato mener man her en dato, hvor man etter dette tidspunkt kan oppheve eller justere fartøykvotene.

Fiskeridirektøren ber om Reguleringsmøtets syn på å innføre en kvoteskjæringsdato for en eventuell refordeling/opphevelse av fartøykvotene i fisket etter sild sør for 62°N for trålgruppen.

6.4 RINGNOTGRUPPEN

6.4.1 Reguleringsform

Ringnotfisket har siden 1990 med unntak av 1998, vært regulert med separate fartøykvoter for de forskjellige områdene.

6.4.2 Fartøykvoter

Fartøy i ringnotgruppen tildeles fartøykvoter på grunnlag av universalnøkkelen. Fiskeridirektoratet fastsetter faktoren og kan endre denne.

For ringnotfartøy uten konsesjon (SUK) legges fastsatt basiskvote per 19. november 2006 til grunn for utregning av fartøykvoten.

Fiskeridirektøren foreslår at fartøykvotene for konsesjonspliktige ringnotfartøy og SUK-fartøy som tidligere, blir utregnet etter "universalnøkkelen".

6.4.3 Kvoteskjæringsdato

Med kvoteskjæringsdato mener man her en dato, hvor man etter dette tidspunkt kan oppheve eller justere fartøykvotene.

Fiskeridirektøren foreslår at dato for en eventuell refordeling/opphevelse av fartøykvotene i fisket etter sild sør for 62°N for ringnot- og SUK-gruppen settes til 1. desember 2008

6.4.4 Konsumkrav

På grunn av EU sitt regelverk er det satt konsumkrav ved fiske etter sild i EU-sonen i Nordsjøen.

6.4.5 Forbud mot fiske med flytetrål i Skagerrak

Fiskeridirektøren foreslår at det i reguleringsforskriften innføres et forbud for konsesjonspliktige ringnotfartøy og ringnotfartøy uten konsesjon (SUK) å fiske tildelt kvantum sild i Skagerrak med flytetrål.

Fartøy tilhørende trålgruppen er ikke tildelt kvote i Skagerrak av hensyn til faren for bifangst av blant annet brisling og sild under minstemål. Konsesjonspliktige ringnotfartøy og SUK-fartøy anvender tilsvarende redskap som trålfartøy med pelagisk tråltillatelse eller nordsjøtråltillatelse og samme hensyn gjør seg derfor gjeldende også for dette fisket.

Fiskeridirektøren foreslår at det innføres forbud mot fiske med flytetrål i Skagerrak.

FORSLAG TIL FORSKRIFT OM REGULERING AV FISKET ETTER SILD I NORDSJØEN OG SKAGERRAK I 2008

1. INNLEDNING

Regulering av fisket etter sild i Nordsjøen og Skagerrak i 2008 ble drøftet i Reguleringsmøtet den 23. november 2007, jf. sak 27/2007.

Foruten forslag til utvidelse av antall fartøy i et partrållag og innføring av kvoteskjæringsdato for trålergruppen er det ingen vesentlige endringer i Fiskeridirektoratets forslag til regulering for 2008 i forhold til reguleringsåret 2007.

2. RAMMEVILKÅR FOR FISKET I 2008

EU og Norge har avtalt en fangstregel hvor maksimal F er 0,25 for voksen sild og 0,12 for ungsild, under forutsetning av at gytebestanden er over 1,3 millioner tonn. Så lenge gytebestanden er lavere, har ACFM tilrådd $F=0,2$ for voksen sild og $F<0,1$ for ungsild. Gytebestanden ble beregnet til å utgjøre 1,2 millioner tonn i 2006, som er under føre-var-grensen, og forventes å utgjøre under 1,3 millioner tonn også i 2007. ICES klassifiserer bestanden til å ha risiko for redusert reproduksjonsevne og med fare for å ikke være beskattet på en bærekraftig måte. Alle årsklassene etter 2001 er beregnet til å være blant de svakeste siden slutten av 1970-årene.

ICES har vurdert praktiseringen av den reviderte forvaltningsregelen, med full anvendelse av TAC-endring på 15 %, til å ikke være forenelig med føre-var-tilnærmingen i dagens situasjon. Forvaltningsregelen er forenelig med føre-var-prinsippet dersom man avviker tilstrekkelig fra 15 %-regelen. ICES gir sitt råd med bakgrunn i den avtalte forvaltningsregelen og dette innebærer en reduksjon i TAC på 50 % i forhold til avtalt TAC for 2007. Dette tilsvarer en fangst på 200.000 tonn totalt for alle flåtegruppene og 175.000 tonn i det direkte sildefisket i Nordsjøen.

Totalkvoten for fisket etter sild i Nordsjøen er i 2008 redusert med 41 % i forhold til 2007 og er satt til 201.277 tonn. I henhold til avtale mellom Norge og EU har Norge i 2008 en kvote på 65.248 tonn sild i Nordsjøen og Skagerrak, hvorav 58.356 tonn er norsk kvote i Nordsjøen og 6.892 tonn er norsk kvote i Skagerrak. Kvoten i Skagerrak er således redusert med vel 25 % i forhold til nivået i 2007. Flexibiliteten med hensyn til å fiske deler av kvoten i Skagerrak i Nordsjøen er redusert til 30 %.

Av den norske kvoten er det videre overført 846 tonn til Sverige og beregnet 442 tonn til Færøyene. Forhandlingene mellom Norge og Færøyene er ikke avsluttet når dette skrives. Før fordeling på de enkelte fartøygrupper som deltar i fisket etter sild i Nordsjøen og Skagerrak i 2008, avsettes videre et kvantum på 1.420 tonn til forsknings- og undervisningskvoter. Kvoten til fordeling på norske fartøy er etter dette 62.540 tonn.

3. REGULERINGSOPPLEGGET FOR FISKET ETTER SILD I NORDSJØEN OG SKAGERRAK I 2008

I saksdokumentene til Reguleringsmøtet foreslo Fiskeridirektoratet at norsk totalkvote for fisket etter sild i Nordsjøen og Skagerrak i 2008 fordeles på fartøygrupper i samsvar med Norges landsmøtevedtak 7/01 og 6/07 etter fradrag av forsknings- og undervisningskvoter.

- Reguleringsmøtets behandling.

Det var enighet i Reguleringsmøtet om å legge Norges Fiskarlag sine landstyrevedtak 7/01 og 6/07 til grunn for fordeling av norsk totalkvote for fisket etter sild i Nordsjøen og Skagerrak i 2008. Norges Fiskarlag har anbefalt at det ikke avsettes større forsknings- og undervisningskvoter enn det som er høyst nødvendig.

Fiskeridirektøren la til grunn at Fiskeri- og kystdepartementet vil avsette 1.420 tonn av totalkvoten til forsknings- og undervisningskvoter før kvoten fordeles på de ulike fartøygruppene.

Reguleringsmøtet hadde for øvrig ingen kommentar til saken.

- Fiskeridirektoratets tilråkning.

I samsvar med den enighet som fremkom under Reguleringsmøtets behandling, foreslår Fiskeridirektoratet å legge til grunn Norges Fiskarlag sine landsmøtevedtak 7/01 og 6/07 ved fordeling av norsk totalkvote mellom de ulike fartøygrupper, slik at en for fisket etter sild i Nordsjøen og Skagerrak i 2008 følgende prosentvise fordeling mellom gruppene:

- *kystfartøygruppen får 8 % av norsk totalkvote, men minst 7.000 tonn,*
- *trålgruppen får 7 % av norsk totalkvote, og*
- *ringnotgruppen får det resterende, hvorav SUK-gruppen fordeles med 6 % av ringnotflåtens gruppekvote.*

For beregning av gruppe- og fartøykvoter, innebærer forslaget således at totalkvoten på 62.540 tonn (eksklusive 1.420 tonn til forsknings- og undervisningskvote) gir en gruppekvote på 51.162 tonn (48.092 til ringnot og 3.070 tonn til SUK) til ringnotgruppen, 4.378 tonn til trålgruppen og 7.000 tonn til kystfartøygruppen.

3.1. NÆRMERE OM RINGNOTGRUPPENS FISKE ETTER SILD I NORDSJØEN OG SKAGERRAK I 2008

3.1.1. Fartøykvoter

Forslaget om å legge Norges Fiskarlag sitt landstyrevedtak 7/01 og 6/07 til grunn for fordeling av norsk totalkvote i fisket etter sild i Nordsjøen og Skagerrak i 2008, innebærer at konsesjonspliktige ringnotfartøy tildeles en gruppekvote på 48.092 tonn, som tilsvarer den del av totalkvoten som gjenstår etter fradrag av trål- og kystfartøygruppens kvoter, samt fradrag av 6 % (3.070 tonn) av ringnotgruppens gruppekvote til ringnotfartøy uten konsesjon (SUK-gruppen).

- Fiskeridirektørens tilråkning

Fiskeridirektøren tilrår i samråd med Reguleringsmøtet og tidligere års reguleringer at ringnotflåten og SUK-gruppen tildeles fartøyskvoter etter ”universalnøkkelen”, på samme måte som i 2007. For SUK-gruppen legges fastsatt basiskvote per 19. november 2006 til grunn for utregning av fartøyskvoten.

3.1.2. Kvoteskjæringsdato

Fiskeridirektøren foreslo videreføring av kvoteskjæringsdato for ringnot- og SUK-gruppen. Norges Fiskarlag var enig i forslaget.

- Fiskeridirektørens tilråding

Fiskeridirektøren tilrår at dato for en eventuell refordeling/opphevelse av fartøyskvotene i fisket etter sild sør for 62° N for ringnot- og SUK-gruppen settes til 1. desember 2008.

3.1.3. Forbud mot fiske med flytetral i Skagerrak

Med tilslutning fra Reguleringsmøtet tilrår Fiskeridirektøren at det innføres forbud mot fiske med flytetral i Skagerrak.

3.2. NÆRMERE OM TRÅLGRUPPENS FISKE ETTER SILD I NORDSJØEN OG SKAGERRAK I 2008

For trålgruppens fiske etter sild i Nordsjøen og Skagerrak i 2008 innebærer forslaget at trålflåten tildeles 7 % av norsk totalkvote (4.378 tonn), og at gruppen tildeles fartøyskvoter etter ”trålnøkkelen” på samme måte som i 2007. Forslaget innebærer videre at trålnøkkelen skal være forankret i bruttotonnasje iht. målebrev per 31. desember 2001 og være uendret uavhengig av ommåling, ombygging, utskiftning eller annen endring etter denne dato.

I samsvar med bestemmelser i reguleringsforskriften for 2007, foreslo Fiskeridirektoratet i saksdokumentene til Reguleringsmøtet at det for trålgruppens fiske etter sild i Nordsjøen og Skagerrak i 2008 avsettes et kvantum på 1.000 tonn sild til dekning av innblanding av sild i øvrige trålfangster.

- Reguleringsmøtets behandling

Sør-Norges Trålerlag mener primært at registrerte fangster belastes det enkelte fartøys kvote. Subsidiært at avsetningen til bifangst ikke bør være så høy som 1.000, men for eksempel 200 tonn. Dette på bakgrunn av siste års erfaringer og at industritrålfisket etter for eksempel øyepål er minimalisert.

Norges Fiskarlag tilrår i likhet med Sør-Norges Trålerlag at eventuell bifangst av sild i andre fiskerier må dekkes innenfor det enkelte fartøys sin kvote. Det tilrår ikke etablert et særskilt kvantum for dekning av bifangst av sild.

Fiskeridirektørens tilråding

Fiskeridirektøren vil som tidligere år, tilrå at det avsettes et kvantum på 1.000 tonn til dekning av innblanding av sild i fisket med pelagisk trål. Erfaringene fra tidligere år viser at det tas en del sild som bifangst i blant annet fisket etter kolmule, og estimert bifangst for 2006 utgjorde 961 tonn. Fiskeridirektøren vil vurdere situasjonen løpende og refordele deler av bifangstavsetningen mot slutten av året om det skulle vise seg at avsetningen på 1.000 tonn er for høy.

I samråd med Reguleringsmøtet tilrår Fiskeridirektøren videre at det åpnes for et direktefiske etter sild fra 1. januar på det resterende kvantum av gruppeknoten, at trålfangstene maksimalt kan inneholde 20 % sildeinnblanding i vekt i det enkelte hal eller ved landing, samt gjeldende bestemmelse om at det ved fiske etter tobis med trål med en maskevidde mindre enn 16 mm ikke er tillatt å ha mer enn 10 % sild regnet i vekt i det enkelte hal og ved landing. Fiskeridirektøren kan endre bifangstprosenten dersom utviklingen i fisket gjør det nødvendig. Videre at det fortsatt er differensierte fartøyskvoter, og at disse beregnes ut i fra universalnøkkelen. Det tilrådes videre et forbud mot fiske etter sild i Skagerrak for å unngå fiske av sild under minstemålet.

3.2.1. Partråling

På bakgrunn av innspill fra Sør-Norges Trålerlag og Norges Fiskarlag, tilrår Fiskeridirektøren at antall fartøy som kan dele fangst i løpet av reguleringsåret utvides fra totalt tre til fire fartøy. Det bør fortsatt være mulighet til å utvide denne grensen dersom tidligere fartøy i trållaget utgår av Merkeregisteret som følge av strukturkvoteordning.

Fiskeridirektørens tilrår videre at det tas inn en presisering om at det ved oppstart av fiske med partrål skal sendes melding til Fiskeridirektoratets regionkontor der fisket skal pågå.

For øvrig foreslås bestemmelsen om partråling videreført.

3.2.2. Kvoteskjæringsdato

Fiskeridirektøren ba om innspill fra Reguleringsmøtet vedrørende innføring av en kvoteskjæringsdato for en eventuell refordeling/opphevelse av fartøyskvotene i fisket etter sild sør for 62° N for trålgruppen. En kvoteskjæringsdato vil etter Fiskeridirektørens mening forenkle vurderingene rundt refordeling av fartøyskvotene.

- Reguleringsmøtets behandling

Norges Fiskarlag går inn for at tidspunktet for refordeling/opphevelse av fartøyskvoter settes til etter 1. desember 2008. Sør-Norges Trålerlag har tidligere ikke ønsket en slik hjemmel, men en opprettholdelse av dagens ordning med refordeling i form av økning av kvoten. Denne ønskes fortrinnsvis etter 1. desember 2008. Sør-Norges Trålerlag fant det for tidlig å uttale seg om spørsmålet om kvoteskjæringsdato grunnet reduksjon i kvotene neste år. De ønsker derfor at man ser an fisket i 2008. Dersom Fiskeridirektøren finner det nødvendig å fastsette en kvoteskjæringsdato slutter de seg til Norges Fiskarlag sitt forslag om 1. desember 2008.

- Fiskeridirektørens tilrådning

Fiskeridirektøren tilrår at det fastsettes en dato for en eventuell refordeling/opphevelse av fartøykvotene i fisket etter sild sør for 62° N for trålgruppen. Dato for eventuell kvoteskjæring settes til 1. desember 2008.

3.3. NÆRMERE OM KYSTFARTØYGRUPPENS FISKE ETTER SILD I NORDSJØEN OG SKAGERRAK I 2008

Fiskeridirektøren tilrår at kystfartøygruppen også i 2008 skal kunne fiske sin kvote i både Nordsjøen og Skagerrak.

3.3.1 Åpen gruppe

Fiskeridirektøren forslo at det ble avsatt 200 tonn sild sør 62° N av kystfartøygruppens kvote til fartøy i åpen gruppe.

- Reguleringsmøtets behandling

Norges Kystfiskarlag mener at avsetningen til åpen gruppe (tidligere gruppe II) må økes til minimum 400 tonn og maksimalkvote på 20 tonn per fartøy. Økningen av totalkvoten i løpet av 2008 må innarbeides forholdsmessig også i avsetningen til åpen gruppe. Ved behov for refordeling av kystgruppens gruppekvote må fartøy i åpen gruppe tillates å øke sin innsats i fisket forholdsmessig.

Norges Fiskarlag slutter seg Fiskeridirektørens forslag.

- Fiskeridirektørens tilrådning

Fiskeridirektøren ser ikke mulighet for å øke kystfartøygruppens kvote slik Norges Kystfiskarlag foreslår og tilrår derfor med tilslutning fra Norges Fiskarlag en fortsatt avsetning på 200 tonn til fartøy i åpen gruppe. Dette innebærer en gruppekvote for lukket gruppe på 6.800 tonn.

3.3.2. Lukket gruppe

3.3.2.1. Låsettingsfiske innenfor grunnlinjene i Skagerrak

På bakgrunn av innspill fra Fiskarlaget Sør og Norges Fiskarlag ba Fiskeridirektøren om Reguleringsmøtet syn på at det i 2008 blir avsatt 500 tonn innenfor gruppekvoten til kystfartøygruppen til et låsettingsfiske innenfor grunnlinjene i Skagerrak. Fartøy med deltakeradgang i lukket gruppe får mulighet til å delta. Videre foreslo Fiskeridirektøren at fisket blir regulert med maksimalkvoter på 100 tonn og at fisket åpnes 1. september 2008.

- Reguleringsmøtets behandling

Norges Fiskarlag har i landsstyre 20. og 21. november 2007 fattet vedtak om at det bør avsettes en ekstrakvote på 1.000 tonn fjordsild innenfor grunnlinjene i Skagerrak til

kystgruppen for låssetting. Kvoten ble forutsatt gitt som et tillegg til den ordinære gruppekvoten til kystgruppen.

Fiskeridirektøren slo i Reguleringsmøtet fast at samtlige kvoter, uansett hva de skal anvendes til, skal avregnes norsk totalkvote. Det er derfor ikke aktuelt å gi en ekstrakvote slik Norges Fiskarlag har foreslått. Norges Fiskarlag trakk på denne bakgrunn sitt forslag. Det ble fra øvrige deltakere i Reguleringsmøtet ikke ytret sterke synspunkter i saken.

- Fiskeridirektørens tilråkning

På bakgrunn av manglende tilslutning fra Reguleringsmøtet, vil Fiskeridirektøren ikke tilrå at det åpnes for et særskilt låssettingsfiske innenfor grunnlinjene i Skagerrak slik opprinnelig foreslått.

3.3.2.2. Ordinært fiske i lukket gruppe

Fiskeridirektøren hadde foreslått at fartøy i kystfartøygruppen reguleres med maksimalkvoter med garantert kvote i bunn og at Fiskeridirektøren kunne endre størrelsen på kvoteenheten.

- Reguleringsmøtets behandling

Norges Kystfiskarlag foreslo at samtlige fartøy som er deltakende i fisket må sikres et kvotetak på minimum 20 tonn.

Norges Fiskarlag ønsket gjeldende kvotestige videreført og tilrødde at det i 2008 fastsettes en garantert grunnkvote på alle kvotetrinn uten overregulering. I tillegg må det fastsettes en overregulering i form av maksimalkvoter fra årets begynnelse i størrelsesorden 15-30 %.

- Fiskeridirektørens tilråkning

I samsvar med innspill fra Reguleringsmøtet, tilrødde Fiskeridirektøren at fartøy i kystfartøygruppen reguleres med en maksimalkvote med en garantert kvote i bunn. Maksimalkvoten fastsettes med en overregulering på 20 % fra årets begynnelse. Den garanterte kvoten fastsettes ut fra en kvoteenhet på 6 tonn. Fiskeridirektøren vil vurdere behovet for refordelinger i løpet av året blant annet som følge av strukturgevinster i kystfartøygruppen.

Videre foreslås at fisket i lukket gruppe blir regulert med differensierte maksimalkvoter med et garantert kvantum i bunn.

Hjemmelslengde	Kvotefaktor	Maksimalkvote (tonn)	Herav garantert (tonn)
Under 7,0 meter	1	7	6
7,0 – 7,99 meter	2	14	12
8,0 - 8,99 meter	3	21	18
9,0 – 9,99 meter	4	28	24
10,0 – 10,99 meter	5	35	30
11,0 – 11,99 meter	6	42	36
12,0 – 12,99 meter	7	49	42
13,0 – 13,99 meter	8	56	48
14,0 – 14,99 meter	9	63	54
15,0 – 15,99 meter	10	70	60
16,0 – 16,99 meter	11	77	66
17,0 – 17,99 meter	12	84	72
18,0 – 18,99 meter	13	91	78
19,0 – 19,99 meter	14	98	84
20,0 – 20,99 meter	15	105	90
21,0 – 21,35 meter	16	112	96

3.3.3. Maksimalkvote for åpen gruppe

Fiskeridirektøren foreslo at maksimumkvoten for fartøy i åpen gruppe i likhet med inneværende år, settes til 5 tonn. Fiskeridirektøren foreslo videre at deltakere med garn kan fiske og lande inntil 10 tonn sild.

- Reguleringsmøtets behandling

Norges Kystfiskarlag mener maksimumkvoten må økes fra 5 tonn til 20 tonn. Fiskeri- og havbruksnæringens landsforening var ikke enig i dette.

Norges Fiskarlag sluttet seg til forslaget fra Fiskeridirektøren.

- Fiskeridirektørens tilrådning

Fiskeridirektøren opprettholder sitt forslag.

3.3.5. Beregning av kvote ved utskiftning og ombygging

Fiskeridirektøren foreslår å videreføre ordningen med at fartøy som ved ombygging eller utskiftning får endret sin faktiske lengde, får sin kvote beregnet etter lengde ført i merkeregisteret senest 31. desember 2002, eller godkjent målebrev datert senest samme dato.

4. FELLESBESTEMMELSER

4.1. KVOTEUTNYTTELSE

Fiskeridirektøren foreslår å videreføre gjeldende bestemmelser om kvoteutnyttelse.

4.2. OVERFØRING AV FANGST

Fiskeridirektøren videreføre å videreføre gjeldende bestemmelser om overføring av fangst.

4.3. AVKORTNING AV KVOTE VED DUMPING ELLER NEDDREPING

Fiskeridirektøren foreslår å videreføre gjeldende bestemmelse om at fangst som er forsettlig dumpet eller på annen måte drept ned, kan avkortes forholdsmessig av fartøyets kvote. Vedtakskompetansen bør fortsatt ligge hos Fiskeridirektoratets regionkontor. Fiskeridirektoratet er klageinstans.

4.4. BIFANGST

- Reguleringsmøtets behandling.

Foruten de kommentarer som fremkom under møtets behandling om bifangst av sild i trålfangster, var det ingen kommentarer til Fiskeridirektoratets forslag om å videreføre gjeldende bestemmelser om bifangst.

- Fiskeridirektørens tilrådning.

På grunnlag av overnevnte foreslår Fiskeridirektøren at gjeldende bestemmelser om bifangst i fisket etter sild i Nordsjøen og Skagerrak videreføres i 2008, slik at det ved fiske etter sild er tillatt å ha inntil 10 % bifangst av makrell i vekt i de enkelte fangster og ved landing, og at det ved fiske etter hestmakrell er tillatt å ha inntil 10 % bifangst av sild i vekt i de enkelte fangster og ved landing.

4.5. OMREGNINGSFAKTORER FOR OMBORDPRODUSERT SILD

Fiskeridirektøren foreslår ingen endringer i forhold til gjeldende bestemmelser om omregningsfaktorer for ombordprodusert sild, slik at disse foreslås videreført i sin helhet i forslaget til regulering i 2008

4.6. FISKE ETTER AGN

Fiskeridirektøren foreslår en videreføring av gjeldende bestemmelse om fiske etter agn til eget forbruk. I samsvar med tidligere reguleringer, kan slik fangst ikke omsettes. Fiskeridirektøren foreslår at sistnevnte tas inn i forskriften, slik gjort i reguleringsforskriften for norsk vårgytende sild. Fiskeridirektøren foreslår videre at henvisningen til blad A i fiskermanntallet tas ut og erstattes med et generelt krav til manntallsføring tilsvarende reguleringsforskriften for fisket etter norsk vårgytende sild, dette for å unngå misforståelser. Videre oppdateres

grensen for fartøyets lengde til 28 meter tilsvarende grensen fastsatt i deltakerforskriftens kapittel V. Endringene er kun av redaksjonell karakter og er ikke ment å skal innebære en realitetsendring.

4.7. GEOGRAFISKE SPERREOMRÅDER

- Reguleringsmøtets behandling

Norges Fiskarlag viser til landsstyrets vedtak i 2007 vedrørende norsk vårgytende sild, punkt 10 hvor det fremgår at Norges Fiskarlag ikke ser tilstrekkelig biologisk begrunnelse for å begrense fiskemulighetene på tradisjonelle sildefelt sør for Stad. Norges Fiskarlag foreslår derfor at det må gis adgang for alle redskapsgrupper å fiske nordsjøsild innenfor 12 nautiske mil sør til 60° N.

Dersom myndighetene fortsatt motsetter seg en slik regulering må man videreføre gjeldende reguleringsregime for nordsjøsild i området sør for 61°56'N (Klovningen) etter samme mønster som i 2007.

- Fiskeridirektørens tilrådning

Fiskeridirektøren finner at det av kontrollmessige hensyn er viktig å opprettholde sperreområde fra grunnlinjen og ut til 12 nautiske mil i området mellom 62°00'N og 60°30'N og øvrige begrensninger.

Fiskeridirektøren foreslår derfor en videreføring av gjeldende bestemmelser om geografiske sperreområder.

4.8. BEMYNDIGELSE

Det var enighet i Reguleringsmøtet om å videreføre gjeldende bestemmelser om Fiskeridirektoratets bemyndigelse i forhold til stopp i fisket, samt endring av og fastsettelse av bestemmelser som er nødvendige for å oppnå rasjonell og hensiktsmessig utøvelse eller gjennomføring av fisket.

4.9. ÅPNING AV FISKET

Med tilslutning fra Reguleringsmøtet tilråder Fiskeridirektøren at fisket etter sild i Nordsjøen og Skagerrak åpnes 1. januar 2008.

Med bakgrunn i overnevnte, foreslår Fiskeridirektoratet følgende forskrift for 2008:

**FORSLAG TIL FORSKRIFT OM REGULERING AV FISKET ETTER SILD I
NORDSJØEN OG SKAGERRAK I 2008**

Fiskeri- og kystdepartementet har den ... desember 2007 med hjemmel i lov av 3. juni 1983 nr 40 om saltvannsfiske mv. § 4, § 5, § 9, § 11 og § 25 fastsatt følgende forskrift:

KAPITTEL 1. FISKEFORBUD OG KVOTER

§ 1. Generelt forbud

Det er forbudt for norske fartøy å fiske og lande sild i Nordsjøen og Skagerrak.

§ 2. Totalkvote

Uten hinder av forbudet i § 1 kan norske fartøy som har adgang til å delta i fiske etter sild i Nordsjøen og Skagerrak, fiske og lande totalt:

- 1) 57 068 tonn sild i Nordsjøen sør for 62°N, avgrenset i øst av en rett linje gjennom Lindesnes fyr og Hanstholm fyr. Av dette kvantum kan inntil 50 000 tonn fiskes i EU-sonen. Av dette kvantumet avsettes 1 420 tonn til forsknings- og undervisningsformål.
- 2) 6 892 tonn sild i Skagerrak utenfor 4 nautiske mil av de svenske og danske grunnlinjene. Skagerrak er avgrenset i vest av en rett linje gjennom Hanstholm fyr til Lindesnes fyr, og i sør av en rett linje gjennom Skagen fyr til Tistlarna fyr. Av dette kvantum kan inntil 2 068 tonn fiskes i området som nevnt i nr. 1.

§ 3. Gruppekvoter for ringnotfartøy

Fartøy med ringnottillatelse jf. forskrift av 13. oktober 2006 om spesielle tillatelser til å drive enkelte former for fiske og fangst (konsesjonsforskriften) kan fiske og lande inntil 48 092 tonn sild sør for 62°N. Av dette kvantum kan inntil 44 434 tonn fiskes utenfor grunnlinjene i Nordsjøen og inntil 3 658 tonn utenfor to nautiske mil fra grunnlinjene i Skagerrak. Av kvantumet som kan fiskes i Skagerrak, kan inntil 64 tonn fiskes utenfor grunnlinjene i Nordsjøen.

Ringnotfartøy uten konsesjon (SUK) med adgang til å delta etter forskrift av 28. november 2007 om deltakelse i kystfartøygruppenes fiske for 2008 (deltakelsesforskriften) kan fiske og lande inntil 3 070 tonn sild sør for 62°N. Av dette kvantum kan inntil 2 836 tonn fiskes utenfor grunnlinjene i Nordsjøen og inntil 234 tonn utenfor to nautiske mil fra grunnlinjene i Skagerrak. Av kvantumet som kan fiskes i Skagerrak, kan inntil 4 tonn fiskes utenfor grunnlinjene i Nordsjøen.

§ 4. Gruppekvote for trålfartøy

Fartøy med pelagisk tråltillatelse eller nordsjøtråltillatelse etter konsesjonsforskriften kan fiske og lande inntil 4 378 tonn sild i området som nevnt i § 2 pkt. 1.

Av gruppekvoten som nevnt i første ledd avsettes 1 000 tonn til dekning av bifangst av sild som tas i forbindelse med utøvelsen av fiske med pelagisk trål.

Dersom det beregnede kvantum sild tatt som bifangst i fisket med pelagisk trål blir mindre enn det avsatte kvantumet, kan Fiskeridirektoratet etter 1. oktober 2008 refordele det resterende kvantumet i direktefiske for å sikre at gruppekvoten blir oppfisket.

§ 5. Gruppekvote for fartøy i kystfartøygruppen

Fartøy med adgang til å delta i fisket etter sild for fartøy under 28 meter største lengde i Nordsjøen sør for 62°N kan fiske og lande inntil 7 000 tonn.

Av dette kvantum kan:

- 1) fartøy med adgang til å delta i lukket gruppe, jf. deltakerforskriften, fiske og lande inntil 6 800 tonn.
- 2) fartøy med adgang til å delta åpen gruppe, jf. deltakerforskriften, fiske og lande innenfor en avsetning på 200 tonn.

KAPITTEL 2. FISKE I RINGNOTGRUPPEN

§ 6. Fartøykvoter

Fartøy i ringnotgruppen tildeles fartøykvoter på grunnlag av følgende basiskvoter:

1.500 hl +	40% av konsesjonskapasiteten fra	0 - 4.000 hl
	30% av konsesjonskapasiteten fra	4.000 - 6.000 hl
	20% av konsesjonskapasiteten fra	6.000 - 10.000 hl
	10% av konsesjonskapasiteten	over 10.000 hl

Basiskvoten blir omregnet til tonn ved at 1 hektoliter = 0,1 tonn (100 kilo).

Kvotene til det enkelte fartøy fremkommer ved å multiplisere basiskvoten for fartøyet med den faktoren en får ved å dividere de respektive gruppekvotene med summen av basiskvotene.

Fiskeridirektoratet fastsetter faktoren og kan endre denne.

For ringnotfartøy uten konsesjon (SUK) legges fastsatt basiskvote per 19. november 2006 til grunn for utregning av fartøykvoten.

§ 7 Refordeling

Fiskeridirektoratet kan oppheve fartøykvotene etter 1. desember.

§ 8 Forbud mot fiske med flytetrål i Skagerrak

Det er forbudt å drive fiske med flytetrål i Skagerrak.

KAPITTEL 3. FISKE I TRÅLGRUPPEN

§ 9 Fartøykvoter

Fartøy med tillatelse til å fiske med trål, tildeles fartøykvoter på grunnlag av følgende basiskvoter:

50 tonn +	50 % av bruttotonnasje fra	0 - 100
	40 % av bruttotonnasje fra	101 - 200
	30 % av bruttotonnasje fra	201 - 300
	20 % av bruttotonnasje fra	301 - 400
	10 % av bruttotonnasje fra	401 - 600

Kvotene til det enkelte fartøy fremkommer ved å multiplisere basiskvoten for fartøyet med den faktoren en får ved å dividere de respektive gruppekvotene med summen av basiskvotene. Fiskeridirektoratet fastsetter faktoren og kan endre denne.

Ved beregning av fartøyets basiskvote gjelder tonnasje i henhold til skipskontrollens målebrev/identitetsbevis utstedt senest 31. desember 2001, eventuelt fartøyets tonnasje i henhold til Skipskontrollens målebrev/identitetsbevis etter foretatt utskifting eller ombygging i overensstemmelse med utskifting/ombyggingstillatelse gitt senest samme dato. Ved eierskifte nyttes bruttotonnasje per nevnte tidspunkt for det fartøy reder hadde konsesjon på ved årets begynnelse eller tidligere.

§ 10 Refordeling

Fiskeridirektøren kan oppheve fartøykvotene etter 1. desember.

§ 11 Bifangst av sild i fiske med pelagisk trål

I fiske med pelagisk trål sør for 62°N er det tillatt å ha inntil 20 % sild i vekt i det enkelte hal og ved landing.

Ved fiske etter tobis med trål med en maskevidde mindre enn 16 m.m. er det likevel ikke tillatt å ha mer enn 10 % sild regnet i vekt av hele fangsten om bord og ved landing.

§ 12 Partråling

Uten hinder av forbudet i § 16 kan fartøy som partråler på følgende vilkår fordele kvantumet ved landing, uavhengig av hvilket fartøy som fører fangsten:

a) Fartøyene må være skriftlig påmeldt som partrållag til Norges Sildesalgslag før fisket tar til.

b) Fartøyene i partrållaget må fiske med samme redskap, og to fartøy kan dra med inntil 2 wire i hver sin vinge av trålredskapet. Det er ikke tillatt å nytte tråldører under partråling.

c) Dersom fangst som tas i forbindelse med partråling deles, skal minimum 20 % av fangsten per landing fordeles til de aktuelle fartøyene. Det skal alltid føres fangst på det fartøy som lander fangsten.

d) Ved innmelding av fangst til Norges Sildesalgslag og ved landing skal det gis oppgave over at fangsten er tatt som partrållag.

e) Et fartøy kan ikke dele fangst med mer enn tre andre fartøy i løpet av 2008.

f) Et fartøy kan likevel dele fangst med nytt fartøy dersom tidligere fartøy i partrållaget er utgått av merkeregisteret som følge av en strukturordning.

Før oppstart av fisket med partrål skal det sendes melding til Fiskeridirektoratets regionkontor i den region hvor fisket skal pågå.

Fiskeridirektoratets regionkontor kan kreve at fartøy som meldes som partrållag fremstiller seg for godkjenning. Fiskeridirektoratet er klageinstans.

KAPITTEL 4. FISKE I KYSTFARTØYGRUPPEN

§ 13 Fartøykvoter

Fartøy som har adgang til å delta i lukket gruppe kan fiske og lande følgende kvanta:

Hjemmelslengde	Kvotefaktor	Maksimalkvote (tonn)	Herav garantert (tonn)
under 7,00 meter	1	7	6
7,0 – 7,99 meter	2	14	12
8,0 – 8,99 meter	3	21	18
9,0 – 9,99 meter	4	28	24
10,0 – 10,99 meter	5	35	30
11,0 – 11,99 meter	6	42	36
12,0 – 12,99 meter	7	49	42
13,0 – 13,99 meter	8	56	48
14,0 – 14,99 meter	9	63	54
15,0 – 15,99 meter	10	70	60
16,0 – 16,99 meter	11	77	66
17,0 – 17,99 meter	12	84	72
18,0 – 18,99 meter	13	91	78
19,0 – 19,99 meter	14	98	84
20,0 – 20,99 meter	15	105	90

21,0 – 21,35 meter	16	112	96
--------------------	----	-----	----

Ved en eventuell stopp i fisket i lukket gruppe kan det enkelte fartøy likevel fortsette fiske innenfor en kvoteenhet på 6 tonn.

Fartøy i åpen gruppe kan fiske og lande inntil 5 tonn sild.

Fartøy i åpen gruppe som deltar med garn kan fiske og lande inntil 10 tonn sild.

Fartøy i åpen gruppe kan fortsette fisket selv om det innføres stopp i fisket for kystfartøygruppen.

§ 14 Beregning av kvote ved utskifting og ombygging

Fartøy som ved utskifting eller ombygging får endret sin faktiske lengde, får sin kvote beregnet etter lengde ført i merkeregisteret senest 31. desember 2002, eller godkjent målebrev datert senest samme dato.

KAPITTEL 5. FELLESBESTEMMELSER

§ 15 Kvoteutnyttelse

Hvert fartøy kan bare fiske og lande en kvote. Uten hinder av dette kan hvert fartøy fiske og lande kvote utvekslet eller tildelt i medhold av bestemmelser om spesielle kvoteordninger.

Ved salg og utskifting av fartøy innenfor reguleringsåret skal kvoten beregnes etter bestemmelsene i tredje til sjette ledd.

Ved kjøp av fartøy kan ny eier ikke fiske og lande mer enn det som gjenstår av den nye eiers kvote etter fradrag for det som fartøyet totalt har fisket og levert i reguleringsåret. Dette gjelder også når fartøyet erverves til utskifting av et annet fartøy.

Ved utskifting av fartøy kan erstatningsfartøyet heller ikke fiske og lande mer enn det som gjenstår av den nye eiers kvote etter fradrag for det som han selv har fisket og landet med annet fartøy i vedkommendes eie i reguleringsåret.

Når det ved utskifting gjøres fradrag etter tredje ledd eller fjerde ledd, skal det fangstkvantum som er størst av de to alternativene trekkes fra.

Det kvantum som eier av fartøy som deltar i åpen gruppe har fisket og landet kommer til fradrag på fartøykvoten ved en eventuell deltakelse i lukket gruppe.

§ 16 Overføring av fangst

Det kvantum som kan fiskes med det enkelte fartøy kan ikke overføres til annet fartøy. Det er også forbudt å motta og å lande fangst som er fisket av et annet fartøy.

Det er likevel tillatt å overføre fangst på feltet mellom notfartøy for å unngå neddreping. Et vilkår for slik overføring er at fartøyene er utrustet og bemannet for fiske. Dette gjelder ikke for kystfartøy i åpen gruppe.

Fiskeridirektoratet er klageinstans.

§ 17 Bifangst

Ved fiske etter sild er det tillatt å ha inntil 10 % bifangst av makrell i vekt i de enkelte fangster og ved landing.

Ved fiske etter hestmakrell er det tillatt å ha inntil 10 % bifangst av sild i vekt i de enkelte fangster og ved landing.

§ 18 Avkortning av kvote ved dumping og neddreping

Er fangst forsettlig dumpet eller på annen måte drept ned, kan Fiskeridirektoratets regionkontor fatte vedtak om en forholdsmessig avkortning av kvoten.

Fiskeridirektoratet er klageinstans.

§ 19 Omregningsfaktorer for ombordprodusert sild

Ved sildefiletproduksjon er omregningsfaktoren 2,0 slik at 1 tonn sildefilet blir avregnet med 2 tonn rund sild på fartøykvoten.

Ved silderognproduksjon er omregningsfaktoren 9,0 slik at 1 tonn silderogn blir avregnet med 9 tonn rund sild på fartøykvoten.

Ved produksjon av hel, saltet sild er omregningsfaktoren 1,0 slik at 1 tonn hel, saltet sild blir avregnet med 1 tonn rund sild på fartøykvoten.

Ved produksjon av hodekappet, saltet sild er omregningsfaktoren 1,2 slik at 1 tonn hodekappet, saltet sild blir avregnet med 1,2 tonn rund sild på fartøykvoten.

Summen av alle leverte produkter, inklusive avfall/avskjær og hel sild som er utsortert fra ombordproduksjon av silderogn (biprodukter), må ikke overstige fartøykvoten.

Levering av biprodukt må kontrolleres av Fiskeridirektoratets regionkontor, og føres særskilt på sluttseddelen.

§ 20 Fiske etter agn

Fiskere som er ført i fiskermanntallet kan bruke not i fiske etter agn til eget forbruk med merkeregistrert fartøy under 28 meter største lengde. Omsetning av fangsten er forbudt.

§ 21 Geografiske sperreområder

I området mellom 62°00'N og 60°30'N er det hele året forbudt å fiske sild fra grunnlinjene og ut til 12 nautiske mil. Forbudet omfatter også norsk vårgytende sild.

I perioden fra og med 15. februar til og med 30. april er det forbudt å fiske all sild i området mellom 62°N og en rett linje mellom Lindesnes fyr og Hanstholm fyr innenfor 12 nautiske mil regnet fra grunnlinjene. Forbudet i første punktum er ikke til hinder for et begrenset fiske for kystfartøy i den grad slik adgang følger av forskrift om regulering av fisket etter norsk vårgytende sild i 2008.

§ 22 Bemyndigelse

Fiskeridirektoratet kan stoppe fisket når totalkvotene, gruppekvotene eller områdekvotene er beregnet oppfisket.

Fiskeridirektoratet kan endre denne forskriften og fastsette nærmere bestemmelser som er nødvendige for å oppnå en rasjonell og hensiktsmessig utøvelse eller gjennomføring av fisket.

KAPITTEL 6. STRAFF OG IKRAFTTREDELSE

§ 23 Straff

Den som forsettlig eller uaktsomt overtrer bestemmelser gitt i eller i medhold av denne forskriften straffes i henhold til lov 3. juni 1983 nr. 40 om saltvannsfiske m.v. § 53.

På samme måte straffes medvirkning og forsøk.

§ 24 Ikrafttredelse

Denne forskrift trer i kraft 1. januar 2008 og gjelder til og med 31. desember 2008.

Sak 28/2007

Regulering av fisket etter brisling i 2008

- a) hav
- b) kyst

SAK 28/2007

REGULERING AV FISKET ETTER BRISLING I 2008

1 SAMMENDRAG OM ENDRINGER I FORHOLD TIL ÅRETS REGULERINGER

Fiskeridirektøren foreslår at fisket etter havbrisling og kystbrisling i det alt vesentlige reguleres som inneværende år.

Dersom vi får en avtale med EU om et havbrislingkvantum for 2008 som i 2007, foreslår Fiskeridirektøren å videreføre reguleringsopplegget med melding til Norges Sildesalgslag når fartøy tar utseiling og at Norges Sildesalgslag fastsetter utseilingsstopp. Det foreslås også å opprettholde fiskeforbudet i perioden 1. april til 31. juli for å unngå kjente kontrollproblemer, så som fare for ulovlig bifangst av småsild mv.

For kystbrislingfisket i 2008 foreslås å videreføre den forlengede fredningstiden fra 1. januar fram til 31. juli, som i reguleringene for 2007.

På grunn av bekymring for bestanden, foreslår Fiskeridirektøren at det i 2008 ikke gis dispensasjon for å fiske et begrenset kvantum kystbrisling ved årets begynnelse.

2 FISKET ETTER HAVBRISLING I EU-SONEN OG NORGES ØKONOMISKE SONE I NORDSJØEN

2.1 FISKET I 2007

I henhold til kvoteavtalen mellom Norge og EU for 2007 har Norge en kvote på 18.812 tonn brisling i EU-sonen. I samråd med Havforskningsinstituttet er fisket periodisert med forbud mot all fiske av havbrisling i tiden fra og med 1. april til og med 31. juli 2007 på grunn av fare for bifangst av sild under minstemål. I Norges økonomiske sone er det forbud mot å fiske brisling i den tiden det er adgang til å fiske i EU-sonen. Fartøy med pelagisk tråltillatelse, nordsjøtråltillatelse og ringnottillatelse har adgang til å delta i fisket etter havbrisling i EU-sonen.

Fisket i EU-sonen ble åpnet 1. januar, og maksimalkvoten ble satt til 818 tonn. På grunn av dårlig vær og lite fisk, ble maksimalkvoten økt til 1.200 tonn i slutten av januar i år. Per 11. november 2007 er det registrert landinger av 3.466 tonn havbrisling fra EU-sonen i Nordsjøen, og det gjenstår således 15.346 tonn eller 81,6 % av kvoten. Til sammenligning var kvoten i 2006 på 10.000 tonn og per november 2006 stod 1,9 % av kvoten igjen. 16 ringnotfartøy og 2 pelagiske trålere har deltatt i dette fiskeriet i 2007. Tabell 1 nedenfor viser utnyttelsen av kvotene i perioden 1998 til 2007.

Tabell 1: Norsk fiske av havbrisling i EU-sonen (rundvekt tonn)

År	Kvote	Fangst	Rest	Rest i prosent
1998	19.000	16.900	2.100	11,1 %
1999	19.000	19.008	- 8	0 %
2000	5.000	2.707	2.293	45,9 %
2001	10.000	9.535	465	4,7 %
2002	35.000	13	34.987	100 %
2003	15.000	-	15.000	100 %
2004	15.000	12	14.988	99,9 %
2005	1.000	-	1.000	100 %
2006	10.000	9.807	193	1,9 %
2007	18.812	3.466	15.346	81,6 %

Kilde: Landings- og sluttседdelregisteret i Fiskeridirektoratet per 11.11.2007

For å unngå et uhensiktsmessig fiske, kan Fiskeridirektøren eller Norges Sildesalgslag fastsette hvor mange fartøy som kan ta utseiling og fastsette utseilingsstopp i fisket som startet 1. august. Etter at fisket ble åpnet 1. august er det foreløpig ikke registrert norsk fangst av havbrisling i EU-sonen.

2.2 BESTANDSSITUASJONEN 2008

Brisling i Nordsjøen har kort livssyklus med store naturlige variasjoner i biomasse.

Brislingbestanden består av få årsklasser med overvekt av 1-årsklassen i fangstene. Dette er grunnen til at ACFM legger til grunn at flerårig råd om forvaltning er urealistisk. Det vises for øvrig til ACFM sin tilrådning for 2008. Bestandssituasjonen og havbrislingfisket er avhengig av inngående årsklasse. Havforskerne melder at det hefter usikkerhet når det gjelder å etablere pålitelige estimater mv. Bunnråltokt i 2006 viste en svak 1-årsklasse, mens indisiene for samme brislingen som 2-årsklasse i 2007, var gode.

Fisket i norsk økonomisk sone etter havbrisling er ikke kvoteregulert. I den årlige avtale mellom Norge og EU fastsettes det hvilket kvantum brisling Norge kan fiske i EU-sonen i Nordsjøen.

2.3 KVOTESITUASJON OG DELTAKELSE I 2008

Per 22. november er ikke forhandlingene mellom Norge og EU avsluttet, og det er derfor usikkert hvor stor kvote av havbrisling i EU-sonen Norge vil kunne disponere i 2008.

2.4 FISKET I EU-SONEN

Så fremt Norge etter avtale med EU, får adgang til å fiske om lag samme kvantum i 2008 som i 2007, foreslår Fiskeridirektøren en utseilingsordning der Norges Sildesalgslag administrerer utseiling, rapportering, største antall fartøy og eventuell utseilingsstopp, som for 2007.

Fiskeridirektøren foreslår at fartøy med ringnot-, pelagisk trål- og nordsjøtråltillatelse kan delta i fisket etter havbrisling i EU-sonen i 2008.

Fiskeridirektøren foreslår at deltakelsen i fisket i EU-sonen reguleres ved at fartøy melder til Norges Sildesalgslag ved utseiling, rapporterer daglig mv.

2.5 MAKSIMALKVOTER

Fiskeridirektøren foreslår at fisket etter havbrisling i norsk sone i Nordsjøen ikke kvotereguleres.

Dersom kvantumet for 2008 blir i samme størrelsesorden som i 2007, foreslås det at fisket etter brisling i EU-sonen reguleres med maksimalkvoter på 800 tonn for fartøy som tar utseiling.

2.6 PERIODER MED FORBUD MOT FISKE ETTER HAVBRISLING

Det kvantum Norge kan fiske i EU-sonen fastsettes i den årlige kvoteavtalen mellom EU og Norge. Fra og med 1997 til og med 2005 har det vært forbud mot å fiske brisling i 2. og 3. kvartal. Perioden med fiskeforbud ble endret i 2006 til perioden fra 1. april til 31. juli. Bifangster av sild over og under minstemål er årsaken til at en tilrår å forby havbrislingfiske i nevnte periode.

Tradisjonelt har fisket vært utøvet de første ukene i januar. Fra og med 1996 har det i hovedsak blitt fisket havbrisling i 1. og 4. kvartal.

Fiskeridirektøren foreslår å videreføre ordningen med at havbrislingfisket i Norges økonomiske sone og i EU-sonen i 2008 forbyes i perioden fra 1. april til 31. juli.

2.7 STENING I NORGES ØKONOMISKE SONE

Fiskeridirektøren foreslår at fisket i Norges økonomiske sone i 2008 stenges i den perioden fisket i EU-sonen pågår, på samme måte som foregående år.

2.8 ÅPNINGSDATO

Fiskeridirektøren foreslår at fisket åpnes 1. januar i EU-sonen, (forutsatt at kvoteavtalen for 2008 mellom Norge og EU foreligger).

3. FISKET ETTER KYSTBRISLING, HERUNDER BRISLING I SKAGERRAK

3.1 FISKET I 2007

Havforskningsinstituttet har før 2007 ikke gitt spesifikke forvaltningsråd for kystbrisling, og det var også situasjonen ved årets begynnelse i 2007.

Kystbrislingen er fredet fram til og med 31. mai med hjemmel i §1 i forskrift 13. november 1961 om fredning av brisling for hermetisk nedlegging av brisling og småsild. For alt fiske etter kystbrisling er det i tillegg satt konsumkrav. Ved årets begynnelse søkte Norges Sildesalgslag om dispensasjon for fiske av et begrenset kvantum brisling for fersk- og ansjonsanvendelse, og søknaden ble innvilget. Likeledes søkte Norges Sildesalgslag om dispensasjon for et helt begrenset prøvefiske for hermetisk nedlegging, men Havforskningsinstituttet frarådet prøvefisket på grunn av bekymring for bestanden og for å sikre best mulig gyting. Det ble således ikke gitt dispensasjon for prøvefiske for hermetikkformål.

Etter utløpet av fredningsperioden 31. mai 2007 var brislingfisket stengt av avtaks-/anvendelsesmessige årsaker.

13. juni 2007 sendte Havforskningsinstituttet brev til fiskerimyndighetene der instituttet tilrådte at kystbrislingfisket i 2007 ble begrenset så mye som mulig. Havforskningsinstituttet anbefalte at fredningstiden for fisket etter kystbrisling ble forlenget til 31. juli som en permanent ordning. Videre foreslo Havforskningsinstituttet et særlig vern av brislingen i Hardangerfjorden.

Med grunnlag i Havforskningsinstituttets tilrådning ble det 18. juni 2007 avholdt et høringsmøte om regulering av fisket etter kystbrisling. Om saksdokument, Havforskningsinstituttets redegjørelse og referat fra høringsmøtet vises til sak 08/2007 på Fiskeridirektoratets hjemmeside www.fiskeridir.no.

Med grunnlag i høringsmøtet foreslo Fiskeridirektøren i brev av 21. juni 2007 å forlenge fredningstiden for fiske etter kystbrisling til 31. juli 2007, samt å forby fiske etter brisling i Hardangerfjorden.

4. juli 2007 fastsatte Fiskeri- og kystdepartementet fredning av kystbrisling fram til og med 31. juli. Det ble ikke fastsatt stenging av Hardangerfjorden.

I henhold til avtalen mellom EU og Norge om fisket i Skagerrak i 2007, kan det fiskes totalt 52.000 tonn brisling i avtaleområdet. Norges kvote er i år på 3.900 tonn, samme nivå som i 2006. Det tradisjonelle brislingfisket på kysten og inne i fjordene vest for Lindesnes er ikke regulert ved hjelp av kvantumsbegrensning. Norges posisjon i Skagerrakforhandlingene har vært at blandingsfisket, som tradisjonelt har inneholdt mye småsild, trappes ned og eventuelt avvikles.

Kystbrislingfisket er redusert de siste årene, og reduksjonen er størst i Skagerrak. Tabell 2 gir en oversikt over det norske kystbrislingfisket i årene 2002-2007.

Tabell 2: Fangst av kystbrisling i perioden 2002-2007 (rundvekt tonn)

År	Vest for Lindesnes	Øst for Lindesnes (Skagerrak)	Totalt
2002	1.444	1.152	2.596
2003	2.252	861	3.113
2004	373	1.098	1.471
2005	1.244	713	1.957
2006	1.361	303	1.664
2007	841	727	1.568

Kilde: Landings- og sluttседdelregisteret i Fiskeridirektoratet per 11.11.2007 og 2007-tall fra Norges Sildesalgslag

Fisket etter kystbrisling i Skagerrak utgjør per 11. november 727 tonn og det står igjen 3.173 tonn dvs vel 80 % av kvoten.

Kystbrislingfisket omfatter også kystnotfisket vest for Lindesnes og per 11. november utgjør dette fisket 841 tonn.

3.2 KVOTESITUASJONEN OG DELTAKELSE I 2008

De årlige deltakervilkårene om kompetansekrav mv i kystnotfisket fremgår i den årlige forskrift om deltakelse i kystfartøygruppens fiske i 2008 (deltakerforskriften).

Det tradisjonelle brislingfisket på kysten og på fjordene vest for Lindesnes er for tiden ikke undergitt kvantumsbegrensning.

En eventuell åpning og gjennomføring av kystbrislingfisket etter fredningstiden er avhengig av avtakssituasjonen og reguleres derfor av Norges Sildesalgslag.

Som beskrevet ovenfor, fastsettes det totalkvote for fisket etter brisling i Skagerrak. ACFM har tradisjonelt påpekt at brisling i det vesentlige fiskes sammen med ungsild. Dette har medført at beskatning og utnyttelse av brisling i Skagerrak har vært begrenset av de restriksjoner en har på fisket av ungsild i området.

Fiskeridirektøren antar at Norges brislingkvote i Skagerrak i 2008 blir fastsatt på omtrent samme nivå som i 2007, altså i underkant av 4.000 tonn. Imidlertid vil den endelige brislingkvoten i Skagerrak først foreligge når de bilaterale kvoteforhandlingene mellom Norge og EU om fisket i Skagerrak har resultert i en avtale for 2008.

Fiskeridirektøren foreslår at kvoten i Skagerrak skal være tilgjengelig for kystnotfartøy for hermetikkformål mv (konsum).

Fiskeridirektøren foreslår at kystbrislingfisket innenfor grunnlinjene og i Skagerrak videreføres i 2008.

Videre foreslår Fiskeridirektøren at fredningstiden for å fiske kystbrisling i 2008 forlenges til 31. juli, som i 2007.

Som nevnt ovenfor, og i sak 08/2007 i saksdokument til Reguleringsmøtet juni 2007 er det sterke indikasjoner på at både bestandsnivået og reproduksjonsnivået er redusert, og at nivået for fisket bør begrenses så mye som mulig. I 2007 frarådet Havforskningsinstituttet et prøvefiske ved årets begynnelse på grunn av bekymringen for bestanden og for å sikre en best mulig gyting. Fiskeridirektøren ser det slik at det ikke er tilrådelig med å dispensere for et begrenset fiske etter kystbrisling i fredningsperioden, verken for fersk anvendelse, ansjosanvendelse eller for hermetikkformål.

Som opplyst av Havforskningsinstituttet, blir de største og eldste fiskene først gytemodne, og gyter tidlig i sesongen. Gyteperioden er fra februar til ut juli. Ved ikke å beskatte brislingen i begynnelsen av året kan en sikre en best mulig gyting.

Det foreslås at Fiskeridirektøren i 2008 ikke gir dispensasjon for å fiske et begrenset kvantum kystbrisling ved årets begynnelse.

FORSLAG TIL REGULERING AV FISKET ETTER BRISLING I 2008

1. Innledning

Reguleringen av fisket etter brisling i Norges indre farvann, sjøterritorium og økonomisk sone, i Nordsjøen og i Skagerrak i 2008, ble behandlet i Reguleringsmøtet 22. og 23. november 2007 som sak 28/2007 "Regulering av fisket etter brisling i 2008". Det vises til saksdokumentet.

Forhandlingene mellom Norge og EU var avsluttet først etter at Reguleringsmøtet var avholdt. I henhold til fiskeriatvaten, kan Norge fiske 10.063 tonn havbrisling i EU-sonen i ICES-område IV i 2008. Fiskeriatvaten om fiske i Skagerrak og Kattegat i 2008, gir Norge adgang til å fiske 3.900 tonn brisling i avtaleområdet.

2. Havbrisling i Nordsjøen

Det var enighet i Reguleringsmøtet om at fartøy med ringnot-, pelagisk trål- eller nordsjøtråltillatelse, som for inneværende år, kan delta i fisket etter havbrisling i EU-sonen i 2008.

Under forutsetning av at Norges kvantum i EU-sonen i 2008 ble som i 2007 eller større, var det tilslutning i Reguleringsmøtet til at deltakelsen i fisket i EU-sonen skulle avvikles som et reguleringsopplegg med melding til Norges Sildesalgslag når fartøy tar utseiling. I 2007 anmodet næringen om trekningsliste, men fisket var så labert at trekningslisten ble opphevet etter en måned.

Disponibelt kvantum havbrisling i EU-sonen er redusert fra 18.812 tonn i 2007 til 10.063 tonn i 2008, det vil si en betydelig nedgang på vel 46 %. En har imidlertid ikke klare holdepunkter for at det blir noe styrtfiske i januar neste år, men en kan eventuelt følge situasjonen i desember 2007, dersom flåten får et effektivt fiske på restkvantumet for 2007. Spørsmålet om deltakelse ved trekning eller melding ved utseiling henger for øvrig sammen med hvilket kvantum det enkelte fartøy kan fiske, se nedenfor.

Fiskeridirektøren foreslår en ordning for 2008 der fartøy skal gi melding til Norges Sildesalgslag når det tar utseiling til fisket i EU-sonen og derpå daglig rapport kl 1200 mv, se utkastet nedenfor.

Det var enighet i Reguleringsmøtet om at såfremt kvantumet i EU-sonen i 2008 ble som i 2007, kunne fisket etter brisling i EU-sonen reguleres med maksimalkvoter på 800 tonn for fartøy som tar utseiling. Selv om havbrislingkvoten i EU-sonen er redusert, er det viktig å ha et insitament for fartøyene vil ta kostnadene med å dra til feltet. Vi foreslår derfor at en åpner fisket med maksimalkvote på 800 tonn, som i 2007.

Fiskeridirektøren foreslår å videreføre ordningen med at fisket etter havbrisling i norsk sone i Nordsjøen ikke kvotereguleres.

Reguleringen av fisket etter brisling i EU-sonen for å unngå småsild, brislingens utbredelsesmønster og tilgjengelighet mv, har medført at det ikke har vært adgang til å fiske

på sensommeren/tidlig høst. For tre år siden, i Reguleringsrådet i 2005, fant Fiskeridirektøren i samråd med Havforskningsinstituttet å kunne slutte seg til et ønske fra næringen om åpning i EU-sonen 1. august. Havforskningsinstituttet viste i 2005 til kontrollbehovet og formante flåten til ikke å utøve fisket slik at det utviklet seg til et skjult småsildfiske.

Det var enighet i Reguleringsmøtet å videreføre ordningen med at havbrislingfisket i Norges økonomiske sone og i EU-sonen forbys i månedene april, mai, juni og juli og at fisket i EU-sonen åpnes 1. januar 2008.

Det var videre enighet i Reguleringsmøtet om at fisket i Norges økonomiske sone stenges i den perioden fisket i EU-sonen pågår, på samme måte som foregående år.

Fiskeridirektoratet foreslår at det fremgår av forskriften at fartøyets adgang til å delta utgår dersom vilkårene for å melde utseiling er fraveket.

3. Kystbrislingfisket

Det ble vist til den årlige forskriften om deltakelse i kystfartøygruppens fiske i 2008 der en viderefører deltakeradgangen fra tidligere år.

Det ble vist til sak 08/2007 i Reguleringsmøtet i juni i år der Havforskningsinstituttets bekymring for bestandssituasjonen for kystbrisling og tilrådning om forlenget fredningstid mv er beskrevet.

Fiskeridirektøren antar at en ved Reguleringsmøtet til våren 2008 vil måtte komme tilbake til spørsmål om forvaltning av kystbrisling, et fiske som tradisjonelt tar til på sensommeren.

Når det gjelder fisket etter brisling i Skagerrak var det enighet i Reguleringsmøtet om at brislingkvantumet, for 2008 på 3.900 tonn, tilgodeses det tradisjonelle kystbrislingfisket.

Kystbrislingfisket på kysten og i fjordene vest for Lindesnes er ikke undergitt kvantumsbegrensning.

Havforskningsinstituttet tilrødde 13. juni 2007 at fredningsperioden for kystbrisling ble forlenget til 31. juli. For 2008 foreslo Fiskeridirektøren samme fredningsperiode for kystbrislingfisket i Skagerrak og vest for Lindesnes, fra 1. januar til 31. juli 2008, og Reguleringsmøtet hadde ikke innsigelser.

4. Fiskeridirektørens tilrådning

Når det gjelder havbrislingfisket i EU-sonen, foreslår Fiskeridirektøren en utseilingsordning som administreres av Norges Sildesalgslag. Fartøy som tar utseiling til EU-sonen kan maksimalt fiske 800 tonn havbrisling. Fiskeridirektoratet kan endre maksimalkvoten.

Fiskeridirektøren har som for 2007, funnet å kunne tilrå at 2. periode av havbrislingfisket i EU-sonen kan ta til 1. august 2008. Åpning av 2. periode den 1. august legger et særlig ansvar på flåten mht å unngå ulovlig innblanding.

For kystbrislingfisket foreslår Fiskeridirektøren at fredningstiden forlenges til og med 31. juli, som i 2007. Høstens kystbrislingstokt avsluttes i disse dager. Mulig redegjørelse o.a. fra toktet må utstå til et senere Reguleringsmøte.

Utkast til forskrift om regulering av fisket etter brisling i 2008 bygger i all hovedsak på forskriften som Fiskeri- og kystdepartementet fastsatte for inneværende år.

Med grunnlag i drøftelsen ovenfor vil Fiskeridirektøren foreslå følgende:

UTKAST
TIL
FORSKRIFT OM REGULERING AV FISKET ETTER BRISLING I 2008.

Fiskeri- og kystdepartementet har den desember 2007 med hjemmel i lov av 3. juni 1983 nr. 40 om saltvannsfiske m.v. §§ 4, 5 og 9 fastsatt følgende forskrift:

KAPITTEL 1. FISKEFORBUD OG KVOTER

§ 1 Generelt forbud

Det er forbudt for norske fartøy å fiske og lande brisling i følgende områder:

1. I ICES statistikkområde IV i Norges indre farvann, sjøterritorium og økonomiske sone og i EU-sonen. Med statistikkområde i første punktum forstås i denne forskriften statistikkområde IV vest for en rett linje mellom Lindesnes fyr og Hanstholmen fyr.
2. I Norges indre farvann, sjøterritorium, og i ICES statistikkområde IIIa i Skagerrak utenfor 4 nautiske mil fra grunnlinjene i området avgrenset i vest av en rett linje gjennom Hanstholmen fyr og Lindesnes fyr og i sør av en rett linje fra Hansenøre til Grubens Spids, fra Korshage til Spodsbjerg og fra Gilbjerg Hoved til Kullen.

§ 2 Totalkvoter

Uten hinder av forbudet i § 1 kan norske fartøy med ringnottillatelse og pelagisk trål-/nordsjøtråltillatelse fiske og lande inntil 10.063 tonn havbrisling i EU-sonen.

Uten hinder av forbudet i § 1 kan Fiskeridirektoratet når kvantumet i første ledd er beregnet oppfisket, åpne for fiske etter brisling i Norges økonomiske sone vest for en rett linje mellom Hanstholmen fyr og Lindesnes fyr.

Uten hinder av forbudet i § 1 punkt 2, kan fartøy som har adgang til å delta i kystbrislingfisket i medhold av forskrift av 28. november 2007 om deltakelse i kystfartøygruppens fiske for 2008, fiske og lande inntil 3.900 brisling i Skagerrak.

KAPITTEL 2. FISKE MED RINGNOTFARTØY OG PELAGISK TRÅL- /NORDSJØTRÅLFARTØY

§ 3 Melding om utseiling mv

Fartøy med adgang til å delta i havbrislingfisket i EU-sonen, skal melde utseiling til Norges Sildesalgslag. Med utseiling menes det tidspunkt fartøy forlater havn for direkte seiling til feltet. Fartøy som har tatt utseiling skal rapportere daglig kl. 12.00 til Norges Sildesalgslag om fangst siden siste melding.

For å unngå et uhensiktsmessig fiske kan Norges Sildesalgslag eller Fiskeridirektoratet fastsette hvor mange fartøy som tar utseiling og fastsette utseilingsstopp.

Norges Sildesalgslag kan fastsette utseilingsstopp når situasjonen tilsier det.

§ 4 Maksimalkvote ved fiske i EU-sonen

Fartøy som har meldt utseiling til Norges Sildesalgslag har en maksimalkvote på 800 tonn. Fiskeridirektoratet kan endre maksimalkvoten.

§ 5 Bifangst

Havbrislingfangster kan inneholde inntil 10 % sild i vekt ved landing.

KAPITTEL 3. FISKE MED KYSTNOTFARTØY

§ 6 Fredning og avvikling av kystbrislingfisket

Uten hinder av forbudet i § 1 kan kystnotfartøy som fyller vilkårene for å få delta i kystbrislingfisket i medhold av forskrift av 28. november 2007 om deltakelse i kystfartøygruppens fiske for 2008, fiske brisling i Norges indre farvann og sjøterritorium etter 31. juli såfremt det i henhold til fredningsbestemmelsene i forskrift av 13. november 1961 nr. 3 om fredning av brisling og hermetisk nedlegging av brisling og småsild eller oppmalingsforbudet i forskrift av 22. desember 2004 om utøvelsen av fisket i sjøen § 49, er adgang til å fiske kystbrisling.

KAPITTEL 4. FELLESBESTEMMELSER

§ 7 Bemyndigelse

Fiskeridirektoratet kan stoppe fisket når total- eller områdekvote som nevnt i § 2 er beregnet oppfisket.

Fiskeridirektoratet kan endre denne forskriften og fastsette nærmere bestemmelser som er nødvendige for å oppnå en rasjonell og hensiktsmessig utøvelse eller gjennomføring av fisket.

KAPITTEL 5. STENGTE OMRÅDER

§ 8 Stopp i fisket etter havbrisling

Det er forbudt å fiske havbrisling i EU-sonen og i Norges økonomiske sone vest for en rett linje mellom Hanstholmen fyr og Lindesnes fyr fra og med 1. april til og med 31. juli.

KAPITTEL 6. STRAFF OG IKRAFTTREDELSE

§ 9 Straff

Den som forsettelig eller uaktsomt overtrer bestemmelser gitt i medhold av denne forskriften, straffes i henhold til lov av 3. juni 1983 nr. 40 om saltvannsfiske m.v. § 53 og lov av 26. mars 1999 nr 15 om retten til å delta i fiske og fangst § 31. På samme måte straffes medvirkning og forsøk.

§ 10 Ikrafttredelse

Denne forskrift trer i kraft 1. januar 2008 og gjelder til og med 31. desember 2008.

Sak 29/2007

Regulering av fisket etter kolmule i 2008

REGULERING AV FISKET ETTER KOLMULE I 2008

1 SAMMENDRAG AV ENDRINGENE I FORHOLD TIL ÅRETS REGULERING

Fiskeridirektøren foreslår i det vesentligste å videreføre reguleringsopplegget fra 2007.

I henhold til kyststatsavtalen for 2008 fortsetter ordningen med at kyststatspartene kan overføre inntil 10% av ubrukt kolmulekvote til neste år. Dersom tildelt kvote blir overfisket skal dette kvantumet trekkes fra kvoten som er tildelt den aktuelle part neste år.

Fiskeridirektøren foreslår at eventuelt over eller underfiske i 2007 overføres til vedkommende gruppe i 2008, etter at Norges kvote for 2008 er fordelt. Eventuelt over eller underfiske av kvote som ble avsatt til bifangst og forsknings- eller undervisningsfangst blir tatt hensyn til før gruppekvotene beregnes.

Fiskeridirektøren foreslår at det blir avsatt et kvantum i 2008 til dekning av bifangst av kolmule i andre fiskerier i 2008 for fartøy som ikke har adgang til å fiske kolmule. En foreslår at avsetningen til bifangst blir fratrukket norsk kvote for 2008 før fordeling på fartøygrupper.

2 FISKET ETTER KOLMULE I 2006

Norges kvote i 2006 etter kvotebytte var 637.527 tonn. Dette kvantumet ble fordelt slik at fartøy med kolmuletrållatelse fikk 497.271 tonn (78 %) og fartøy med pelagisk eller nordsjøtrållatelse fikk 140.256 tonn (22 %). Som tabell 1 viser ble kvoten overfisket med 4.484 tonn. Det ble tatt 3.954 tonn som bifangst i vassildfisket, hvorav 1.782 tonn av fartøy som ikke har tilgang til å delta i kolmulefisket.

Tabell 1. Kolmulefisket i 2006, kvoter, områder og fangst etter grupper.

Fartøygruppe	Område	Kvote (tonn)	Fangst (tonn)	Restkvoter (tonn)
Kolmuletrål	Total	497.271	494.571	2.700
	NØS		1.379	
	EU-sonen	427.631	421.515	
	Færøysonen	70.800	2.839	
	Internasjonalt farvann		68.838	
Pelagisk- og nordsjøtrål	Total	140.256	144.368	-4.112
	NØS		106.887	
	EU-sonen	45.000	36.073	
	Færøysonen	10.000	1.408	
Andre fartøy	Bifangst andre fiskerier		2.724	-2.724
Forskningsfangst			348	-348
Totalt Norge		637.527	642.011	-4.484

3 NORSK FISKE ETTER KOLMULE I 2007

3.1 DELTAGERREGULERING

I henhold til forskrift av 13. oktober 2006 om spesielle tillatelser til å drive enkelte former for fiske og fangst (konsesjonsforskriften), kan fartøy fra følgende fartøygrupper delta: fartøy med kolmuletråltillatelse, fartøy med pelagisk tråltillatelse og fartøy med nordsjøtråltillatelse.

3.2 AVTALESITUASJONEN

Kyststatene (Norge, EU, Færøyene og Island) ble for 2007 enige om an TAC på 1,7 million tonn. I tillegg ble 137.000 tonn tildelt til Russland i NEAFC. Norsk kvote i 2007 er 550.670 tonn og fremkommer på følgende måte:

Tabell 2. Norsk kvote i 2007

Kyststatsandel		437.665 tonn
Kvotebytter		
- Til Russland	32.145 tonn	
- Til EU	20.800 tonn	
- Til Færøyene	1.700 tonn	
+ Fra EU	148.500 tonn	
+ Fra Færøyene	19.150 tonn	113.005 tonn
Norsk kvote i 2007		550.670 tonn

Det ble inngått bilaterale adgangsavtaler med EU og Færøyene i tillegg til kyststatsavtalen. Dette medførte at Norge kunne fiske inntil 61 % av kyststatsandelen i EU-sonen og inntil 60.000 tonn av kyststatsandelen i færøysonen i 2007. Inklusive kvotebytterne kunne dermed Norge fiske inntil 412.161 tonn i EU-sonen og 79.150 tonn i færøysonen i 2007.

I 2007 ble det av totalkvoten avsatt 4.900 tonn til dekning av overfiske i 2006, 2.000 tonn til estimert bifangst og 3.000 tonn til forsknings- og undervisningskvoter.

I henhold til kolmuleavtalen kan inntil 10 % av kvoten overføres til neste år, videre skal eventuelt overfiske i år trekkes fra neste års kvote. På Reguleringsmøtet 28. og 29. november 2006 ble det enighet om at overfisket i 2006 skulle belastes totalkvoten i 2007 før fordeling på de enkelte fartøygrupper, men at overfiske/underfiske av de enkelte gruppekvoteene i 2007 skal belastes/godskrives vedkommende gruppe ved fordeling av totalkvoten for 2008.

3.3 TOTALKVOTER OG GRUPPEKVOTER

Etter avsetning til overfiske, bifangst og forskningsfangst ble den norske kvoten fordelt mellom to grupper, fartøy med kolmuletråltillatelse og fartøy med pelagisk- eller nordsjøtråltillatelse, jf tabell 3.

Tabell 3. Gruppekvoter

Kolmuletrål	421.800 tonn	78 %
Pelagisk- og Nordsjøtrål	118.970 tonn	22 %
Totalt	540.770 tonn	100 %

3.3.1 Fartøy med kolmuletråltillatelse.

Kolmuletrålerne er regulert med fartøykvoter med en kvoteenhet på 9.000 tonn. Det vil si at 44 fartøy med en faktor på 1 kunne fiske 9.000 tonn, mens 2 fartøy med en faktor på 1,425 kunne fiske 12.825 tonn. Denne kvoten kan fiskes i Norges økonomiske sone, fiskevernsonen ved Svalbard, fiskerisonen ved Jan Mayen, EU-sonen, færøysonen og i internasjonalt farvann. I EU-sonen kunne kolmuletrålerne fiske inntil 352.161 tonn og i færøysonen 69.150 tonn. I utgangspunktet ble kvoteenheten i EU-sonen satt til 7.520 tonn og 1.480 tonn i færøysonen. På grunn av at et relativt stort kvantum ble tatt i internasjonalt farvann, ble disse faktorene forhøyet 12. april 2007 til henholdsvis 7.950 tonn og 3.600 tonn.

3.3.2 Fartøy med pelagisk- og nordsjøtråltillatelse

I gruppen av fartøy med pelagisk tråltillatelse og nordsjøtråltillatelse var det i årets begynnelse 57 fartøy, hvorav 17 med nordsjøtråltillatelse. Ved utarbeidelse av reguleringen ble det forutsatt at nordsjøtrålerne ville ligge på samme nivå som i 2006 eller vel 3.500 tonn, og tilsvarende med deltakelse fra de pelagiske trålerne. Samtidig ønsket en å dreie større deler av fisket mot EU-sonen og færøysonen, hvor det antas at fisket er mer målrettet etter kolmule med mindre innblanding av andre arter i fangstene sammenlignet med fisket i NØS. På denne bakgrunn ble gruppen regulert med en faktor på 7,0, som tilsvarer 49 % overregulering. Samtidig ble det fastsatt en garantert faktor på 5,5 som innebærer en overregulering på 17%.

Fangststatistikken per 14. mai 2007 viste at fartøy i gruppen hadde fisket totalt 68.798 tonn, hvorav 44.500 tonn var tatt av 9 fartøy, det meste i EU sonen. Med utgangspunkt i kvotefaktor 7 var det utsikt for at gruppen kunne fiske 94 tusen tonn resten av året, som ville bety store overskridelser i forhold til gruppekvoten. For å unngå det ble fisket stoppen 29. mai 2007, men fartøyene kunne fortsette å fiske kolmule innenfor en garantert faktor på 5,5.

3.4 TOTALT OPPFISKET KVANTUM

Fartøy med kolmuletråltillatelse, pelagisk tråltillatelse og nordsjøtråltillatelse hadde i følge Fiskeridirektoratets sluttseddelstatistikk fisket 534.179 tonn kolmule 31. oktober 2007, jf tabell under.

Tabell 4: Kolmulefangst pr. 31.oktober 2007.

Fartøygruppe	Område	Kvote (tonn)	Fangst (tonn)
Kolmuletrål	NØS		1.003
	EU-sonen	352.161	349.689
	Færøysonen	69.150	15.838
	Internasjonalt farvann		58.131
Total		421.800	424.661
Pelagisk- og nordsjøtrål	NØS		53.165
	EU-sonen	60.000	52.577
	Færøysonen	10.000	1.384
Total		118.970	107.126
Bifangst og forskning	NØS	5.000	2.391
Andre fartøy			1.154
Totalt Norge		545.770	535.333

Kilde: Fiskeridirektoratets landings- og sluttseddelregister, per 31.10.2007.

4 RAMMEVILKÅR FOR REGULERINGEN AV FISKET I 2008

4.1 BESTANDSSITUASJONEN

ICES klassifiserer kolmulebestanden til å ha full reproduksjonsevne, men at høstingen foregår med økende risiko for at gytebestanden faller under føre-var-nivået. Fiskedødeligheten er estimert til vel over F_{pa} . Gytebestanden var historisk høy i 2003, men har siden den gang minket. Rekruttering har vært svært god de siste ti årene, men det ser imidlertid ut som at 2005- og 2006-årsklassene er på nivå med årsklassene før 1996. I forutsigbar fremtid vil gytebestanden derfor minke. ICES anbefaler en TAC for kolmule på 835.000 tonn i 2008.

Kyststatene har 25. oktober 2007 vedtatt å utvikle en ny forvaltningsplan for kolmule i løpet av 2008, som skal evalueres av ICES siste halvdel av 2008.

4.2 TAC OG NORSK TOTALKVOTE I 2008

Kyststatene er enig om en kvoteavtale for 2008, som innebærer en kvote på 1.150.514 tonn. Det forutsettes at totalkvoten blir 1.250.000 tonn etter at NEAFC har fastsatt forvaltningen i internasjonalt område.

Norske fartøy kan gjennom kyststatsavtalen fiske 301.952 tonn kolmule i 2008. Av denne kvoten har Norge gitt 21.755 tonn til Russland. I tillegg kommer kvoter som Norge bytter til seg gjennom bilaterale forhandlinger med EU og Færøyene. Disse forhandlingene er ennå ikke avsluttet. Norske fartøy kan fiske 65 % av den norske kvoten i EU-sonen og inntil 60.000 tonn i færøysonen. I tabell 5 presenteres et foreløpig regneeksempel. Siden forhandlingene med EU og Færøyene ikke er ferdige brukes de tall som ble avtalt i årets avtale.

Tabell 5. Foreløpig regneeksempel på norsk kvote i 2008

TAC:		1.150.514 tonn
Norges kyststatsandel		296.200 tonn
+ 0,5% fra EU		5.752 tonn
Norsk kvote		301.952 tonn
I tillegg har vi bytter på tradisjonelt nivå ¹		
Norge får:	EU	140.000 tonn
	Færøyene	19.150 tonn
Norge gir:	Russland:	21.755 tonn
	EU	20.800 tonn
	Færøyene	1.700 tonn

¹Forhandlinger med EU og Færøyene er ikke ferdige, her brukes samme tall som i avtalene fra 2007.

Norge får i henhold til regneeksempelen en kvote i størrelsesorden av 415.000 tonn. Det er imidlertid sannsynlig at den blir lavere etter årets forhandlinger, sett hen til at TAC for kolmule er redusert.

4.3 OVERFØRING ELLER REDUKSJON AV KVOTEN TIL NESTE ÅR

I henhold til kyststatsavtalen kan kyststatene overføre inntil 10 % av ubrukt kolmulekvote til neste år. Dersom tildelt kvote blir overfisket skal dette kvantumet fratrekkes kvoten som er tildelt den aktuelle part neste år.

I henhold til tabell 4 har kolmuletrålguppen i 2007 overfisket gruppekvoten med nærmere 3.000 tonn. Det er uklart om gruppen med pelagiske trålere og nordsjøtrålere vil fiske opp sin kvote (Det gjenstår i følge Norges Sildesalgslag 11.000 tonn av kvoten per 29. oktober).

Fiskeridirektøren foreslår at eventuelt over eller underfiske i 2007 overføres til vedkommende gruppe i 2008, etter at Norges kvote for 2008 er fordelt. Eventuelt over eller underfiske av kvote som ble avsatt til bifangst og forsknings- eller undervisningsfangst blir tatt hensyn til før gruppekvotene beregnes.

5 REGULERING AV DELTAGELSE I FISKET I 2008

Fiskeridirektøren foreslår samme deltakervilkår i 2008 som i 2007. Dette innebærer at fartøyene må ha kolmuletråltillatelse, pelagisk tråltillatelse eller nordsjøtråltillatelse for å kunne delta.

6 REGULERINGSOPPLEGGET FOR DE ENKELTE FARTØYGRUPPER I 2008

6.1 FORDELING AV NORSK TOTALKVOTE

Fiskeri- og kystdepartementet har fastsatt fordeling av kolmule mellom kolmuletrålggruppen og pelagisk- og nordsjøtrålere. Kolmuletrålggruppen tildeles 78 % og pelagisk- og nordsjøtrålergruppen 22 % av samlet norsk kolmulekvote i alle soner. Denne fordeling ble anbefalt videreført av Landsmøte i Norges Fiskarlag (2. - 4. november 2007).

Fiskeridirektøren forutsetter at eventuelt over eller underfiske i 2007 overføres til vedkommende gruppe i 2008, etter at Norges kvote for 2008 er fordelt. Videre forutsettes at eventuelt over eller underfiske av kvote som ble avsatt til bifangst og forsknings- eller undervisningsfangst blir tatt hensyn til før gruppekvote beregnes.

Det forutsettes at bifangst av fartøy med adgang til å delta i kolmulefisket avregnes fartøyenes kvote i 2008.

Fiskeridirektøren foreslår at det blir avsatt et kvantum i 2008 til dekning av bifangst av kolmule i andre fiskerier i 2008, for fartøy som ikke har adgang til å fiske kolmule. En foreslår at avsetning til bifangst blir fratrukket norsk kvote for 2008 før fordeling på fartøygrupper.

Fiskeridirektøren vil foreslå at det blir avsatt totalt 2.000 tonn kolmule til dekning av bifangst av fartøy uten deltakeradgang i kolmulefisket i 2008.

Søknadene om forskningsfangst er ikke ferdigbehandlet, men det legges til grunn at Fiskeri- og kystdepartementet vil fastsette en forskningskvote for 2008 på samme nivå som for 2007.

I det videre er følgende fratrekk på totalkvoten lagt til grunn før fordeling på fartøygrupper for 2008:

Tabell 6. Fratrekk på totalkvoten i 2008 før fordeling på fartøygrupper

Estimert bifangst 2008	2.000 tonn
Forsknings- og undervisningskvoter 2008	3.000 tonn
Totalt	5.000 tonn

6.2 FORDELING MELLOM SONER

Norge har gjennom kyststatsavtalen adgang til å fiske 65 % av den norske kvoten i EU-sonen i 2008, det vil si 196.269 tonn. I tillegg kommer et kvantum som Norge trolig får fra EU etter kvoteforhandlinger mellom Norge og EU, forhandlingene for 2008 er ikke avsluttet. Norge har tradisjonelt ikke hatt begrensninger på antall lisenser i EU-sonen.

Fiskeridirektøren vil foreslå at fartøy med pelagisk tråltillatelse, nordsjøtråltillatelse eller kolmuletråltillatelse gis lik adgang til EU-sonen og at samme fordelingsnøkkel som for totalkvoten på sikt skal brukes for å fordele delgruppekvotene i EU-sonen.

I 2007 fikk norske fartøy tilgang til å fiske 412.161 tonn i EU-sonen. Denne tilgangen ble delt slik at kolmuletrålerne kunne fiske 352.161 tonn i EU-sonen og fartøy med pelagisk tråltillatelse eller nordsjøtråltillatelse 60.000 tonn. Dette kvantum ble satt etter avtale mellom Sør-Norges Trålerlag og Fiskebåtredernes Forbund, og Sør Norges Trålerlag har for 2008 foreslått at denne adgangen blir relativt på samme nivå i 2008 som i år. I 2007 fisket fartøy med pelagisk tråltillatelse til sammen 52.577 tonn i EU-sonen mot 36.073 tonn i 2006. Gruppen har blitt strukturert og det er foretatt utskiftning til større fartøy, noe som gjør at de er i bedre stand til å drive et fiske i EU sonen og dermed utnytte denne adgangen bedre.

Fiskeridirektøren foreslår at adgang til EU-sonen i 2007 for fartøy med kolmuletråltillatelse og fartøy med pelagisk tråltillatelse reguleres slik at fartøy med pelagisk tråltillatelse og nordsjøtråltillatelse gis adgang til å fiske inntil 60.000 tonn i 2008, dog ikke mer enn 22% av norsk kolmulekvote, etter avsetning til forskning og bifangst. Det resterende kvantum vil tilfalle fartøy med kolmuletråltillatelse.

Norge har adgang til å fiske inntil 46.000 tonn i færøysonen i 2008, i tillegg forventes en økning etter bilaterale forhandlinger med Færøyene. Heller ikke i færøysonen var det begrensninger på antall lisenser i 2006.

I 2007 fikk fartøy med pelagisk trål adgang til å fiske 10.000 tonn i færøysonen. Dette kvantum ble satt etter avtale mellom Sør-Norges Trålerlag og Fiskebåtredernes Forbund. Fisket i færøysonen var begrenset i 2007. Sør-Norges Trålerlag har foreslått samme adgang i 2008 som for 2007, men ønsker at den kan byttes mot økt adgang til EU-sonen.

Fiskeridirektøren foreslår at fartøy med pelagisk tråltillatelse og nordsjøtråltillatelse kan fiske 10.000 tonn i færøysk sone og kolmuletrålerne det resterende kvantumet.

6.3 FARTØY MED KOLMULETRÅLTILLATELSE

Tradisjonelt har alle fartøyene i denne flåtegruppen vært behandlet likt med hensyn til regulering, det ble derfor bestemt at alle fartøy med kolmuletråltillatelse skulle få lik kvotefaktor for 2006. 44 fartøy med faktor 1 og 2 har per 31. oktober strukturert og har en faktor på 1,425.

Fiskeridirektøren foreslår samme nøkkel for fordeling av fartøykvoter for fartøy med kolmuletråltillatelse for 2008 som for 2007.

Det forutsettes at det fastsettes en fartøykvote for det samlede fisket i alle områder, samt at det fastsettes en egen delkvote for fiske i EU-sonen og en delkvote i færøysonen. Fiskeridirektøren legger til grunn at fisket reguleres uten overregulering. I lys av erfaringen i år, hvor kolmuletrålerne har overfisket gruppekvoten, foreslår Fiskeridirektøren at fartøykvoten for det samlede fisket fastsettes med en minimal underregulering, for eksempel på 1 %. Fiskeridirektøren vil følge utviklingen i kolmulefisket. For å sikre en best mulig tilrettelegging for at kvotene i alle reguleringsområder skal kunne bli oppfisket, kan det bli nødvendig med liberaliseringer av reguleringene.

Fiskeridirektøren foreslår at det fastsettes fartøykvote som begrenser det enkelte fartøys samlede fiske i alle områder, og egne delkvoter som begrenser det enkelte fartøys fiske i EU-sonen og færøysonen. Ved beregning av kvoteenhets størrelse vil det bli lagt til grunn en liten underregulering i fisket i EU-sonen og i færøysonen, og en underregulering på 1 % på fartøykvoten for det samlede fisket.

6.4 PELAGISK TRÅL OG NORDSJØTRÅL

Pelagisk trål og nordsjøtrålerne består av tre grupper fartøy:

Kombitrålere – fartøy som har både ringnottillatelse og pelagisk tråltillatelse.

Pelagisk trål - trålere over 27,5 meter som har pelagiske tråltillatelse.

Nordsjøtrålere – trålere under 27,5 meter som har nordsjøtråltillatelse.

Basiskvoten for hvert fartøy ble i 2007 beregnet i henhold til følgende utregningsnøkkel:

100 % av konsesjonskapasitet fra	0	-	600 tonn
50 % av konsesjonskapasitet fra	600	-	1.000 tonn

Kvoten til det enkelte fartøy fremkommer ved å multiplisere basiskvoten for vedkommende fartøy med den faktoren en får ved å dividere gruppekvoten med summen av basiskvoten, eventuelt justert for over eller underregulering.

Fiskeridirektøren foreslår samme nøkkel for fordeling av maksimalkvoter for fartøy med pelagisk tråltillatelse og fartøy med nordsjøtråltillatelse for 2008 som for 2007.

For fartøy med pelagisk tråltillatelse nyttes konsesjonskapasitet fastsatt i medhold til § 2–8 i forskrift om spesielle tillatelser til å drive enkelte former for fiske og fangst av 13. oktober 2006 (konsesjonsforskriften). Fiskeridirektøren forutsetter at dette ligger fast.

For fartøy med nordsjøtråltillatelse nyttes konsesjonskapasiteten på grunnlag av fartøyenes godkjente faktiske lasteromsvolum pr. 3. februar 2006. Fiskeridirektøren forutsetter at dette ligger fast.

Det forutsettes at det fastsettes en kvote for det samlede fisket i alle områder, samt at det fastsettes egne delkvoter for fiske i EU-sonen og færøysonen. Fiskeridirektøren vil følge utviklingen i kolmulefisket. For å sikre en best mulig tilrettelegging for at kvoten skal kunne bli oppfisket, kan det bli nødvendig med refordeling. Siden dette er en svært blandet gruppe med hensyn til kvoteutnyttelse bør denne gruppen reguleres med fartøykvoter uten overregulering og eventuelt et tillegg i form av en maksimalkvote. Fartøykvotene vil representere garantert kvote, men overreguleringen vil bli regulert ved hjelp av maksimalkvoter.

Fiskeridirektøren foreslår at det fastsettes en kvote som begrenser det enkelte fartøys samlede fiske i alle områder, og egne delkvoter som begrenser det enkelte fartøys fiske i EU-sonen og færøysonen. Ved beregning av kvotefaktorens størrelse vil det bli lagt til grunn at reguleringen blir basert på fartøykvoter uten overregulering og eventuelt et tillegg gitt som en maksimalkvote.

En foreslår at Fiskeridirektøren kan endre maksimalkvotene og delkvotene i EU-sonen og færøysonen.

6.5 TEKNISKE REGLER

Fiskeridirektoratet og Havforskningsinstituttet har i 2007 utført forsøk med bruk av sorteringsrist i fiske med trål etter kolmule i Nordsjøen. Formålet med forsøkene var å finne frem til en løsning med å sortere ut (eventuelt redusere) innblandingen av andre arter i dette fisket. Prosjektet er et ledd i å bedre bestandssituasjonen for bunnfisk i Nordsjøen. Det har i løpet av året vært utført tre forsøk med positive resultater. Færøyene og Island har innført regler om bruk av sorteringsrist i kolmuletrål på visse områder og/eller tidsperioder.

Fiskeridirektøren vil i løpet av 2008 vurdere å fastsette regler om bruk av sorteringsrist i kolmuletrål. Et slikt tiltak må vurderes opp i mot/ eller i kombinasjon med stenging av felt for å beskytte spesielt sårbare områder med mye småfisk.

VEDLEGG

Tabell 1: Norske kolmulekvoter (tonn) i perioden 1979-2007.

År	EU-sonen	Færøy-sonen	Internasjonalt farvann, NØS nord for 62°N og Jan Mayen-sonen	Industrietrålerne	Sum
1979	125.000	90.000	Fritt fiske	Fritt fiske	215.000
1980	125.000	50.000	Fritt fiske	Fritt fiske	175.000
1981	120.000	68.000	Fritt fiske	Fritt fiske	188.000
1982	140.000	71.000	Fritt fiske	Fritt fiske	211.000
1983	180.000	30.000	Fritt fiske	Fritt fiske	210.000
1984	190.000	30.000	Fritt fiske	Fritt fiske	220.000
1985	200.000	40.000	Fritt fiske	Fritt fiske	240.000
1986	250.000	65.000	Fritt fiske	Fritt fiske	315.000
1987	260.000	65.000	Fritt fiske	Fritt fiske	325.000
1988	250.000	60.000	Fritt fiske	Fritt fiske	310.000
1989	215.000	35.000	Fritt fiske	Fritt fiske	250.000
1990	203.500	35.000	Fritt fiske	Fritt fiske	238.500
1991	155.000	30.000	Fritt fiske	Fritt fiske	185.000
1992	155.000	28.000	Fritt fiske	Fritt fiske	183.000
1993	205.000	27.000	Fritt fiske	Fritt fiske	232.000
1994	205.000	27.000	Fritt fiske	Fritt fiske	232.000
1995	225.000	27.000	Fritt fiske	Fritt fiske	252.000
1996	259.000	27.000	Fritt fiske	Fritt fiske	286.000
1997	255.000	27.000	Fritt fiske	Fritt fiske	282.000
1998	245.000	36.000	Fritt fiske	Fritt fiske	281.000
1999	235.000	39.000	250.000	Fritt fiske	524.000
2000	222.000	42.000	250.000	Fritt fiske	514.000
2001	190.640	47.000	250.000	Fritt fiske	487.640
2002	120.000	35.000	250.000	79.396	484.396
2003	120.000	36.200	250.000	80.000	486.200 ¹
2004	120.000	36.200	Fritt fiske	Fritt fiske	156.200
2005	120.000	36.200	Fritt fiske ²	Fritt fiske	890.000 ²
2006 ³	472.631	80.800	637.527	-	637.527
2007 ³	412.161	79.150	545.770	-	545.770

¹ Kolmuletrålernes maksimalkvoter i internasjonalt farvann, NØS og fiskerisonen ved Jan Mayen ble opphevet 21. mars 2003.

² Fritt fiske frem til 12. mai. Fisket ble gjenåpnet 18. juli, da ble det også fastsatt en norsk totalkvote.

³ I 2006 har dette fisket vært regulert med gruppekvoter og maksimalkvoter både for kolmuletrål og industrietrålere dvs. fartøy med tillatelse for å fiske med pelagisk trål og nordsjøtrållatelse.

Tabell 2: Norske kolmulefangster i internasjonalt farvann i årene 1990 – 2007

År	Internasjonalt farvann
1990	50.400
1991	6.400
1992	4.300
1993	34.300
1994	35.000
1995	47.000
1996	26.600
1997	36.500
1998	252.500
1999	220.200
2000	197.700
2001	191.100
2002	224.700
2003	465.200
2004	456.600
2005	472.800
2006	68.800
2007	58.131

Kilde: Fiskeridirektoratets landings- og sluttseddelregister pr. 31.10.2007

Tabell 4: Norske kolmuletråleres kolmulefangster (tonn) og antall deltagende fartøy i årene 1990-2007

År	Kvantum (tonn)	Deltagelse
1990	281.200	44
1991	118.400	32
1992	154.500	31
1993	200.000	30
1994	226.200	29
1995	261.400	29
1996	337.500	36
1997	320.500	37
1998	527.600	43
1999	472.700	42
2000	462.100	42
2001	496.100	48 ¹
2002	447.300	45
2003	698.200	46
2004	813.000	47
2005	595.200	46
2006	494.400	46
2007	424.661	47

Kilde: Fiskeridirektoratets landings- og sluttseddelregister pr. 31.10.07

¹ Inklusiv 5 ringnotfartøy uten kolmuletråltillatelse.

Tabell 5: Norske kolmuletråleres kolmulefangster (tonn) fordelt på ICES-områder i årene 1990-2007

Område	I	IIa	IV	Vb	VIa	VIb	VII	XII	SUM
1990	-	566	1.596	19.344	108.429	616	153.788	-	284.339
1991	-	113	13.417	495	65.945	-	39.231	-	119.200
1992	-	28	14.354	2.540	92.081	808	44.745	-	154.555
1993	-	240	3.141	17.031	103.172	799	75.598	-	199.981
1994	-	-	5.799	18.846	97.592	2.417	101.581	-	226.235
1995	-	-	24.555	6.757	105.960	438	123.651	-	261.362
1996	-	1.118	-	34.856	119.887	-	182.691	-	337.549
1997	-	1.336	5.047	31.356	152.790	24.704	105.314	-	320.549
1998	-	8.992	3	35.779	167.968	104.797	210.070	-	527.609
1999	-	2.425	21.077	40.846	120.737	145.253	139.719	2.686	472.744
2000	-	1.590	45	42.934	156.853	180.708	80.020	-	462.149
2001	-	73.018	21.377	63.282	148.789	35.820	77.509	76.285	496.079 ²
2002	-	67.132	7.047	8.508	105.356	200.468	53.071	5.680	447.262
2003	-	196.046	8	16.406	72.224	221.028	192.477	-	698.190
2004	63	280.481	396	28.579	70.586	325.644	108.813	10.183	824.745
2005	-	2.282	872	28.597	84.525	253.942	219.481	5.465	595.164
2006	-	1.738	134	900	69.259	118.874	297.990	5.554	494.449
2007	-	939	88	6.480	126.623	94.470	192.039	4.021	424.661

Kilde: Fiskeridirektoratets landings- og sluttseddelregister pr. 31.10.07

FORSLAG TIL FORSKRIFT OM REGULERING AV FISKET ETTER KOLMULE I 2008

1. Innledning

Den bilaterale avtalen mellom Norge og Færøyene er ikke inngått på nåværende tidspunkt. Dette innebærer at alle kvoter og tall i forslaget som følger er foreløpige. I dette notatet forutsettes at kolmulebytte mellom Færøyene og Norge blir redusert i likhet med reduksjon i total TAC, dvs. at Norge får 13.000 tonn i færøysk sone og Færøyene 1.150 tonn i NØS.

Videre er endelige fangsttall for 2007 ikke klare, dette innebærer at overføring fra 2007 til 2008 må betraktes som foreløpige. Her brukes fangststatistikk fra Fiskeridirektoratets sluttseddelregister per 7. desember 2007.

Regulering av fisket etter kolmule i 2008 ble drøftet i Reguleringsmøtet 23. november 2007, jf sak 29/2007.

Fiskeridirektøren foreslår i det vesentligste å videreføre reguleringsopplegget fra 2007.

I henhold til kyststatsavtalen for 2008 fortsetter ordningen med at kyststatspartene kan overføre inntil 10 % av ubrukt kolmulekvote til neste år. Dersom tildelt kvote blir overfisket skal dette kvantumet trekkes fra kvoten som er tildelt den aktuelle part neste år. Dette temaet diskuteres nærmere i kapittel 2.1.

Fiskeridirektøren foreslår at eventuelt over eller underfiske i 2007 overføres til vedkommende gruppe i 2008, etter at Norges kvote for 2008 er fordelt. Eventuelt over eller underfiske av kvote som ble avsatt til bifangst og forsknings- eller undervisningsfangst blir tatt hensyn til før gruppekvote beregnes.

Fiskeridirektøren foreslår at det blir avsatt 2.000 tonn kolmule til dekning av bifangst i andre fiskerier i 2008 for fartøy som ikke har adgang til å fiske kolmule. En foreslår at avsetningen til bifangst blir fratrukket norsk kvote for 2008 før fordeling på fartøygrupper.

2. TAC og norsk totalkvote i 2008

Kyststatene (Norge, EU, Færøyene og Island) er enig om forvaltning av kolmule for 2008. Kyststatsavtalen innebærer at en kvote på 1.150.514 tonn deles mellom kyststatene, herav er Norges andel 296.200 tonn. I tillegg har NEAFC tildelt 97.718 tonn til Russland og 6.768 tonn til Grønland, slik at den totale TAC utgjør 1.255.000 tonn.

Før overføringer av kvoter fra 2007 til 2008 har Norge en samlet kvote på 391.648 tonn kolmule i 2008 etter kvotebytter med EU, Færøyene og Russland, jf. tabell 1.

Tabell 1: Norsk kvote i 2008 (uten overføringer mellom år)

Kyststatsandel	296.200 tonn
Overført fra EU	5.753 tonn
Kvotebytter	
- Til Russland	-21.755 tonn
- Til EU	-8.000 tonn
- Til Sverige	-400 tonn
- Til Færøyene	-1.150 tonn
+ Fra EU	108.000 tonn
+ Fra Færøyene	13.000 tonn
Norsk kvote i 2008	391.648 tonn

Ubenyttet forsknings- og undervisningskvote og bifangstkvote på 1.677 tonn tilføres den norske kvoten før den fordeles, mens over- eller underfiske føres direkte til eller fra vedkommende flåtegrupper, jf Fiskeridirektørens forslag til Reguleringsmøtet.

Sverige har adgang til å fiske 800 tonn industrifisk i NØS, hvorav ikke mer enn 400 tonn hestmakrell. Tradisjonelt har denne kvoten blitt fratrukket norsk kolmulekvote. Ettersom denne kvoten ikke har vært godt utnyttet de senere år og flere industrifiskarter kan tas i 2008 foreslås at det avsettes 400 tonn til dette fisket i 2008.

2.1 Overføring av ubenyttede kvoter mellom år

Tabellen nedenfor viser status per 7. desember 2007 for utnyttelse av kvoten norske fartøy hadde til disposisjon i 2007.

Tabell 2. Utnyttelse av norske kvoter i 2007 (per 7.12.2007)

	kvote 2007	fangst (7.12.2007)	Saldo
Kolmuletrål	421 800	424 837	-3 037
Pelagisk/Nordsjøtrål	118 970	109 979	8 991
Bifangst/andre fartøy	2 000	810	1 190
Forsknings/undervisning	3 000	2 513	487
	545 770	538 139	7 631

Kilde: Fiskeridirektoratets sluttseddelregister 7.12.2007 og NSSF hjemmeside.

Når det tas hensyn til overføringer av bifangst og forskning og undervisningskvoter mellom år blir norsk kvote før fordeling 393.325 tonn.

Over- eller underfiske for den enkelte gruppe legges til eller trekkes fra gruppekvoten for 2008 etter fordeling. Basert på tall per 7. desember 2007 kan totaloverføring fra 2007 til 2008 bli 7.631 tonn, jf tabell 2.

Dette gir en norsk totalkvote på 399.279 tonn i 2008.

2.2 Ubenyttede kvoter overført til tredje land

Norge bytter kolmulekvoter med flere land. Som statistikken viser har den norske flåten stort sett fisket opp de kvotene som de har til disposisjon, både det som tilskrives Norges kyststatskvote og det som Norge bytter til seg fra EU og Færøyene. Når en ser på utnyttelsen av de kvotene som Norge gir til tredje land i NØS er den ikke like høy, jf tabell 3.

Tabell 3. Tredjelands utnyttelse av kolmulekvoter i NØS i 2007. (tonn)

	Kvote i NØS	Fangst	Ubenyttet
Russland	32.145	4.758	27.387
Færøyene	1.700	175	1.525
Sverige	800	430	370
EU (uten Sverige i Nordsjøen)	20.000	5.090	14.910
Total	54.645	10.001	44.192

Kilde: Fiskeridirektoratets sluttseddelregister 7.12.2007.

Disse kvotene er gitt av Norges kyststatsandel og derfor kan 10 % overføres mellom år hvis de er ubenyttede. I 2007 var norsk kyststatsandel 437.665 tonn, slik at 43.766 tonn bør kunne overføres. Hvis en velger å ta hensyn til disse kvotene vil Norge kunne overføre 43.766 tonn og legge til den norske totalkvoten i 2008.

Det er usikkert hvordan vi skal forholde oss til denne problemstillingen. I den videre fremstillingen vil vi derfor ikke regne med overføring av ubenyttede tredjelandskvoter, men direktoratet har i vedlegg 1 gjort kvoteberegninger for 2008 med en slik overføring. Til sammenligning angir tabellen også fordeling uten slik overføring.

3. Reguleringsopplegget for de enkelte fartøygrupper i 2008

3.1 Fordeling av norsk totalkvote

Fiskeridirektøren anbefaler at det avsettes et kvantum på 2.000 tonn til dekning av bifangst av kolmule i andre fiskerier i 2008, for fartøy som ikke har adgang til å delta i fisket etter kolmule. Dette kvantum trekkes fra den norske totalkvoten for 2008 før fordeling. Tilsvarende anbefaler Fiskeridirektøren at det avsettes 3.000 tonn kolmule til forsknings- og undervisningsformål i 2008, som også trekkes fra den norske totalkvoten for 2008 før fordeling.

Tabell 4: Fratrekk på totalkvoten i 2008 før fordeling på fartøygrupper.

Estimert bifangst 2008	2.000 tonn
Forsknings- og undervisningskvoter 2008	3.000 tonn
Totalt	5.000 tonn

Norge kan fordele totalt 393.325 tonn kolmule, hvorav 388.325 kan fordeles mellom fartøygruppene. Fiskeridirektøren anbefaler at vilkårene for å delta i fisket, herunder at fartøy må ha kolmuletråltillatelse, pelagisk tråltillatelse eller nordsjøtråltillatelse for å kunne delta i fisket etter kolmule og fordelingen mellom fartøy med kolmuletråltillatelse og fartøy med pelagisk tråltillatelse og nordsjøtråltillatelse videreføres:

Tabell 5: Gruppekvoter 2008

Flåtegruppe	Fordeling	Fordelt kvote 2008	Overføring fra 2007	Gruppekvote
Kolmuletrål	78 %	302.894	-3.037	299.856
Pelagisk- og Nordsjøtrål	22 %	85.431	8.991	94.422
Totalt	100 %	388.325	5.954	394.279

3.2 Fordeling mellom soner

Av Norges kyststatsandel, samt en overføring fra EU på 5.753 tonn, kan 65 % fiskes i EU-sonen av norske fartøy. I tillegg kommer den kolmulekvoten som EU overfører til Norge i den årlige bilaterale avtalen. Til sammen kan norske fartøy derfor fiske inntil 304.269 tonn kolmule i EU-sonen i 2008. Fiskeridirektøren anbefaler at fartøy som kan delta i fisket etter kolmule gis tilnærmet lik adgang til EU-sonen og at samme fordelingsnøkkel som for totalkvoten på sikt skal brukes for å fordele delgruppekvotene i EU-sonen.

Fiskeridirektøren anbefaler at adgang til EU-sonen i 2008 for fartøy med kolmuletråltillatelse og fartøy med pelagisk tråltillatelse reguleres slik at fartøy med pelagisk tråltillatelse og nordsjøtråltillatelse gis adgang til å fiske inntil 60.000 tonn i 2008, dog ikke mer enn 22 % av norsk kolmulekvote, etter avsetning til forskning og bifangst. Det resterende kvantum, 244.269 tonn, vil tilfalle fartøy med kolmuletråltillatelse.

I henhold til avtale mellom Norge og Færøyene av 5. januar 2006 har Norge adgang til å fiske inntil 4 % av kyststatenes samlede kvote i færøysk sone. I 2008 utgjør dette 46.020 tonn. I tillegg kan norske fartøy fiske 13.000 tonn i henhold til de bilaterale forhandlinger med Færøyene. Norske fartøy kan etter dette fiske totalt 59.020 tonn i færøysk sone. Fiskeridirektøren anbefaler at fartøy med pelagisk tråltillatelse og nordsjøtråltillatelse kan fiske 10.000 tonn i færøysk sone og kolmuletrålerne det resterende kvantumet 49.020 tonn.

3.3 Nærmere om fartøy med kolmuletråltillatelse

Fiskeridirektøren anbefaler at nøkkel for fordeling av fartøykvoter for fartøy med kolmuletråltillatelse for 2007 videreføres i 2008.

Fiskeridirektøren anbefaler videre at det fastsettes fartøykvote som begrenser det enkelte fartøys samlede fiske i alle områder, og egne delkvoter som begrenser det enkelte fartøys fiske i EU-sonen og færøysk sone. Ved beregning av kvoteenhets størrelse vil det bli lagt til grunn en liten underregulering i fisket i EU-sonen og i færøysk sone, og en underregulering på 1 % på fartøykvoten for det samlede fisket.

3.4 Nærmere om fartøy med pelagisk tråltillatelse og nordsjøstråltillatelse.

Fiskeridirektøren foreslår samme nøkkel for fordeling av maksimalkvoter for fartøy med pelagisk tråltillatelse og fartøy med nordsjøtråltillatelse for 2008 som for 2007.

For fartøy med pelagisk tråltillatelse nyttes konsesjonskapasitet fastsatt i medhold til § 2–8 i forskrift om spesielle tillatelser til å drive enkelte former for fiske og fangst av 13. oktober 2006 (konsesjonsforskriften). Fiskeridirektøren forutsetter at dette ligger fast.

For fartøy med nordsjøtråltillatelse nyttes konsesjonskapasiteten på grunnlag av fartøyenes godkjente faktiske lasteromsvolum pr. 3. februar 2006. Fiskeridirektøren forutsetter at dette ligger fast.

Det forutsettes at det fastsettes en kvote for det samlede fisket i alle områder, samt at det fastsettes egne delkvoter for fiske i EU-sonen og færøysk sone. Fiskeridirektøren vil følge utviklingen i kolmulefisket. For å sikre en best mulig tilrettelegging for at kvoten skal kunne bli oppfisket, kan det bli nødvendig med refordeling. Siden dette er en svært blandet gruppe med hensyn til kvoteutnyttelse bør denne gruppen reguleres med fartøykvoter uten overregulering og eventuelt et tillegg i form av en maksimalkvote. Fartøykvotene vil representere garantert kvote, men overreguleringen vil bli regulert ved hjelp av maksimalkvoter.

Fiskeridirektøren foreslår at det fastsettes en kvote som begrenser det enkelte fartøys samlede fiske i alle områder, og egne delkvoter som begrenser det enkelte fartøys fiske i EU-sonen og færøysk sone. Ved beregning av kvotefaktorens størrelse vil det bli lagt til grunn at reguleringen blir basert på fartøykvoter uten overregulering og eventuelt et tillegg gitt som en maksimalkvote.

VEDLEGG 1

Fordeling (uten tilbakeføring fra Russland, EU, Færøyene og Sverige) inkl. over/underf. bifangst/forskning				Fordeling (inkl. tilbakeføring fra Russland, EU, Færøyene og Sverige) inkl. over/underf. bifangst/forskning			
Norsk TAC	393 325			Norsk TAC	437 517		
Avsatt forskning	3 000			Avsatt forskning	3 000		
Avsatt bifangst	2 000			Avsatt bifangst	2 000		
Til fordeling	388 325			Til fordeling	432 517		
Gruppefordeling		Over- /underfiske. Kvote 2008		Gruppefordeling		Over- /underfiske. Kvote 2008	
Kolmuletrål	302 893	-3 037	299 856	Kolmuletrål	337 363	-3 037	334 326
Pelagisk/nordsjø	85 431	8 991	94 422	Pelagisk/nordsjø	95 154	8 991	104 145
Total	388 325	5 954	394 279	Total	432 517	5 954	438 471
I EU sonen	304 269			I EU sonen	304 269		
Kolmuletrål	244 269			Kolmuletrål	244 269		
Pelagisk/nordsjø	60 000			Pelagisk/nordsjø	60 000		
I færøysk sone	59 020			I færøysk sone	59 020		
Kolmuletrål	49 020			Kolmuletrål	49 020		
Pelagisk/nordsjø	10 000			Pelagisk/nordsjø	10 000		
I NØS og/eller Int.	25 035			I NØS og/eller Int.	69 227		

Forskrift om regulering av fisket etter kolmule i 2008

Fiskeri- og kystdepartementet har desember 2007 med hjemmel i lov av 3. juni 1983 nr. 40 om saltvannsfiske m.v. §§ 4, 5, 5a, 6, 9 og 11, fastsatt følgende forskrift:

§ 1. Generelt forbud

Det er forbudt for norske fartøy å fiske og lande kolmule i 2008.

§ 2. Totalkvote

Uten hinder av forbudet i § 1 kan norske fartøy med adgang til å delta, fra 1. januar 2008, fiske og lande 399.279 tonn kolmule i Norges indre farvann, sjøterritorium, økonomiske sone, fiskerisone ved Jan Mayen, fiskevernsonen ved Svalbard og i internasjonalt farvann. Av dette kvantum avsettes 2.000 tonn til estimert bifangst i 2008, samt 3.000 tonn til forsknings- og undervisningskvoter.

Av totalkvoten kan inntil 304.269 tonn fiskes i EU-sonen i ICES statistikkområdene II, IVa, VIa nord for 56°30' N, VIb og VII vest av 12°V. Av dette kvantum kan 76.067 tonn fiskes i EU-sonen i ICES statistikkområde IVa.

Av totalkvoten kan inntil 59.020 tonn fiskes i Færøyenes fiskerisone.

§ 3. Gruppekvote for fartøy med kolmuletråltillatelse

Fartøy med kolmuletråltillatelse, jf. § 2-23 i forskrift av 13. oktober 2006 om spesielle tillatelser til å drive enkelte former for fiske og fangst (konsesjonsforskriften), kan fiske og lande inntil 299.856 tonn kolmule i Norges indre farvann, sjøterritorium, økonomiske sone, fiskerisone ved Jan Mayen, fiskevernsonen ved Svalbard og i internasjonalt farvann.

Av gruppekvoten for fartøy med kolmuletråltillatelse kan inntil 244.269 tonn fiskes i EU-sonen.

Av gruppekvoten for fartøy med kolmuletråltillatelse kan inntil 49.020 tonn fiskes i Færøyenes fiskerisone.

§ 4. Gruppekvote for fartøy med pelagisk tråltillatelse og nordsjøtråltillatelse

Fartøy med pelagisk tråltillatelse eller nordsjøtråltillatelse, jf. §§ 2-6 og 2-10 i konsesjonsforskriften, kan fiske og lande inntil 94.422 tonn kolmule i Norges indre farvann, sjøterritorium, økonomiske sone, fiskerisone ved Jan Mayen, fiskevernsonen ved Svalbard og i internasjonalt farvann.

I Norges indre farvann, sjøterritorium og økonomiske sone kan fartøy med nordsjøtråltillatelse bare fiske og lande kolmule sør for 64° N.

Av gruppekvoten for fartøy med pelagisk tråltillatelse og nordsjøtråltillatelse kan inntil 60.000 tonn fiskes i EU-sonen.

Av gruppekvoten for fartøy med pelagisk tråltillatelse og nordsjøtråltillatelse kan inntil 10.000 tonn fiskes i Færøyenes fiskerisone.

§ 5. Maksimalkvoter og fartøykvoter

For fartøy med kolmuletråltillatelse kan Fiskeridirektoratet fastsette fartøykvoter.

For fartøy med pelagisk tråltillatelse og nordsjøtråltillatelse kan Fiskeridirektoratet fastsette maksimalkvoter på grunnlag av basiskvote (100 % av konsesjonskapasitet). Kvotene til det enkelte fartøy fremkommer ved å multiplisere basiskvoten for fartøyet med den faktoren en får ved å dividere de respektive gruppekvotene med summen av basiskvotene. Fiskeridirektoratet fastsetter faktoren og kan endre denne.

For fartøy med pelagisk tråltillatelse og nordsjøtråltillatelse nyttes fastsatt konsesjonskapasitet, jf §§ 2-8 annet ledd og 2-12 annet ledd i konsesjonsforskriften.

Fiskeridirektoratet kan differensiere kvoter fastsatt etter denne bestemmelse for forskjellige områder.

§ 6 Kvotefleksibilitet over årsskiftet

Ved overfiske eller underfiske i 2008 kan Fiskeridirektoratet belaste eller godskrive gruppekvotene med et tilsvarende kvantum for reguleringsåret 2009.

§ 7 Partråling

Uten hinder av forbudet i § 8 kan fartøy med pelagisk tråltillatelse eller nordsjøtråltillatelse som partråler på følgende vilkår fordele kvantumet ved landing, uavhengig av hvilket fartøy som fører fangsten:

- a) Fartøyene må være skriftlig påmeldt som partrållag til Norges Sildesalgslag før fisket tar til.
- b) Fartøyene i partrållaget må fiske med samme redskap, og to fartøy kan dra med inntil 2 wire i hver sin vinge av trålredskapet. Det er ikke tillatt å nytte tråldører under partråling.

- c) Dersom fangst som tas i forbindelse med partråling deles, skal minimum 20 % av fangsten per landing fordeles til de aktuelle fartøyene. Det skal alltid føres fangst på det fartøy som lander fangsten.
- d) Ved innmelding av fangst til Norges Sildesalgslag og ved landing skal det gis oppgave over at fangsten er tatt som partrållag.
- e) Et fartøy kan ikke dele fangst med mer enn to andre fartøy i løpet av 2008.
- f) Et fartøy kan likevel dele fangst med nytt fartøy dersom tidligere fartøy i partrållaget er utgått av merkeregisteret som følge av en strukturordning.

Fiskeridirektoratets regionkontor kan kreve at fartøy som meldes som partrållag fremstiller seg for godkjenning. Fiskeridirektoratet er klageinstans.

Fiskeridirektoratets regionkontor kan kreve at fartøy som meldes som partrållag fremstiller seg for godkjenning. Fiskeridirektoratet er klageinstans.

§ 8. Kvotenyttelse

Hvert fartøy kan bare fiske og lande en kvote. Uten hinder av dette kan hvert fartøy fiske og lande kvote utvekslet eller tildelt i medhold av bestemmelser om spesielle kvoteordninger.

Ved salg og utskifting av fartøy innenfor reguleringsåret skal kvoten beregnes etter bestemmelsene i tredje til femte ledd.

Ved kjøp av fartøy kan ny eier ikke fiske og lande mer enn det som gjenstår av den nye eiers kvote etter fradrag for det som fartøyet totalt har fisket og levert i reguleringsåret. Dette gjelder også når fartøyet erverves til utskiftning av et annet fartøy.

Ved utskifting av fartøy kan erstatningsfartøyet heller ikke fiske og lande mer enn det som gjenstår av den nye eiers kvote etter fradrag for det som han selv har fisket og landet med annet fartøy i vedkommendes eie i reguleringsåret.

Når det ved utskifting gjøres fradrag etter tredje ledd eller fjerde ledd, skal det fangstkvanter som er størst av de to alternativene trekkes fra.

§ 9. Overføring av fangst

Det kvantum som kan fiskes med det enkelte fartøy kan ikke overføres til annet fartøy. Det er også forbudt å motta og å lande fangst som er fisket av et annet fartøy.

Det er likevel tillatt å overføre fangst på feltet mellom notfartøy for å unngå neddrepning. Et vilkår for slik overføring er at fartøyene er utrustet og bemannet for fiske.

§ 10. Avkortning av kvote ved dumping eller neddreping

Er kolmule forsettlig eller uaktsomt dumpet eller på annen måte drept ned, kan Fiskeridirektoratets regionkontor fatte vedtak om en forholdsmessig avkortning av kvoten. Fiskeridirektoratet er klageinstans.

§ 11. Bemyndigelse

Fiskeridirektoratet kan stoppe fisket når totalkvotene, gruppekvote, områdekvotene eller periodekvotene er beregnet oppfisket.

Fiskeridirektoratet kan endre denne forskriften og fastsette nærmere bestemmelser som er nødvendige for å oppnå en rasjonell og hensiktsmessig utøvelse eller gjennomføring av fisket.

§ 12. Straff

Den som forsettlig eller uaktsomt overtrer bestemmelser gitt i eller i medhold av denne forskriften straffes i henhold til lov av 3. juni 1983 nr. 40 om saltvannsfiske m.v. § 53. På samme måte straffes medvirkning og forsøk.

§ 13. Ikrafttredelse

Denne forskrift trer i kraft 1. januar 2008 og gjelder til og med 31. desember 2008.

Sak 30/2007

Regulering av fisket etter lodde i
Barentshavet i 2008

SAK 30/2007

REGULERING AV FISKET ETTER LODDE I BARENTSHAVET I 2008

Det har ikke vært åpnet for fisket etter lodde i Barentshavet siden vinteren 2003.

Lodde er utsatt for store naturlige svingninger i bestandsstørrelsen og er fortsatt på et lavt nivå. I den 36. sesjon i Den blandete norsk-russiske fiskerikommisjon ble man derfor enige om ikke å åpne loddefisket i 2008. Dette er i tråd med den vedtatte beskatningsstrategien og tilråding fra ICES høsten 2007. Det er avsatt 5 000 tonn lodde til forskning for hver av partene.

Havforskningsinstituttet vil i reguleringsmøtet kunne gi en orientering om bestandssituasjonen og om planen for forskningsfiske i 2008.

Til:	Fiskeri- og kystdepartementet Boks 8118 Dep 0032 OSLO	Faksnr.:	
Att:			
Dato:	18.12.2007	Postadresse:	Postboks 2009 - Nordnes 5817 BERGEN Norge
Vår ref.:	07/13658	Besøksadresse:	Strandgaten 229
Saksbehandler:	Kathrine Kannelønning	Telefon:	(+ 47) 03495
Telefon:	46803184	Telefaks:	(+ 47) 55238090
Side 1 av		E-postadresse:	postmottak@fiskeridir.no

Hvis det oppstår feil under sending, vennligst ring (+ 47) 94804416

FORSLAG TIL FORSKRIFT OM FORBUD MOT FISKET ETTER LODDE I BARENTSHAVET I 2008

Reguleringen av fisket etter lodde i Barentshavet i 2008 ble drøftet i Reguleringsmøtet den 22. og 23. november 2007, jf sak 30/2007.

Fiskeridirektøren tilrår i tråd med sitt forslag til Reguleringsmøtet at fisket etter lodde i Barentshavet er stengt også i 2008. Forbudet er biologisk begrunnet.

På bakgrunn av ovennevnte, foreslår Fiskeridirektøren følgende forskrift for 2008:

FORSLAG TIL FORSKRIFT OM FORBUD MOT FISKET ETTER LODDE I BARENSTHAVET I 2008

Sak 31/2007

Regulering av fisket etter vassild i 2008

SAK 31/2007

REGULERING AV FISKET ETTER VASSILD I 2008

1 SAMMENDRAG OM ENDRINGER I FORHOLD TIL ÅRETS REGULERINGER

Fiskeridirektøren foreslår å åpne fisket etter vassild nord for 62°N for fartøy med vassildtråltillatelse 15. mars 2008. Det foreslås videre at fisket blir regulert i to perioder: 15. mars – 14. mai/15. mai – 31. desember. Det avsettes 3.000 tonn til andre periode og fartøy med vassildtråltillatelse har adgang til å delta i begge perioder. Fiskeridirektøren viser til forslaget og ber om Reguleringsmøtets synspunkt.

Fiskeridirektøren foreslår at bifangst av vassild i andre fiskeri av fartøy med vassildtråltillatelse skal fratrekkes neste periodekvote.

Fiskeridirektøren foreslår at fisket blir regulert med like maksimalkvoter og at maksimalkvoten blir satt til 600 tonn i fisket etter vassild nord for 62°N i 2008.

2 FISKE ETTER VASSILD NORD FOR 62°N

2.1 FISKET TIDLIGERE ÅR

Vassildfisket ble regulert med totalkvote og maksimalkvoter fra 1982 til 1991. Norsk kvote var i 1982 og 1983 på hhv. 10.000 tonn og 11.000 tonn. I årene 1984-1989 var kvoten 17.000 tonn og 19.000 tonn i årene 1989-1991. På grunn av at fiskerne ikke klarte å fiske opp kvotene sine på slutten av 80-tallet og utover, foreslo Havforskningsinstituttet å oppheve kvotereguleringen for 1992 med bakgrunn i at det var lite sannsynlig at fisket ville få et omfang som skadet bestanden. Fisket har ikke vært kvoteregulert i perioden 1992-2005. Havforskningsinstituttet har ikke foretatt bestandskartlegging av vassild i perioden 1993-2006.

Det er de siste årene registrert en betydelig økning i fangst og fangstkapasitet i fisket etter vassild nord for 62°N. Siden 2000 har fangsten (inkl. bifangst) etter vassild økt fra ca. 6.000 tonn til ca. 21.000 tonn i 2006.

2.2 FISKET I 2006

På bakgrunn av bekymringsmeldinger både fra Fiskeridirektoratet Region Trøndelag, Havforskningsinstituttet og Norges Fiskarlag ble regulering av fisket etter vassild for 2006 drøftet i Reguleringsmøtet våren 2006. På grunn av usikkerheten om bestandssituasjonen for vassild foreslo Fiskeridirektøren å iverksette reguleringstiltak allerede fra 2006. I samsvar med Fiskeridirektørens tilrådning gikk Reguleringsmøtet inn for at fisket etter vassild skulle kvotereguleres allerede fra 2006. Av hensyn til landindustrien som er avhengig av tilgang på ferskt råstoff om sommeren og høsten, ble det 17. juli 2006 innført en regulering der fartøy

med vassildtråltillatelse som hadde levert mindre enn 1.000 tonn vassild før dette tidspunktet likevel kunne fiske inntil 1.000 tonn innenfor en periodekvote på 2.000 tonn. Fartøy som hadde nådd taket på 1.000 tonn kunne resten av året bare fiske vassild som bifangst. Bifangstgangen for disse fartøyene er regulert på samme måte som for fartøy uten vassildtråltillatelse, nemlig med 20 %.

Det viste seg imidlertid at flere av de fartøyene som tradisjonelt tilførte landindustrien vassild om sommeren og høsten allerede hadde fisket maksimalkvoten sin på 1.000 tonn. På bakgrunn av dette ble maksimalkvoten opphevet 26. juli, og periodekvoten på 2.000 tonn ble således den eneste begrensingen i fisket etter vassild.

Periodekvoten på 2.000 tonn ble beregnet oppfisket og fisket stoppet 22. september 2006. Fartøy med vassildtråltillatelse fisket totalt 20.562 tonn vassild nord for 62°N i 2006.

2.3 FISKET I 2007

2.3.1 Avviklingen av fisket

Fartøy som er tildelt vassildtråltillatelse i medhold av § 2-24 i forskrift av 13. oktober 2006 om spesielle tillatelser til å drive enkelte former for fiske og fangst, kan delta i direktefisket etter vassild nord for 62°N.

Kvoten ble fastsatt til 12.000 tonn vassild for 2007. Kvoten ble delt i to periodekvoter; 9.000 tonn for perioden 1. januar – 31. mai og 3.000 tonn for perioden 1. juni - 31. desember.

Fisket ble fra starten av året regulert med maksimalkvoter på 700 tonn. Fisket ble stoppet 12. april. Da var periodekvoten tatt. I følge Fiskeridirektoratets landings- og sluttsedelregister pr. 13. november 2007 har norske fartøy med vassildtråltillatelse fisket totalt 9.947 tonn første periode, dvs. 947 tonn mer enn kvoten på 9.000 tonn. Av dette er det registrert sluttsedler på 179 tonn vassild fra fartøy med vassildtråltillatelse. Dette antas å være bifangst i kolmulefisket. En av forklaringene på overfisket var at det deltok to ombordprodusenter, disse hadde på stopptidspunktet ikke rapportert inn fangst.

Fiskeri- og kystdepartementet bestemte at overfisket på første periodekvote ikke skulle trekkes fra andre periodekvote.

Det deltok totalt 18 fartøy i vårfisket i 2007. Til sammenligning deltok det totalt 20 fartøy de fem første månedene i 2006.

Den 1. juni startet fisket på andre periodekvote. Maksimalkvoten ble økt til 1.000 tonn den 10. juli. På bakgrunn av få deltakende fartøy i andre periode var det nødvendig å oppheve maksimalkvoten 10. august 2007. Da måtte ett av de deltakende fartøyene avslutte fiske på grunn av havari av hovedmotor. Det har hittil deltatt i alt 6 fartøy andre periode. To av disse har også registrert fangst av vassild i første periode.

Det er per 13. november fisket totalt 12.796 tonn vassild nord for 62°N av fartøy med vassildtråltillatelse. Det er fisket 2.849 tonn av andre periodekvote på 3.000 tonn. Det gjenstår da totalt 151 tonn av denne periodekvoten, dette fisket er ennå ikke stoppet. Dersom

periodekvoten på 3.000 tonn blir oppfisket vil fartøy med vassildtråltillatelse fiske totalt 12.947 tonn vassild nord for 62°N i 2007, dvs. ca. 1.000 tonn over totalkvoten på 12.000 tonn.

2.3.2 Fiske innenfor 12 nautiske mil

Fiskeridirektoratet mottok medio august henvendelse fra ett fartøy med forespørsel om å tillate fiske med trål innenfor 12 nautiske mil fra grunnlinjen. Det ble vist til at det i området utenfor 12 n mil var så store mengder kolmule, at vassilda ikke lenger var tilgjengelig. Det resterende kvantum vassild var iht. Fiskeridirektoratets landings- og sluttседdelregister pr. 17. august beregnet til 1.120 tonn. Under henvisning til industriens behov for råstoff og muligheten for kunne utnytte den disponible kvoten, ble det derfor søkt om tillatelse til å fiske med trål innenfor 12 n mil.

Adgangen til å drive fiske med trål innenfor 12 nautiske mil reguleres av utøvelsesforskriftens § 59. Iht. denne bestemmelsen kan fartøy med største lengde over 34 meter ikke tråle med småmasket bunntål i området mellom 6 og 12 nautiske mil. Fiskeri- og kystdepartementet vedtok 4. september en endring av gjeldende regelverk, som ga Fiskeridirektoratet adgang til etter søknad å dispensere fra ovennevnte forbud. Dispensasjon kan gis for området mellom 8 og 12 n mil fra grunnlinjene i området mellom 64°N og 66°N, er begrenset til å gjelde fartøy under 43 meter største lengde og er betinget av industriens behov for råstoff til farseproduksjon av vassild.

3 RAMMEVILKÅR FOR REGULERINGEN AV FISKET I 2008

3.1 BESTANDSSITUASJONEN

Havforskningsinstituttet gjennomførte i mai 2007 et tokt etter vassild i store deler av vassildens utbredelsesområde i norsk økonomisk sone. Det ble gjennomført akustisk kartlegging og prøvetaking med trål. Konklusjonene som kan trekkes fra toktet er imidlertid usikre, og HI har ikke funnet grunnlag for å utføre bestandsberegninger basert på foreliggende data. HI legger således til grunn at bestandssituasjonen er uavklart og at toktresultatene nord for 62°N ikke kan legges til grunn for kvoterådgivningen for 2008.

Havforskningsinstituttet viser til at anbefalt kvote for inneværende år var på 10 000 tonn vassild.

Denne tilrådingen var i hovedsak begrunnet ut fra usikkerhet om bestandssituasjonen, samt en vesentlig økning i landet kvantum vassild i perioden 2004-2006.

Bilde 1: *Argentina silus*

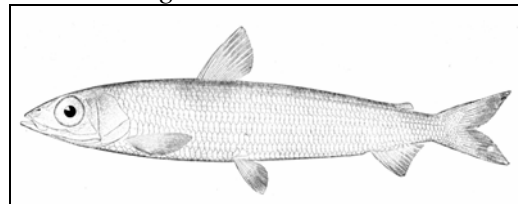

HI tilrår således en totalkvote i størrelsesorden 10 000 tonn vassild nord for 62°N i 2008. Bifangst av vassild i andre fiskerier bør i størst mulig grad unngås.

Uttalelse fra Havforskningsinstituttet vedrørende tilrådning om totalkvote i 2008 følger som vedlegg.

3.2 TOTALKVOTE

Havforskningsinstituttet anbefaler en totalkvote for 2008 på 10.000 tonn. Fiskeridirektøren er bekymret over bestandssituasjonen til vassild og beklager at bestandssituasjonen fremdeles er uavklart. Det er imidlertid ikke kommet noen nye momenter inn i anbefalingen for 2008. Fiskeridirektøren vil av hensyn til fiskeindustrien foreslå samme totalkvote for 2008 som i 2007, dvs. 12.000 tonn vassild.

Fiskeridirektøren foreslår en totalkvote på 12.000 tonn vassild nord for 62°N i 2008

4 REGULERING AV FISKET ETTER VASSILD NORD FOR 62°N I 2008

4.1 DELTAKELSE I FISKET

Adgang til å delta i fisket etter vassild, reguleres av § 2-24 i forskrift av 13. oktober 2006 om spesielle tillatelser til å drive enkelte former for fiske og fangst (konsesjonsforskriften). Fartøy som ønsker å delta i direktefiske etter vassild må således være tildelt vassildtråltillatelse. Tillatelsen gir adgang til å drive trålfiske i området nord for 62°N og sør for en linje trukket mellom Myken fyr og 67°30' N og 09°10' Ø.

Det er ikke knyttet størrelsesbegrensning til hvilke fartøy som kan tildeles vassildtråltillatelse, det er derfor stor variasjon i fartøyenes størrelse og kapasitet.

Fiskeridirektøren legger til grunn at det pr. 13. november 2007 i følge Fiskeridirektoratets konsesjons- og deltakerregister er 31 aktive vassildtråltillatelser. Disse kan delta i direktefiske etter vassild.

4.2 BAKGRUNN FOR PERIODISERING

Reguleringen av vassild har vært preget av politiske målsettinger om å støtte utviklingen av landindustrien i kommuner som Træna og Vikna. Vassild er en viktig ressurs både med hensyn til å opprettholde levedyktige hvitfiskmottak i et ellers noe marginalt fiskeområde og for fiskeflåten i området. Det er viktig å tilføre industrien som er avhengig av vassild, jevn tilgang på ferskt råstoff i løpet av sommeren og høsten.

Pr. 13. november er det ifølge Fiskeridirektoratets landings- og sluttседdelregister fisket totalt 14.610 tonn vassild i NØS. Av dette ble 12.796 tonn fisket nord for 62°N av fartøy med vassildtråltillatelse, her inngår også bifangst av vassild tatt i andre fiskerier. Det resterende kvantum er tatt som bifangst i andre fiskerier (sør for 62°N 1.582 tonn/nord for 62°N 232

tonn). Tabellen nedenfor viser fangst av vassild fisket nord for 62°N av fartøy med vassildtråltillatelse i perioden 2003-2007.

Tabell 1: Fangst (tonn) fordelt på måned for årene 2003-2007

MÅNED	2003	2004	2005	2006	2007
1	11	0	1	0	11
2	14	4	271	803	800
3	822	2.700	4.214	6.737	6.956
4	3.257	4.931	7.692	8.753	2.092
5	1.993	1.598	1.758	1.292	88
6	665	1.045	791	404	748
7	459	650	925	917	783
8	781	405	868	1.184	524
9	176	99	177	393	503
10	85	35	252	55	291
11	53	20	21	1	
12	5	9	32	24	
Totalt	8.321	11.497	17.002	20.563	12.796

Kilde: Fiskeridirektoratets landings- og sluttседdelregister pr. 13. november 2007.

Tabell 2 nedenfor viser fangst fordelt på periode for årene 2003-2007.

Tabell 2: Fangst (tonn) fordelt på periode for årene 2003-2007

PERIODE	2003	2004	2005	2006	2007
1. periode (01.01-31.05)	6.097	9.233	13.936	17.585	9.947
2. periode (01.06-31.12)	2.224	2.264	3.066	2.978	2.849
Totalt	8.321	11.497	17.002	20.563	12.796

Kilde: Fiskeridirektoratets landings- og sluttседdelregister pr. 13. november 2007

Vårfisket (første periode) etter vassild har de siste årene hovedsakelig foregått på et begrenset område innenfor et to nautiske mil bredt felt på eggakanten mellom 65°N og 67°N i perioden 1. mars til 31. mai. Fisket utøves med småmasket bunntrål i området Suladjupet og Sklinnadjupet i området Garsholbanken, Skjoldryggen. Fisket på Trænaegga og Trænadjupet domineres av store ringnotfartøyer som fisker med flytetral.

Fiske i andre periode foregår hovedsakelig med bunntrål.

I 2007 ble vassildfisket første perioden stoppet 12. april, da var periodekvoten på 9.000 tonn oppfisket. Maksimalkvotene på 700 tonn og det høye antall deltagende fartøy førte til et kappfiske der alt råstoffet ble landet omtrent samtidig. Den tidlige stoppen førte til at landindustrien fikk en kortere sesong enn tidligere.

4.3 ULIKE LØSNINGER FOR SIKRE JEVN RÅSTOFFTILFØRSEL

Utfordringen for 2008 vil være å regulere vassildfisket med utgangspunkt i samme totalkvote som inneværende år, samt sikre industrien jevn tilførsel av råstoff. På grunn av at vassild har best kvalitet fra og med mars er det derfor viktig å sikre industrien råstoff i denne perioden.

Det er videre skissert ulike løsninger for å oppnå dette målet:

4.3.1 Senere åpningsdato

I 2007 ble fisket etter vassild åpnet 1. januar. Tabellen nedenfor er en oversikt over hvor mye vassild som ble fisket før 1. mars og 15. mars i 2005, 2006 og 2007.

Tabell 3: Kvantum fisket i perioden før 1. mars og 15. mars i 2005, 2006 og i 2007.

	2005	2006	2007
Kvantum før 1. mars	272 tonn	803 tonn	811 tonn
Kvantum før 15. mars	2.156 tonn	2.946 tonn	3.146 tonn

Kilde: Fiskeridirektoratets landings- og sluttseddelregister pr. 13. november 2007

Ved å bruke virkemidler som åpningsdato kan man forskyve sesongen ut i tid. Som tabellen viser vil det bli størst effekt med å flytte åpningsdatoen til 15. mars. Da kan man videreføre dagens regulering med to periodekvoter.

4.3.2 Reguleringsåret delt i tre perioder

Fiskeridirektoratet har mottatt innspill fra Region Trøndelag om å regulere fisket med følgende periodisering:

Første periode: 01.01 – 31.03
Andre periode: 01.04 – 31.05
Tredje periode: 01.06 – 31.12

Tabell 4 viser hvor mye vassild som ble fisket innenfor disse datoene i 2005, 2006 og 2007.

Tabell 4: Fisket kvantum i 2005, 2006 og i 2007.

	2005	2006	2007
Første periode: 01.01 – 31.03	4.486 tonn	7.540 tonn	7.767 tonn
Andre periode: 01.04 – 31.05 ¹	9.450 tonn	10.044 tonn	2.180 tonn
Tredje periode: 01.06 – 31.12	3.066 tonn	2.978 tonn	2.849 tonn

Kilde: Fiskeridirektoratets landings- og sluttseddelregister pr. 13. november 2007

¹ Inkludert bifangst

Vi ser av figuren at det både i 2005, 2006 og 2007 ble levert mye fangst i perioden 01.01 – 31.03. På grunn av den tidlige stoppen 12. april 2007 er fisket kvantum i perioden 01.04 – 31.05 kun 2.180 tonn i motsetning til 2005 og 2006 der det ble levert hhv. 9.450 tonn og 10.044 tonn.

Fiskeridirektøren ser at det kan være hensiktsmessig for landindustrien at totalkvoten blir delt opp i flere periodekvoter, industrien vil mest sannsynlig få en lengre sesong. Imidlertid er det svært sannsynlig at fisket i de ulike periodene vil overstige periodekvoten, noe som vil føre til stopp av fisket. Flere avbrudd i fisket vil føre til ulønnsom drift for flåten.

Man har gjentatte ganger sett at det er vanskelig å stoppe fisket uten at det blir et overfiske av kvoten/periodekvoten. Forutsetningen for en slik modell må være at et eventuelt overfiske av periodekvoten må belaste neste periodekvote.

4.3.3 Tidligere oppstart av andre periode

Fiskeridirektøren har tidligere fått innspill om å flytte oppstartsdatoen for andre periode til 1. mai eventuelt 15. mai. I inneværende år var oppstart av andre periode 1. juni.

Tabell 5 viser hvor mye vassild som ble fisket før og etter 1. mai og 15. mai i 2005, 2006 og 2007.

Tabell 5: Fisket kvantum før og etter 1. mai og 15. mai i 2005, 2006 og i 2007.

	2005	2006	2007
1. periode: 01.01 – 31.04	12.178 tonn	16.293 tonn	9.859 tonn
2. periode: 01.05. – 31.12	4.825 tonn	4.269 tonn	2.937 tonn
1. periode: 01.01 – 14.05	13.536 tonn	17.353 tonn	9.947 tonn
2. periode: 15.05. – 31.12	3.467 tonn	3.209 tonn	2.849 tonn

Kilde: Fiskeridirektoratets landings- og sluttседdelregister pr. 13. november 2007

Vårfisket på eggakanten er ikke ferdig 1. mai. Et forslag om at andre periode starter 1. mai vil føre til at større ringnotfartøy fisker på denne periodekvoten. Det vil da være behov for å ha et større kvantum andre periode. Ved oppstart av andre periode 15. mai vil vårfisket mest sannsynlig være ferdig.

4.3.4 Ikke adgang til å delta i fisket etter vassild i flere perioder

Ved å innføre forbud mot å delta i flere perioder vil fartøyene måtte velge periode fra årets begynnelse. Erfaringene fra de siste to årene har vist at det har vært behov for å øke og til slutt oppheve maksimalkvoten andre periode. Fartøy som deltar begge periodene har derfor hatt mulighet for å fiske større kvantum enn fartøy som kun deltar i en periode. Disse fartøyene belaster to periodekvoter.

I 2007 var det registrert fangst på to vassildtråltillatelser i begge periodene.

4.3.5 Konklusjon

Ved å forskyve åpningsdato fra 1. januar til 15. mars vil industrien i større grad bli sikret jevn råstofftilførsel i en tid der vassild har optimal kvalitet. Ved bruk av dette virkemidlet kan dagens regulering med to periodekvoter videreføres. Forslaget med å dele opp sesongen i tre

perioder vil være vanskelig å gjennomføre. Mange stopp i fisket medfører at fartøyene må ruste ut flere ganger, noe som vil medføre ulønnsom drift for flåten.

Med den flåten som deltar i vårfisket er det likevel grunn til å anta at første periodekvote vil være oppfisket innen 15. mai. For å sikre industrien videre leveranser kan det da være hensiktsmessig å starte fisket på andre periodekvote allerede 15. mai. Siden det er en annen type fartøy som vil delta i det videre fisket, vil det ikke være behov for å øke periodekvoten andre periode fra årets nivå på 3.000 tonn.

På grunn av at få fartøy deltar i vassildfisket i flere perioder finner ikke Fiskeridirektøren det hensiktsmessig å anbefale at det innføres forbud mot dette for 2008.

Oppsummert vil Fiskeridirektøren skissere følgende opplegg:

- Åpningsdato 15. mars 2008
- To perioder: 15. mars – 14. mai 2008/ 15. mai – 31. desember 2008
- 3.000 tonn avsettes til andre periode
- fortsatt adgang til å delta i begge perioder

Fiskeridirektøren viser til det som er sagt over og ber om Reguleringsmøtets synspunkt.

I 2007 ble første periode overfisket med totalt 947 tonn vassild, inkludert bifangst av vassild i andre fiskeri. Fiskeridirektørens standpunkt i forkant for reguleringsmøtet juni 2007 var at overfiske første periode skulle gå til fratrukk på periodekvoten andre periode. Landindustrien og fiskeflåten gikk sterkt i mot dette, noe som resulterte i at Fiskeri- og kystdepartementet besluttet at overfisket skulle holdes utenfor.

Fiskeridirektøren vil for 2008 anbefale at et eventuelt overfiske av periodekvoten blir fratrukket neste periodekvote. Fiskeridirektøren vil videre foreslå at bifangst av vassild i andre fiskeri av fartøy med vassildtrållatelse også skal fratrekkes neste periodekvote.

Fiskeridirektøren foreslår at bifangst av vassild i andre fiskeri av fartøy med vassildtrållatelse skal fratrekkes neste periodekvote.

4.4 MAKSIMALKVOTE

Tradisjonelt har dette fisket vært regulert med like maksimalkvoter. Også i 2006 og 2007 ble fisket regulert med like maksimalkvoter.

Fiskeridirektøren viser til at vassildfisket i 2008 bør reguleres på en slik måte at man unngår kappfiske, samt sikrer industrien jevn råstofftilførsel. I 2007 medførte maksimalkvotene på 700 tonn et kappfiske som forårsaket tidlig stopp av første periode. Dette var svært uheldig for landindustrien som ikke fikk tilgang på ferskt råstoff i perioden 12. april - 1. juni. I tillegg melder Fiskeridirektoratet Region Trøndelag om fiskepress på den lettest tilgjengelige mindre fisken.

Den 13. november 2007 er det totalt 31 aktive vassildtråltillatelser. I 2005, 2006 og 2007 ble det registrert fangst av vassild på hhv. 18, 20 og 18 vassildtråltillatelser i perioden 1. januar - 31. mai.

Neste tabell illustrerer hvordan vassildfisket i perioden 1. januar - 31. mai 2008 vil bli dersom det forutsettes samme deltagelse som i 2007, med maksimalkvoter på 400 tonn, 500 tonn, 600 tonn og 700 tonn. En viktig forutsetning er at alle fartøyene fisker kvotene sine. Overregulering er beregnet i forhold til et vårfiske på maksimum 9.000 tonn.

Tabell 6: Overregulering ved maksimalkvoter på 400 tonn, 500 tonn, 600 tonn og 700 tonn.

År	2007			
	400	500	600	700
Maksimalkvote (tonn)				
Kvote 01.01.- 31.05 (tonn)	9.000	9.000	9.000	9.000
Totalt antall vassildtråltillatelser	31	31	31	31
Fiske med maks. kvote (tonn)	12.400	15.500	18.600	21.700
Teoretisk overregulering (tonn)	3.400	6.500	9.600	12.700
Teoretisk overregulering (%)	37,8 %	72,2 %	106,7 %	141,1 %
Antall deltagende rettigheter 2007	18	18	18	18
Fiske ved maks. kvote (tonn)	7.200	9.000	10.800	12.600
Overregulering i forh. til faktisk deltagelse i 2007 (tonn)	- 1.800	0	1.800	3.600
Overregulering i forh. til faktisk deltagelse i 2007 (%)	- 20 %	0 %	20 %	40 %

Kilde: Fiskeridirektoratets konsesjons- og deltagerregister pr. 13. november 2007

Dersom man i 2008 forventer samme deltagelse som i 2007, samt at alle fartøyene utnytter kvoten sin vil en maksimalkvote på 500 tonn innebære en faktisk overregulering på 0 %. Dersom alle fartøy som har vassildtråltillatelse deltar i fisket og fisker hele maksimalkvoten sin vil dette medføre en teoretisk overregulering på ca. 72,2 %.

Imidlertid ser man at flere deltagende fartøy i 2007 ikke har hatt som mål å fiske hele maksimalkvoten sin, deres mål kan være å vise til aktivitet på vassildtråltillatelsen.

For å unngå en fordelingsproblematikk sent i første sesong kan det være aktuelt å fastsette en maksimalkvote på 600 tonn.

Et annet alternativ for å minske fiskepresset kan være å regulere vassildfisket med fartøykvoter, noe som vil føre til roligere fiske. Med bakgrunn i stor usikkerhet knyttet til faktisk deltagelse, finner Fiskeridirektøren det vanskelig å regulere vassildfisket med fartøykvoter.

Fiskeridirektøren foreslår at fisket blir regulert med like maksimalkvoter og at maksimalkvoten blir satt til 600 tonn i fisket etter vassild nord for 62°N i 2008.

Maksimalkvoten er forsøkt tilpasset første periode. Når første periode er ferdig vil maksimalkvoten bli vurdert, eventuelt opphevet dersom utviklingen i fisket skulle tilsi dette.

Både i 2006 og 2007 var det behov for økning og til slutt oppheving av maksimalkvoten andre periode, dette på bakgrunn av få deltagere.

Fiskeridirektøren kan endre/oppheve maksimalkvoten dersom utviklingen i fisket skulle tilsi dette.

4.5 VILKÅR OM FORBUD MOT OMBORDPRODUKSJON

Region Trøndelag har foreslått at fangst skal leveres ubearbeidet til landanlegg. Per i dag har fem fartøy med vassildtrållatelse som vilkår forbud mot ombordproduksjon. I følge Mattilsynet sin liste over godkjente fiskebedrifter i norsk fiskeindustri pr. 23.10.07 er to fartøy med vassildtrållatelse godkjent for å drive ombordproduksjon. Vilkår om forbud mot ombordproduksjon ble fastsatt for fartøy som ble nytildelt vassildtrållatelse i 1999. Dette var av departementet satt som en av forutsetningene for nytildeling av slik tillatelse.

Med ombordproduksjon¹ menes all videre bearbeiding av fiskekjøtt som blir gjort om bord i fartøyet, med unntak av frysing og pakking, etter at fisken er sløyd og hodekappet.

Tabell 7: Oversikt over landingsmåte, produkttilstand, anvendelse og kvantum vassild i 2007

Landingsmåte	Konserveringsmåte ²	Produkttilstand ³	Anvendelse ⁴	Kvantum (tonn)	Kvantum (tonn)
Tank/båt	Rfw og syre	Rund ⁵	Mel og olje	272	272
Emballert	Frossen	Rund	Frysing	74	551
			Uspesifisert	477	
½ blokk emballert i sekk	Frossen	Rund	Frysing	155	175
			Uspesifisert	20	
Uspesifisert	Iset	Rund	Fersk (konsum)	452	1.503
			Frysing	1.051	
Uspesifisert	Uspesifisert	Rund	Fersk (konsum)	730	10.264
			Frossen filet	520	
			Rundfrysing	9.014	
Uspesifisert	Uspesifisert	Uspesifisert	Dyrefor	31	31
Totalt					12.796

Kilde: Fiskeridirektoratets landings- og sluttseddelregister pr. 13. november 2007

Hittil i 2007 er 12.796 tonn vassild levert rund, 31 tonn vassild er levert uspesifisert. Vassild som ikke er spesifisert er ment til dyrefor. Av tabellen over kan man se at ingen fartøy har produsert ombord i 2007. Imidlertid har flere fartøy frosset råstoff om bord i fartøyet. Gitt samme situasjon i 2008 vil det ikke ha noe hensikt å forby ombordproduksjon i 2008.

¹ Denne definisjonen er gitt i forhold til fartøy med torskestrållatelse. Definisjonen fremgår av § 2-3 i forskrift av 13. oktober 2006 om spesielle tillatelser til å drive enkelte former for fiske og fangst.

² Konserveringsmåte – angir hvordan fisken er konserverert ved landings-/leveringstidspunktet

³ Produkttilstand – angir fiskens tilstand på landings-/leveringstidspunktet

⁴ Anvendelse – angir hva produktet er tenkt anvendt til.

⁵ Med rund menes hel fisk med innvoller

Dersom en rasjonell eller hensiktsmessig utøvelse eller gjennomføring av fisket tilsier det, kan det i medhold av saltvannsfiskeovens § 4 bokstav k) iverksettes forbud mot en bestemt anvendelse av fangsten. Fiskeridirektøren finner det imidlertid ikke hensiktsmessig å tilrå innføring av forbud mot ombordproduksjon i fisket etter vassild for 2008 utover de begrensningene som følger av de respektive fartøyenes konsesjonsvilkår, og vil således ikke drøfte eventuelle vilkår for iverksettelse av slikt forbud ytterligere.

4.5 BIFANGST

Fartøy som ikke har vassildtråltillatelse kan i henhold til utøvelsesforskriften ha inntil 20 % bifangst av vassild i annet fiskeri. Tilsvarende gjelder for fartøy som har vassildtråltillatelse, dersom fartøyet har fisket sin maksimalkvote eller det direkte fisket etter vassild er stoppet.

Fiskeridirektøren har ikke mottatt signaler om at øvrig fiskeri har vært vanskelig å utøve med denne begrensningen, og vil tilrå en videreføring av bestemmelsen.

Fiskeridirektøren foreslår at fartøy med vassildtråltillatelse kan fiske inntil 20 % bifangst av vassild når maksimalkvoten er oppfisket eller det direkte fisket er stoppet.

4.6 KVOTEUTNYTTELSE

Spørsmålet om kvoteutnyttelse er behandlet under sak 11/07.

Fiskeridirektøren foreslår å innføre reglene om kvoteutnyttelse ved salg og utskiftning av fartøy i fisket etter vassild i 2008.

FORSLAG TIL FORSKRIFT OM REGULERING AV FISKET ETTER VASSILD I 2008

1. Innledning

Regulering av fisket etter vassild ble som kjent drøftet i Reguleringsmøtet 22. og 23. november d.å.

På bakgrunn av henvendelser både fra Havforskningsinstituttet (HI) og fra Norges Fiskarlag ble det etter drøftelser i Reguleringsmøtet våren 2006 innført reguleringstiltak i fisket etter vassild fom juli samme år.

Havforskningsinstituttet anbefalte for reguleringsåret 2007 en TAC på 10.000 tonn vassild. Det ble vist til at det ikke forelå bestandsestimater for vassild verken nord eller sør for 62° N, og at tilrådingen om en norsk totalkvote på 10.000 tonn var begrunnet ut fra et føre-var prinsipp.

I samsvar med Fiskeridirektørens tilråding ble totalkvoten for norske fartøy fastsatt til 12.000 tonn vassild. Kvoten ble periodisert, slik at det fra 1. januar – 31. mai kunne fiskes 9000 tonn vassild og 3000 tonn vassild i tidsrommet 1. juni – 31. desember.

Totalt oppfisket kvantum vassild er pr 10. desember 12.798 tonn.

2. Regulering av fisket etter vassild i 2008

Reguleringsmøtets behandling og tilråding

2.1 Reguleringsbehov

Havforskningsinstituttet gjennomførte i mai 2007 et tokt etter vassild i store deler av vassildens utbredelsesområde i Norges økonomiske sone. Hvilke konklusjoner som kan trekkes fra toktet er imidlertid usikkert, og HI har ikke funnet grunnlag for å utføre bestandsberegninger basert på foreliggende data. Bestandssituasjonen er således fortsatt uavklart og toktresultatene nord for 62°N kan ikke legges til grunn for kvoterådgivningen for 2008.

HI tilrår som for inneværende år en totalkvote på 10.000 tonn vassild nord for 62°N i 2008. Bifangst av vassild i andre fiskerier bør søkes unngått.

Fiskeridirektøren er bekymret over bestandssituasjonen til vassild og beklager at denne fortsatt er uavklart. En slutter seg imidlertid til HI's vurdering om et uttak i samsvar med føre-var prinsippet. Det foreligger likevel ikke nye momenter i anbefalingen for 2008, og Fiskeridirektøren vil etter en totalvurdering hvor også fiskerindustriens behov tillegges vekt, tilrå at årets kvote på 12.000 tonn vassild videreføres i 2008.

Norges Fiskarlag beklager at det ikke er iverksatt bestandskartlegging av vassild. Tidligere signaler om nedgang i fiskestørrelsene i fangstene er nå ikke like fremtredende, og fiskarlaget antar at dette kan begrunnes ut fra at ulike felt kan ha forskjellig størrelsessammensetning. I

påvente av bedre dokumenterte tilrådninger ønsker Norges Fiskarlag en totalkvote på 15.000 tonn vassild nord for 62°N i 2008.

FHL, Norske Sjømatbedrifters Landsforening (NSL) og Sør-Norges Trålerlag sluttet seg til Norges Fiskarlags tilrådning om en totalkvote i størrelsesorden 15.000 tonn.

WWF viste til HI's anbefaling, og mente at totalkvoten for 2008 i samsvar med denne bør fastsettes til 10.000 tonn vassild.

Fiskeridirektørens vurdering

Fiskeridirektøren viser til drøftelsene i Reguleringsmøtet, og opprettholder sin tilrådning om en norsk totalkvote på 12.000 tonn vassild i 2008.

2.2 Deltakelse i fisket

Bare fartøy som er tildelt vassildtråltillatelse kan delta i direktefisket etter vassild, jf forskrift av 13. oktober 2006 om spesielle tillatelser til å drive enkelte former for fiske og fangst § 2-24. Det er ikke knyttet størrelsesbegrensning til hvilke fartøy som kan tildeles slik tillatelse, og det er derfor store variasjoner i fartøyenes størrelse og kapasitet.

Fiskeridirektøren legger til grunn at det pr 13. november d.å. iflg Fiskeridirektoratets konsesjons- og deltakerregister er 31 aktive vassildtråltillatelser. Disse kan delta i direktefiske etter vassild.

2.3 Periodisering

Reguleringsmøtets behandling og tilrådning

Fiskeridirektøren skisserte i saksframlegget til reguleringsmøtet et opplegg som innebærer en videreføring av gjeldende regulering av fisket i to perioder, der 3.000 tonn avsettes til fiske i andre periode. Formålet med periodisering er som kjent å sikre industrien jevn tilførsel av råstoff. Vassild har best kvalitet fra og med mars måned og det er viktig å sikre industrien råstoff i denne perioden.

Fiskeridirektøren foreslo å forskyve åpningsdato fra 1. januar til 15. mars, slik at industriens behov for jevn råstofftilførsel blir bedre ivaretatt. Fisket ble foreslått regulert innenfor to perioder, fra 15. mars – 14. mai og 15. mai – 31. desember. Kvoten ble foreslått fordelt som i 2007, med hhv 9.000 tonn og 3.000 tonn vassild i de respektive periodene. Bifangst av vassild i andre fiskerier fisket av fartøy som har vassildtråltillatelse foreslås gått til fradrag i neste periodekvote.

Norges Fiskarlag viste til sin tilrådning om en norsk totalkvote på 15.000 tonn, hvor totalkvoten periodiseres slik at 80 % kan fiskes før 31. mai og 20 % fra 1. juni. Fiskarlaget gikk imot Fiskeridirektørens forslag om at bifangst tatt av fartøy som ikke har adgang til å drive direktefiske etter vassild skal belastes andre periodekvote.

FHL og Sør-Norges Trålerlag ønsker å opprettholde periodiseringen i fisket i samsvar med fiskarlagets forslag.

Fiskeridirektørens tilråkning

Etter drøftelser i Reguleringsmøtet, der hensynet til industriens behov for råstoff av god kvalitet ble tillagt stor vekt, var det enighet blant Norges Fiskarlag, FHL og Sør-Norges Trålerlag om å tilrå en periodisering av fisket med en fordeling på hhv 80 % og 20 % i første og andre periode. Første periode foreslås lagt til tidsrommet 1. mars – 18. mai og andre periode fra 19. mai – 31. desember 2008.

Fiskeridirektøren foreslår for 2008 en regulering i samsvar med ovennevnte.

2.4 Maksimalkvote

Reguleringsmøtets behandling og tilråkning

I saksframlegget til møtet ble det vist til at fisket etter vassild tradisjonelt har vært regulert med like maksimalkvoter. Fiskeridirektøren er opptatt av at fisket i 2008 bør reguleres på en måte som hindrer et kappfiske og som samtidig sikrer industrien jevn råstofftilførsel. Inneværende år medførte maksimalkvoten på 700 tonn et kappfiske som forårsaket tidlig stopp i første periode. Dette fikk uheldige følger for landindustrien, som ikke fikk tilgang på ferskt råstoff i perioden 12. april – 1. juni. Videre kan dette kappfisket ha gitt uheldig fiskepress på den lett tilgjengelige mindre vassilda.

Et alternativ for å redusere fiskepresset vil være å regulere fisket med fartøyskvoter. Det er imidlertid stor usikkerhet knyttet til faktisk deltakelse i fisket, og Fiskeridirektøren fant det ikke hensiktsmessig å tilrå dette.

Fiskeridirektøren viste i sitt saksframlegg til at forutsatt en deltakelse i samme størrelsesorden som inneværende år samt at alle fartøygrupper utnytter sin kvote, vil en kvote på 500 tonn innebære 0 % overregulering. Dersom imidlertid alle fartøy som har adgang til å drive et direktefiske etter vassild vil delta, vil en maksimalkvote på 500 tonn innebære en overregulering på 72,2 %. Imidlertid synes det ikke å være et mål for alle deltakende fartøy å fiske hele maksimalkvoten, men snarere å utvise aktivitet i forhold til vassildtrållatelsen.

Fiskeridirektørens forslag var etter en samlet vurdering å tilrå at fisket reguleres med maksimalkvoter i størrelsesorden 600 tonn.

FHL og Sør-Norges Trålerlag gikk inn for en regulering med fartøyskvoter på 600 tonn i 2008 og *Norges Fiskarlag* sluttet seg i møtet til dette.

Fiskeridirektørens tilråkning

Fiskeridirektøren viser til drøftelsene i Reguleringsmøtet, og opprettholder sin tilråkning om at fisket reguleres med maksimalkvoter på 600 tonn.

2.5 Bifangst

Reguleringsmøtets behandling og tilråding

Fartøy som ikke har vassildtråltillatelse kan i henhold til utøvelsesforskriften ha inntil 20% bifangst av vassild i annet fiskeri. Tilsvarende regel foreslås videreført i 2008 for fartøy som har fisket sin maksimalkvote eller det direktefisket er stoppet.

Fiskeridirektøren har ikke mottatt andre til forslag til regulering av bifangst i fisket.

Fiskeridirektørens tilråding

Fiskeridirektøren tilrår at gjeldende bifangstbestemmelser videreføres i 2008, slik at dersom fartøyet har fisket sin maksimalkvote eller det direkte fisket er stoppet, tillates inntil 20% bifangst av vassild i annet fiskeri.

2.6 Kvoteutnyttelse

Reguleringsmøtets behandling og tilråding

Fiskeridirektøren foreslo i saksframlegget at bestemmelsene om at hvert fartøy bare kan fiske og levere en kvote (med de unntak som følger av spesielle kvoteordninger) også gjøres gjeldende for fartøy som deltar i fisket etter vassild. Denne regelen er allerede gjeldende både i torskefiskerier og pelagiske fiskerier, og bestemmelsen foreslås nå også tatt inn i regelverket for fiske etter vassild.

Fiskeridirektørens tilråding

Fiskeridirektøren foreslår å innføre reglene om kvoteutnyttelse ved salg og utskiftning av fartøy i fisket etter vassild i 2008.

2.7 Generelle reguleringstiltak

Reguleringsmøtets behandling og tilråding

Fiskeridirektøren foreslo at Fiskeridirektoratet gis hjemmel til å fastsette nærmere bestemmelser for en rasjonell og hensiktsmessig gjennomføring og utøvelse av fisket. Dette innebærer adgang til å endre eller oppheve maksimalkvoten dersom utviklingen i fisket tilsier det. Det gir også mulighet til å endre tidspunktet for å starte fisket på periodekvoten, dersom det skulle bli behov for det.

Fiskeridirektørens tilråding

Fiskeridirektøren foreslår at Fiskeridirektoratet gis en generell bemyndigelse i samsvar med ovennevnte.

3 Forskrift

Under henvisning til ovennevnte vil Fiskeridirektøren foreslå følgende forslag til forskrift om regulering av fisket etter vassild i 2008:

Forskrift om regulering av fisket etter vassild nord for 62 grader nord i 2008

Fiskeri- og kystdepartementet hardesember 2007 med hjemmel i lov av 3. juni 1983 nr. 40 om saltvannsfiske m.v. §§ 4 og 5, fastsatt følgende forskrift:

§ 1 Generelt forbud

Det er forbudt for norske fartøy å fiske og lande vassild i 2008.

§ 2 Totalkvote

Det enkelte fartøy som er tildelt vassildtråltillatelse i medhold av forskrift av 13. oktober 2006 om spesielle tillatelser til å drive enkelte former for fiske og fangst § 2-24, kan innenfor en totalkvote på 12.000 tonn fiske og lande vassild.

§ 3 Åpningsdato

Fisket etter vassild kan ta til 1. mars 2008.

§ 4 Periodekvote

Innenfor totalkvoten på 12.000 tonn vassild avsettes en periodekvote på 2.400 tonn til fiske etter 18.mai.

§ 5 Maksimalkvote

Det enkelte fartøy som er tildelt vassildtråltillatelse kan fiske og lande inntil 600 tonn vassild.

§ 6 Bifangst

For fartøy som ikke har vassildtråltillatelse er det nord for 62°N tillatt å ha inntil 20 % bifangst av vassild i vekt i de enkelte fangster og ved landing. Fartøy med vassildtråltillatelse kan ha inntil 20 % bifangst av vassild i vekt i de enkelte fangster og ved landing dersom maksimumkvoten er oppfisket eller det direkte fisket er stoppet.

§ 7 Kvoteutnyttelse

Hvert fartøy kan bare fiske og lande en kvote. Uten hinder av dette kan hvert fartøy fiske og lande kvote utvekslet eller tildelt i medhold av bestemmelser om spesielle kvoteordninger.

Ved salg og utskiftning av fartøy innenfor reguleringsåret skal kvoten beregnes etter bestemmelsene i tredje til femte ledd.

Ved kjøp av fartøy kan ny eier ikke fiske og lande mer enn det som gjenstår av den nye eiers kvote etter fradrag for det som fartøyet totalt har fisket og levert i reguleringsåret. Dette gjelder også når fartøyet erverves til utskiftning av et annet fartøy.

Ved utskiftning av fartøy kan erstatningsfartøyet heller ikke fiske og lande mer enn det som gjenstår av den nye eiers kvote etter fradrag for det som han selv har fisket og landet med annet fartøy i vedkommendes eie i reguleringsåret.

Når det ved utskiftning gjøres fradrag etter tredje ledd eller fjerde ledd, skal det fangstkvantumet som er størst av de to alternativene trekkes fra.

§ 8 Overføring av fangst

Det kvantum som kan fiskes av det enkelte fartøy kan ikke overføres til annet fartøy. Det er også forbudt å motta eller lande fangst som er fisket av annet fartøy.

§ 9 Bemyndigelse

Fiskeridirektoratet kan stoppe fisket når periodekvoten på 9.600 tonn frem til og med 18.mai eller totalkvoten er beregnet oppfisket.

Fiskeridirektoratet kan endre denne forskriften og fastsette nærmere bestemmelser som er nødvendige for å oppnå en rasjonell og hensiktsmessig utøvelse eller gjennomføring av fisket, herunder endre maksimalkvotens størrelse.

§ 10 Straff

Den som forsettlig eller uaktsom overtrer bestemmelser gitt i eller i medhold av denne forskriften straffes i henhold til lov av 3. juni 1983 nr 40 om saltvannsfiske m.v. § 53.

§ 11 Ikrafttredelse

Denne forskriften trer i kraft 1. januar 2008 og gjelder til og med 31. desember 2008.

Sak 32/2007

Regulering av fisket etter tobis og øyepål i
2008

REGULERING AV FISKET ETTER TOBIS OG ØYEPÅL I 2008

1 SAMMENDRAG AV ENDRINGENE I FORHOLD TIL ÅRETS REGULERING

Fiskeridirektøren foreslår at tobisfisket holdes stengt i 2008. Det kan bli gitt adgang til et begrenset forsøksfiske våren 2008.

Fiskeridirektøren foreslår at det åpnes for et direkte fiske etter øyepål innenfor en nasjonal kvote i perioden fra og med 1. mai til og med 31. august 2008.

2 TOBIS

2.1 BESTANDSSITUASJONEN

Det internasjonale rådet for havforskning (ICES) legger til grunn at reproduksjonsevnen til bestanden har ligget under gjennomsnittet siden 2002. Gytebestanden har siden 2001 ligget under kritisk nivå, men for 2008 har ICES beregnet den til å ligge på 430.000 tonn, tilsvarende B_{lim} nivået. Fiskedødeligheten har siden 2001 sunket, men dagens nivå er likevel vanskelig å beregne. Videre er det på grunn av manglende definisjon av referansepunkt av høstingsgraden (F) ikke mulig å karakterisere bestanden med hensyn til en bærekraftig høsting.



ICES anbefaler at man bør sikte mot gjenoppbygging av gytebestanden til et nivå der den har bedre reproduksjonsevne og hvor det er økt sikkerhet for at den er over det kritiske gytebestandsnivået (B_{lim}). ICES understreker at det bør kun åpnes for fiske etter tobis i 2008 dersom bestanden reguleres slik at gytebestanden i det minste overstiger B_{pa} (600 000 tonn) i 2009.

2.2 REGULERING AV FISKET ETTER TOBIS I 2007

Norge og EU ble i forbindelse med kvoteforhandlingen for 2007 enig om å gjennomføre et samordnet forsøksfiske etter tobis. Formålet var å kartlegge bestandssituasjonen, spesielt antall ettåringer, som ville utgjøre hoveddelen av et eventuelt kommersielt fiske i 2007. I tillegg til dette gjennomførte Havforskningsinstituttet et tokt for å teste ulike metoder for måling av bestanden, blant annet ved akustikk og skraping.

Norge og EU ble i løpet av våren 2007 enig om å gjennomføre forsøksfisket i henhold til anbefalinger gitt av ICES. Partenes flåter kunne etter dette fiske etter tobis fra 1. april til 6. mai, med en innsats tilsvarende 30 % av innsatsen i 2005. Videre ble partene enig om en gjensidig adgang til å fiske 20.000 tonn i hverandres soner. For å begrense innsatsen til 30 % av innsatsen i 2005 ble det bestemt at den norske flåten skulle ha totalt 25 turer. Deltakelsen ble avgjort ved loddtrekning og deltakende fartøy ble pålagt å sende kopi av fangst dagbok til Havforskningsinstituttet.

Norske fartøy fisket totalt 13.835 tonn under forsøksfiske, hvorav 784 tonn ble tatt i EU-sonen. EU-fartøy fisket totalt 17.146 tonn i NØS under forsøksfiske.

ICES anbefalte på bakgrunn av resultatene fra forsøksfisket en TAC på 170.000 tonn. Fiskeridirektøren anbefalte at det ikke ble åpnet for fiske etter tobis i NØS i 2007, ettersom ICES vurderte bestanden til å være under B_{lim} . Det ble videre påpekt at CPUE metoden, som ligger til grunn for vurdering av bestanden ikke er egnet til dette. Denne metoden tar i liten grad hensyn til den teknologiske utviklingen i flåten og bestandens spesielle atferd. Videre tilsier bestandens viktige rolle i Nordsjøens økosystem, at den må forvaltes i henhold til føre-var-prinsippet.

Norge og EU ble etter konsultasjoner enig om å fastsette TAC til 170.000 tonn. Fisket etter tobis ble åpnet for norske fartøy 16. mai 2007. Etter anbefalinger fra Havforskningsinstituttet ble tre områder i NØS stengt for fisket etter tobis. Fartøy med pelagisk tråltillatelse og nordsjøtråltillatelse kunne fiske et kvantum som tilsvarer basiskvoten (samme som i kolmule) ganget med en faktor på 2,2.

Norske fartøy har i 2007 fisket totalt 51.134 tonn tobis, hvorav 4.474 tonn er tatt i EU-sonen. Dette utgjør en norsk andel på 30 % av fastsatt TAC. EU sine fartøy har i 2007 fisket 160.355 tonn tobis, hvorav nærmere 20.000 tonn ble fisket i NØS.

Norge og EU har i 2007 blitt enig om å rette en felles forespørsel til ICES hvor de bes om å anbefale metoder for bestandsvurdering basert på føre-var-prinsippet.

2.3 FORSLAG TIL REGULERING AV FISKET ETTER TOBIS I 2008

ICES vurderer bestanden til å ligge på B_{lim} nivå. På denne bakgrunn og med henblikk på den generelle usikkerheten i bestandsvurderingen legger Fiskeridirektøren til grunn at det er nødvendig å innføre forbud mot å drive tobisfiske i Norges økonomiske sone i 2008.

Fiskeridirektøren foreslår at tobisfisket holdes stengt fra årets begynnelse.

Fiskeridirektøren vil påpeke at det også i 2008 er behov for å kartlegge bestandsutviklingen av tobis. I 2007 ble Norge og EU enig om felles kriterier for forsøksfiske og en TAC. Det er Fiskeridirektørens oppfatning at et slikt samarbeid mellom Norge og EU bør fortsette, og det er derfor positivt at partene i fellesskap har anmodet ICES om rådgivning for alternative metoder for bestandsvurdering.

ICES bør derfor gis anledning til å foreslå et opplegg for et felles forsøksfiske etter tobis for Norge og EU i en begrenset periode i 2008. Vilkårene for forsøksfiske vil på grunnlag av anbefalinger fra ICES trolig fastsettes ved bilaterale konsultasjoner mellom Norge og EU.

Fiskeridirektoratet vil etter dette gi nærmere retningslinjer, i samråd med Havforskningsinstituttet for forsøksfiske, herunder spørsmål om områdebegrensning og eventuelt fartøyenes oppgaver med hensyn til prøvetaking, registreringer, rapporteringsplikt, tilrettelegging om bord for forskere og observatører m.v.

Fiskeridirektøren gis fullmakt til, i samarbeid med Havforskningsinstituttet, å fastlegge det nærmere innholdet i et eventuelt forsøksfiske på grunnlag av kriterier fastsatt ved bilaterale konsultasjoner mellom Norge og EU.

Et kommersielt fiske etter tobis vil på bakgrunn av resultatene fra forsøksfiske vurderes. For å unngå et fiske på 0-årsklasser bør et eventuelt fiske ikke foregå etter 23. juni 2008.

3 ØYEPÅL

3.1 BESTANDSSITUASJONEN

ICES har de siste årene vurdert bestanden til å ha sviktende reproduksjonsevne. Gytebestanden ble i 2006 vurdert til å ligge under B_{lim} . Fiskedødeligheten har siden 2005 vært lav ettersom det ikke har vært utøvd direkte fiske etter øyepål, med unntak av en periode i 2006.



Bestanden skal nå ha full reproduksjonsevne. ICES vurderer gytebestanden i 2007 til 161.000 tonn. En fiskedødelighet på 0,35 i 2008, som vurderes å ligge innenfor føre-var tilnærmingen vil gi en gytebestand som overstiger B_{pa} (150.000 tonn) i 2009. Gytebestanden vil da være på 186.000 tonn i 2009. Oppsummert gir ICES følgende vurdering av bestandsutviklingen:

Tabell 2: ICES Short-term implications – outlook for 2008.

F (2008)	Catch 2008 (000 t)	SSB 2009 (000 t)
0.00	0	230
0.25	72	198
0.35	97	186
0.7	175	153

På dette grunnlag har ICES gitt en anbefaling om å åpne for et direkte fiske etter øyepål innenfor en kvote på 97.000 tonn i 2008. ICES anbefaler alternativt at det åpnes for et direkte

fiske innenfor en kvote på 50.000 tonn i første halvdel av 2008. Forutsetningen er at fiske i andre halvdel av 2008 avgjøres på grunnlag av en revidert anbefaling fra ICES våren 2008.

3.2 REGULERING AV FISKET ETTER ØYEPÅL I 2007

Tabellen under gir en oversikt over norsk fiske av øyepål. Fisket har nesten utelukkende foregått i NØS, og herunder har den største delen av fisket foregått i Nordsjøen. Det går videre frem av tabellen at fisket de siste årene har blitt kraftig redusert på grunn av svikt i bestanden.

Tabell 1: Oversikt over norsk øyepålfiske.

År	Totalt	NØS	Herav i Nordsjøen	EU-sonen
1996	103 126	102 761	89 815	365
1997	47 032	47 032	39 006	-
1998	27 293	26 646	21 342	647
1999	51 124	51 025	44 742	99
2000	52 912	52 912	48 095	0
2001	27 123	27 123	17 158	-
2002	25 995	25 995	23 753	-
2003	12 409	12 409	11 386	-
2004	7 498	7 495	4 991	3
2005	319	317	309	2
2006	14336	14308	13620	28
2007	4616	4563	4616	53

Kilde: Fiskeridirektoratets landings- og sluttseddelregister pr. 09.11.2007

I 2005 ble det innført forbud mot direkte fiske av øyepål. Dette forbudet ble på bakgrunn av anbefalinger fra ICES videreført i 2006. ICES endret imidlertid vurderingen i løpet av året og anbefalte et fiske på øyepål innenfor en TAC på 95.000 tonn i 2006. Basert på dette ble det åpnet for et fritt fiske av øyepål for norske fartøy 31. august 2006. For 2007 anbefalte ICES derimot at fisket igjen skulle holdes stengt. Fiskeriforvaltningen i Norge og EU fulgte anbefalingen og innførte forbud mot direkte fiske av øyepål i 2007.

3.3 FORSLAG TIL REGULERING AV FISKET ETTER ØYEPÅL I 2008

Det er en målsetting for Norge og EU å få til felles forvaltning og fordeling av øyepål. Norge og EU har innledet forhandlinger om dette for tobis, øyepål, hestmakrell og breiflabb. Sett hen til dette er det Fiskeridirektørens oppfatning at regulering av fisket etter øyepål i 2008 om mulig bør samstemmes med EUs regulering av fisket. EU har ikke på nåværende tidspunkt fastsatt neste års regulering. En eventuell felles forvaltning av bestanden i 2008 vil trolig avklares ved bilaterale konsultasjoner mellom Norge og EU.

I det videre forutsettes at Norge og EU, ved nevnte konsultasjoner fastsetter en TAC innenfor ICES sine anbefalinger på 97.000 tonn i 2008. Det forutsettes også at partene blir enig om en rimelig fordeling av bestanden. Dersom Norge og EU ikke kan enes om dette

foreslår Fiskeridirektøren at det fastsettes en nasjonal kvote innenfor de anbefalinger ICES har gitt. Den nasjonale kvoten fastsettes i den størrelsesorden, som fangsttall og geografisk distribusjon tilsier.

Under denne forutsetningen vil Fiskeridirektøren foreslå at det direkte fisket etter øyepål ikke utøves utover perioden fra og med 1. mai til og med 31. august 2008. Fiskeridirektoratet er av den oppfatning at direkte fisket etter øyepål i størst mulig grad bør begrenses. Dette med bakgrunn i det generelle problemet med bifangst av yngel, småfisk og konsumfiskarter i fisket etter øyepål med småmasket trål. På høsten er det videre stor risiko for å få for mye bifangst av makrell og hestmakrell. I vintermånedene er det også fare for stor innblanding av makrell.

I henhold til konsesjonsforskriften er det fartøy med pelagisk tråltillatelse og nordsjøtråltillatelse som kan utøve et direkte fiske etter øyepål innenfor den nasjonale kvote.

Fiskeridirektøren foreslår at det åpnes for et direkte fiske etter øyepål innenfor en nasjonal kvote i perioden fra og med 1. mai til 31. august 2008.

Det foreslås videre at Fiskeridirektoratet gis myndighet til å stoppe fisket når den nasjonale kvoten er beregnet oppfisket.

Dersom ICES skulle revidere sin rådgivning vesentlig våren 2008, vil reguleringsopplegget måtte vurderes på nytt.

4 ORIENTERING OM ARBEIDET MED Å FORBEDRE BESKATNINGSMØNSTERET I INDUSTRITRÅLFISKET

Tradisjonelt har industritrålfisket omfattet fiske med småmasket trål etter artene tobis, øyepål og kolmule. Bestandssituasjonen for disse artene har de siste årene vært slik at det kun har vært åpnet for et direktefiske etter kolmule. I 2007 ble det åpnet for et fiske etter tobis, mens fisket etter øyepål ble holdt stengt.

Utfordringen i en bærekraftig forvaltning av øyepål og kolmule ligger i at det kan være betydelig innblandingen av andre arter, spesielt ved fisket etter øyepål. Fisket etter øyepål foregår i hovedsak på grunnere vann enn 200 meter med bunntrawl. Forsøk og undersøkelser har vist at det er mindre innblandingen av andre arter ved fiske på dypere vann enn 200 meter, det vil si i områder hvor det fiskes etter kolmule.

Videre ligger det en utfordring i kontroll og håndhevelse av dette fisket. Det er kjent at enkelte landinger kan bestå av til dels betydelige mengder fisk av andre arter enn det som er målarter ved fiske med småmasket trål. Slike fangster landes både i Norge og Danmark.

Siden juli 2002 har den norske industritrålflåten gjennomgått en omfattende strukturering, som har medført en redusert flåte. Imidlertid har fartøyene økt i størrelse og blitt betydelig mer fangsteffektive. Tidligere var denne flåten utstyrt for å ta vare på konsumfisk tatt som bifangst. I dag er fartøyene spesialisert for fiske etter tradisjonelt råstoff til mel og

oljeproduksjon foruten sild og makrell til konsumanvendelse. Med få unntak er det ingen fartøy, som lenger tar vare på bifangst av for eksempel sei, torsk og hyse til konsumformål.

For å hindre at det fiskes på yngel og småfisk av ulike konsumfiskarter er det innført to områder hvor det er forbudt å fiske med småmasket trål etter arter som øyepål, tobis og kolmule. Dette er Patchbanken, som er stengt permanent og Egersundbanken, som er stengt i perioden fra 1. oktober til og med 31. mai. Det kan komme forslag om endringer vedrørende Egersundbanken i løpet av 2008. Dette må ses i sammenheng med eventuell innføring av sorteringsrist i fisket etter kolmule og eventuelt i fisket etter øyepål.

Med bakgrunn i den vanskelige bestandssituasjonen for flere bunnfiskarter i Nordsjøen har Fiskeridirektøren nedsatt en intern arbeidsgruppe som skal gjennomgå beskatningsmønsteret i de viktigste fiskeriene i Nordsjøen og Skagerrak og deretter foreslå tiltak for forbedring. I forbindelse med dette arbeidet vil gruppen også se på det tradisjonelle industritrålfisket, som utøves med småmasket trål og ingen seleksjonseffekt i selve trålredskapet.

FORSLAG TIL FORSKRIFT OM REGULERING AV FISKET ETTER TOBIS OG ØYEPÅL I 2008

1. Innledning

Regulering av fisket etter tobis og øyepål i 2008 ble under Reguleringsmøte 23. november 2007 behandlet som sak 32/2007.

Norge og EU ble 26. november 2007 enige om en bilateral fiskeriavtale for 2008. Partene ble enige om en gjensidig adgang til å fiske inntil 20.000 tonn tobis i hverandres soner. Partene ble videre enige om å gjennomføre et felles forsøksfiske etter tobis i Nordsjøen i 2008 tilsvarende det forsøksfiske som ble gjennomført i 2007.

I forhold til øyepål ble partene enige om å konsultere dersom ICES i løpet av 2008 ga nye råd i forhold til regulering av fisket etter øyepål.

Fiskeridirektøren foreslår at fisket etter tobis og øyepål i 2008 holdes stengt fra årets begynnelse. Det foreslås videre at fisket etter tobis vurderes åpnet etter gjennomført forsøksfiske og at direkte fiske etter øyepål åpnes 1. mai innenfor en nasjonal kvote.

2. Tobis

2.1 Reguleringsmøtets behandling

Den bilaterale fiskeriavtalen mellom Norge og EU for 2008 var ikke inngått på det tidspunkt Reguleringsmøte ble avholdt. Reguleringsmøte drøftet på dette grunnlag Fiskeridirektørens forslag om et felles forsøksfiske etter tobis med EU. Det var ingen innvendinger mot Fiskeridirektørens forslag.

2.2 Fiskeridirektørens tilrådning

Fiskeridirektøren anbefaler at fisket etter tobis holdes stengt fra årets begynnelse, for både norske og utenlandske fartøy. En mulig åpning i norsk sone vil bli vurdert etter at Norge og EU har gjennomført et felles forsøksfiske.

Norge og EU er enige om at fisket etter tobis i 2008 skal reguleres med en målsetting om at gytebestanden i 2009 skal overstige Bpa. Partene er videre enige om at et eventuelt direkte fiske etter tobis skal avgjøres på grunnlag av et forsøksfiske som tidligst skal starte 1. april 2008 og avsluttes senest 6. mai 2008. Forsøksfiske skal gjennomføres med tilsvarende opplegg og innsats som i 2007. Partene skal videre enes om detaljene for forsøksfiske før 15. februar 2008.

Fiskeridirektøren anbefaler på dette grunnlag at direktoratet delegeres myndighet til å fastsette kriterier for deltakelse og gjennomføring av forsøksfiske i perioden fra og med 1. april til og med 6. mai.

For å hindre avbrudd i fisket vil et eventuelt direkte fiske etter tobis i 2008 åpnes etter konsultasjoner mellom Norge og EU basert på en foreløpig rådgivning fra ICES. ICES vil gi endelige rådgivning senest 15. mai 2008. Norge og EU er enige om at TAC ikke skal settes høyere enn 400.000 tonn i 2008.

Fiskeridirektøren foreslår at direktoratet gis myndighet til å fastsette en kvotefaktor for fiske etter 6. mai, det vil si når forsøksfiske er avsluttet, dersom det er aktuelt å åpne for et direkte fiske.

Fiskeridirektøren vil anbefale at et eventuelt direkte fisk etter tobis i NØS avsluttes senest 23. juni 2008. Det vises til at innblandingen av yngel etter denne dato er så stor at et fiske etter tobis ikke kan anbefales. Fiskeridirektøren vil også anbefale at det i samråd med Havforskningsinstituttet vurderes hvorvidt enkelte områder i NØS skal stenges under et eventuelt direkte fiske etter tobis i 2008, tilsvarende som inneværende år.

3. Øyepål

3.1 Reguleringsmøtets behandling

Den bilaterale fiskeriavtalen mellom Norge og EU for 2008 var, som nevnt ikke inngått på det tidspunkt Reguleringsmøte ble avholdt. Reguleringsmøte drøftet på dette grunnlag Fiskeridirektørens forslag om regulering av fisket etter øyepål i 2008. Det var ingen innvendinger mot Fiskeridirektørens forslag.

3.2 Fiskeridirektørens tilrådning

Fiskeridirektøren anbefaler at fisket etter øyepål holdes stengt fra årets begynnelse. ICES har gitt en anbefaling om å åpne for et direkte fiske etter øyepål innenfor en kvote på 97.000 tonn i 2008. ICES anbefaler alternativt at det åpnes for et direkte fiske innenfor en kvote på 50.000 tonn i første halvdel av 2008. Forutsetningen er at fiske i andre halvdel av 2008 avgjøres på grunnlag av en revidert anbefaling fra ICES våren 2008.

Det er en målsetting for Norge og EU å få til felles forvaltning og fordeling av øyepål. Partene kunne ikke enes om en felles forvaltning av fisket etter øyepål i 2008 ved høstens bilaterale forhandlinger, men det var enighet om å fortsette dette arbeidet.

Kommisjonen har i forbindelse med neste års reguleringer foreslått en unilateral kvote på 37.500 tonn øyepål (ikke endelig vedtatt) i første halvår av 2008. Dette utgjør 75 % av ICES forslag om en TAC på 50.000 første halvår. EU fartøy kan i tillegg fiske 5.000 tonn øyepål i norsk sone i ICES statistikkområde IV. Norske fartøy kan fiske inntil 1.000 tonn øyepål i EU-sonen i ICES statistikkområde IV.

Fiskeridirektøren vil på dette grunnlag anbefale at det fastsettes en tilsvarende nasjonal kvote for norske fartøy. For å sikre at den nasjonale kvoten tilsvarer EU sin kvote bør ikke kvoten fastsettes før EU har fastsatt sin kvote. Dette kan løses ved at direktoratet fastsetter en kvotefaktor før fisket starter.

Det anbefales videre at det direkte fiske etter øyepål i første halvår av 2008 avgrenses til perioden fra og med 1. mai til og med 30. juni 2008. Fisket i andre halvdel av 2008 avgjøres etter en revidert anbefaling fra ICES våren 2008. Norge og EU skal konsultere dersom ICES gir nye anbefalinger for fisket etter øyepål.

Som nevnt ovenfor har EU en kvote på 5.000 tonn øyepål i NØS. For å gi partene like forutsetninger for å ta ut kvoten anbefales det også at direkte fiske etter øyepål for EU fartøy avgrenses tilsvarende som for norske fartøy. Dette vil fastsettes i forskrift om regulering av fisket med fartøy som fører flagg fra medlemsstater i Det europeiske fellesskap i Norges økonomiske sone for 2008, som Fiskeridirektoratet har delegert myndighet til å fastsette.

4. Fiskeridirektørens forslag til forskrift

Idet en viser til det som er fremkommet ovenfor, samt saksdokumentene som er fremlagt for Reguleringsmøtet vil en foreslå følgende forskrift:

Forskrift om regulering av fisket etter tobis og øyepål i 2008

Fiskeri og kystdepartementet har desember 2007 med hjemmel i lov av 3. juni 1983 nr. 40 om saltvannsfiske m.v. § 4, 5 og 9 fastsatt følgende forskrift:

KAPITTEL 1. FISKEFORBUD

§ 1 Generelt forbud

Det er forbudt for norske fartøy å fiske og lande tobis og øyepål i 2008.

KAPITTEL 2. ØYEPÅL

§ 2. Deltakelse og maksimalkvote

Uten hinder av § 1 kan norske fartøy med adgang til å delta fiske og lande øyepål i perioden fra og med 1. mai til og med 30. juni 2008.

Fiskeridirektoratet fastsetter maksimalkvoter for fartøy med pelagisk trållatelse og nordsjøtrållatelse på grunnlag av en basiskvote (100 % av konsesjonskapasitet). Kvotene til det enkelte fartøy fremkommer ved å multiplisere basiskvoten for fartøyet med den faktoren en får ved å dividere de respektive gruppekvotene med summen av basiskvotene. Fiskeridirektoratet fastsetter faktoren og kan endre denne.

For fartøy med pelagisk tråltillatelse og nordsjøtråltillatelse nyttes fastsatt konsesjonskapasitet, jf forskrift av 13. oktober 2006 om spesielle tillatelser til å drive enkelte former for fiske og fangst (konsesjonsforskriften) §§ 2-8 annet ledd og 2-12 annet ledd.

§ 3 Bifangst av øyepål

Uten hinder av § 1 kan øyepål fiskes som bifangst i et direkte fiske etter andre arter.

§ 4 Totalkvote i EU-sonen

Norske fartøy kan fiske inntil 1.000 tonn øyepål i EU-sonen i ICES statistikkområdet IV.

KAPITTEL 3. TOBIS

§ 5 Forsøksfiske

Uten hinder av § 1 kan norske fartøy med adgang til å delta fiske og lande tobis i perioden fra og med 1. april til og med 6. mai 2008.

For norske fartøy skjer deltakelse i perioden angitt i første ledd etter kunngjøring og skriftlig påmelding til Fiskeridirektoratet. Etter påmeldingsfristens utløp avgjøres deltakelsen ved loddtrekning.

Fiskeridirektoratet kan fastsette nærmere kriterier for deltakelse og gjennomføring av fisket etter tobis i perioden angitt i første ledd.

§ 6 Deltakelse og maksimalkvote

Uten hinder av § 1 kan norske fartøy med adgang til å delta fiske og lande tobis i perioden fra og med 7. mai til og med 23. juni 2008.

Fiskeridirektoratet fastsetter maksimalkvoter for fartøy med pelagisk tråltillatelse og nordsjøtråltillatelse på grunnlag av en basiskvot (100 % av konsesjonskapasitet). Kvotene til det enkelte fartøy fremkommer ved å multiplisere basiskvoten for fartøyet med den faktoren en får ved å dividere de respektive gruppekvotene med summen av basiskvotene. Fiskeridirektoratet fastsetter faktoren og kan endre denne.

For fartøy med pelagisk tråltillatelse og nordsjøtråltillatelse nyttes fastsatt konsesjonskapasitet, jf konsesjonsforskriftens §§ 2-8 annet ledd og 2-12 annet ledd.

Fangst tatt før 7. mai 2008 går til fradrag i fartøyetets samlede maksimalkvote innenfor reguleringsåret.

§ 7 Totalkvot i EU-sonen

Norske fartøy kan fiske inntil 20.000 tonn tobis i EU-sonen i ICES statistikkområdet IV.

KAPITTEL 4. FELLESBESTEMMELSER

§ 8 Kvoteutnyttelse

Hvert fartøy kan bare fiske og lande en kvote. Uten hinder av dette kan hvert fartøy fiske og lande kvote utvekslet eller tildelt i medhold av bestemmelser om spesielle kvoteordninger.

Ved salg og utskifting av fartøy innenfor reguleringsåret skal kvoten beregnes etter bestemmelsene i tredje til femte ledd.

Ved kjøp av fartøy kan ny eier ikke fiske og lande mer enn det som gjenstår av den nye eiers kvote etter fradrag for det som fartøyet totalt har fisket og levert i reguleringsåret. Dette gjelder også når fartøyet erverves til utskifting av et annet fartøy.

Ved utskifting av fartøy kan erstatningsfartøyet heller ikke fiske og lande mer enn det som gjenstår av den nye eiers kvote etter fradrag for det som han selv har fisket og landet med annet fartøy i vedkommendes eie i reguleringsåret.

Når det ved utskifting gjøres fradrag etter tredje ledd eller fjerde ledd, skal det fangstkvantum som er størst av de to alternativene trekkes fra.

§ 9 Overføring av fangst

Det kvantum som kan fiskes med det enkelte fartøy kan ikke overføres til annet fartøy. Det er også forbudt å motta og å lande fangst som er fisket av et annet fartøy.

§ 10 Avkortning av kvote ved dumping eller neddreping

Er tobis eller øyepål forsettlig eller uaktsomt dumpet eller på annen måte drept ned, kan Fiskeridirektoratets regionkontor fatte vedtak om en forholdsmessig avkortning av kvoten. Fiskeridirektoratet er klageinstans.

§ 11 Bemyndigelse

Fiskeridirektoratet kan stoppe fisket etter tobis i EU sonen når områdekvoten er beregnet oppfisket.

Fiskeridirektoratet kan endre denne forskrift og fastsette nærmere bestemmelser som er nødvendige for å oppnå en rasjonell og hensiktsmessig utøvelse eller gjennomføring av fisket.

§ 12 Straff

Den som forsettlig eller uaktsomt overtrer bestemmelser i denne forskrift straffes i henhold til lov av 3. juni 1983 nr. 40 om saltvannsfiske m.v. § 53. På samme måte straffes medvirkning og forsøk.

§ 13 Ikrafttredelse

Denne forskrift trer i kraft 1. januar 2008 og gjelder til og med 31. desember 2008.