

Fiskeridirektoratets Småskrifter

---

Nr. 2 — 1956

## **Bestemmelser om saltvannsfiskeriene**

Kronprinsregentens resolusjon av 22. desember 1955.

Utgitt av  
FISKERIDIREKTØREN

BERGEN  
A.S. JOHN GRJEGS BOKTRYKKERI  
1956

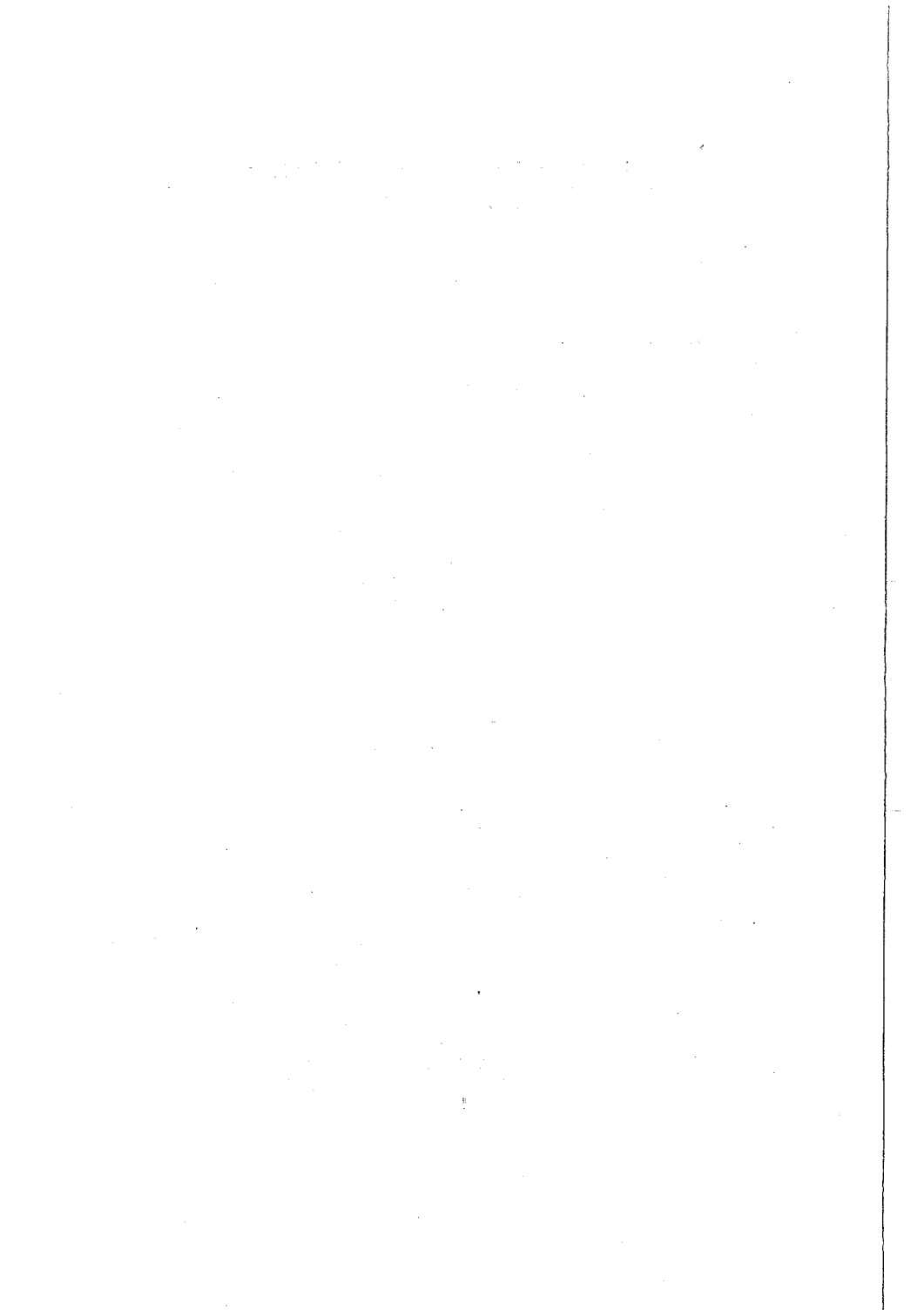

Bestemmelser om saltvannsfiskeriene, utferdiget i medhold av lov av 17. juni 1955 om saltvannsfiskeriene.

(Den nærmere lovhjemmel er angitt i parentes ved hvert kapitel).

Kap. 1. *Bestemmelsenes virkeområde.*

(Lovens § 1).

§ 1.

Disse bestemmelser gjelder for fiske innenfor den norske fiskerigrense og for fiske som drives utenfor fiskerigrensen ved den norske kyst og på kystbankene av norske statsborgere og innvånere av riket eller av norske selskaper og andre sammenlutninger.

Bestemmelsene gjelder ikke for fiske på fjerne farvann med mindre dette er uttrykkelig sagt i vedkommende kapitel eller paragraf.

§ 2.

Bestemmelsene gjelder ikke for sild- og brislingfisket, makrellfisket og laks- og sjøørretfisket.

## Kap. 2. Bestemmelser om minstemål.

(Lovens § 4, punkt 1 og 8, og § 64).

### § 3.

Det er forbudt å fange eller beholde ombord fisk og skalldyr av følgende arter hvis ikke fisken eller skalldyrene minst har den lengde som er nevnt nedenfor:

1. Kveite . . . . .	50 cm
2. Torsk . . . . .	30 »
3. Hyse (kolje) . . . . .	27 »
4. Lysing . . . . .	30 »
5. Gullflyndre (rødspette) . . . . .	29 »
6. Mareflyndre (hundetunge) . . . . .	28 »
7. Sandflyndre . . . . .	23 »
8. Lomre (bergflyndre) . . . . .	25 »
9. Tunge . . . . .	24 »
10. Piggvar . . . . .	30 »
11. Slettvar . . . . .	30 »
12. Glassvar . . . . .	25 »
13. Hvitting . . . . .	20 »
14. Skrubbe . . . . .	20 »
15. Ål . . . . .	34 »
16. Hummer . . . . .	21 »
17. Sjøkreps (bokstavhummer, <i>Nephrops norwegicus</i> ) . . . . .	15 »

De mål som er nevnt under punkt 1–15 gjelder fiskens lengde målt fra snutespissen til enden av halens (sporens) ytterste stråler.

For de skalldyr som er nevnt under punkt 16 og 17 regnes lengden fra spissen av pannerhornet til den bakre faste kant av midterste svømmelapp.

De minstemål som er fastsatt i denne paragrafs punkt 1–15 gjelder ikke fisk som fanges til bruk i egen husholdning.

Minstemålene gjelder heller ikke fisk eller skalldyr som fanges til bruk i vitenskapelig øyemed i forbindelse med fiskeriundersøkelser iverksatt av staten eller med statens samtykke.

#### § 4.

Fisk og skalldyr som ikke har den lengde som fastsatt i § 3, punkt 1—17, skal straks kastes på sjøen (jfr. § 22) og kan med de unntak som er nevnt i § 3, 4. og 5. ledd, ikke bringes i land, omsettes, kjøpes eller mottas.

#### § 5.

Sei under 35 cm målt fra snutespissen til halens ytterste stråler, kan ikke omsettes til annet enn menneskeføde og agn.

Fiskeridirektøren kan i ekstraordinære tilfeller dispensere fra bestemmelsene i denne paragraf.

#### § 6.

Bestemmelsene i dette kapitel gjelder også for fiske på fjerne farvann.

### Kap. 3. *Bestemmelser om fredningstid.*

(Lovens § 4, punkt 1).

#### § 7.

Fangst av *gullflyndre* er forbudt i tiden fra og med 1. april til og med 15. mai.

I tiden fra og med 15. mars til og med 30. juni er det dessuten forbudt å bruke trål, snurrevad, landdragningsnøter og liknende redskaper til fangst av *gullflyndre*. Brukes i dette tidsrom slike redskaper til fangst av andre fiskearter, skal *gullflyndre* som måtte komme med i fangsten, straks slippes tilbake i sjøen.

#### § 8.

Fangst av *kveite* med garn, trål, snurrevad eller andre bundne redskaper er forbudt i tiden fra og med 15. desember til og med utgangen av februar. Brukes i dette tidsrom slike redskaper til fangst av andre fiskearter, skal *kveite* som måtte komme med i fangsten, straks slippes tilbake i sjøen.

For fangst av *kveite* gjelder dessuten de ukefredningsbestemmelser som er fastsat i § 10.

§ 9.

1. I tiden fra og med 15 juli til og med 30. september skal det med de unntak som er nevnt i denne paragrafs punkt 2 og 3 være forbudt å fange *hummer* eller sette ut teiner eller andre redskaper (med eller uten agn) til fangst av hummer.

For de distrikter som er nevnt nedenfor, gjelder dog følgende fredningstider:

a) I *Sør-Trøndelag* og *Møre og Romsdal fylker* fra og med 1. juli til og med 15. september.

b) I *Rogaland fylke* fra og med 1. juli til og med 30. november.

I *Sokndal* og *Eigersund herreder* og *Egersund by* er dog fredningstiden fra og med 1. juli til og med 14. oktober.

c) I *Vest-Agder fylke* fra og med 1. juli til og med 14. oktober.

d) I *Aust-Agder fylke* fra og med 1. juli til og med 15. september.

e) I *Telemark, Vestfold og Akershus fylker* fra og med 15. juli til og med 15. september.

f) I *Østfold fylke* fra og med 1. juni til og med 30. september.

2. Bestemmelsene i punkt 1 skal dog ikke være til hinder for at hummerteiner før fredningstidens utløp kan settes til «vatning» på følgende betingelser:

a) Teinene må ikke bringes i sjøen tidligere enn 8 dager før fredningstidens utløp.

b) Teinene må under vatningen være åpne og må ikke forsynes med agn.

c) Teinene må settes ut i samlet klynge fortrinnsvis i fjæren eller på så grunt vann at det tydelig fremgår at de kun står ute til vatnings. Teinene må ikke settes ut på hummerplass.

d) Teinene kan også henges ut til vatning fra kai eller fra forankret fartøy eller båt, men må da ikke komme i berøring med bunnen.

3. Uten hinder av bestemmelsene i punkt 1 kan vedkommende departement tillate fangst av hummer for å skaffe stamdyr til utklekningsanstalter eller til vitenskapelige undersøkelser.
4. Hummer som i fredningstiden måtte bli tatt i forbindelse med fangst av andre skalldyr eller fiskearter skal straks slippes tilbake i sjøen.
5. Omsetning, eksport, etc. i fredningstiden av hummer som er fanget i lovlig tid, foregår etter de regler som fastsettes av fiskeridirektøren i medhold av § 64, siste ledd i lov av 17. juni 1955 om saltvannsfiskeriene.

#### Kap. 4. *Ukefredning.*

(Lovens § 4, punkt 1).

##### § 10.

I tiden kveitefisket med garn er tillatt, jfr. § 8, skal det være forbudt å ha kveitegarn stående i sjøen i tiden fra kl. 14 lørdag til kl. 10 mandag med mindre uvær er til hinder for trekningen av redskapene.

#### Kap. 5. *Bestemmelser om visse redskapers dimensjoner (maskevidde).*

(Lovens § 4, punkt 5).

##### § 11.

Det er forbudt å bruke eller ha ombord i fiskefartøyer *trål*, *snurrevad* eller *ammen not* som slepes langs eller nær sjøbunnen hvis det i noen del av noten er mindre maskevidde enn nedenfor fastsatt:

1. I farvann nordenfor 66° n.br. øst for Greenwich meridian og i islandske farvann mellom parallellene 68° og 62° n.br. og mellom meridianene 28° og 10° vestlig lengde, skal minste maskevidde i ovennevnte redskaper være slik at et flatt mål som er 110 mm bredt og 2 mm tykt lett kan føres gjennom

masken når den er strukket diagonalt i notens lengderetning og noten er våt.

2. I øvrige farvann nordenfor 48° n.br. og mellom 42° vestlig lengde og 32° østlig lengde skal minste maskevidde være slik at et flatt mål som er 80 mm bredt og 2 mm tykt lett kan føres gjennom masken når den er strukket diagonalt i notens lengderetning og noten er våt.

Det er forbudt å bruke noen som helst innretning som snører sammen eller på annen måte innsnevrer maskene. Det er dog adgang til å feste til undersiden av fiskeposen seilduk, nett eller annet materiale for å hindre slitasje.

Nøter med mindre maskevidde enn bestemt i punkt 1 og 2 kan brukes og has ombord under fiske etter makrell, sild, sildartet fisk, lodde, siil, smelt, ål, fjesing, strandreker, dypvannsreker, sjøkreps (bokstavhummer), muslinger eller andre skalldyr på betingelse av at redskapene ikke brukes til fangst av andre fiskearter, og at fisk som er under fastsatt minstemål, jfr. § 3, og som måtte komme med i fangsten, straks kastes overbord.

Bestemmelsene i denne paragraf gjelder også for fiske på fjerne farvann. De kommer dog ikke til anvendelse på de fiskeriundersøkelser som iverksettes av staten i forskningsøyemed.

#### § 12.

Til fangst av kveite, jfr. § 3, punkt 1 og §§ 8 og 10, må ikke brukes *garn* med mindre masker enn 3 omfar pr. alen (8 tommer = 20,88 cm stolpelengde) nytt nett.

Kommer kveite med i fangst av annen fisk tatt med garn som har mindre masker enn her fastsatt, skal den straks kastes overbord.

#### § 13.

Det er forbudt å bruke eller ha ombord *reke*trål (jfr. § 14) med mindre maskevidde enn at et flatt mål 30 mm bredt og 2 mm tykt lett kan føres gjennom maskene når noten er våt og strukket i lengderetningen.



Kap. 6. *Regulerende bestemmelser om bruken av visse redskaper.*

(Lovens § 4, punkt 2, 3 og 4).

§ 14.

*Reketrål* (jfr. § 13) må bare brukes til fangst av reker. Fisk som herunder kommer med i trålen kan dog nyttes hvis ikke dette er i strid med minstemålsbestemmelsene i § 3 eller andre bestemmelser i denne resolusjon.

Fiskeridepartementet kan fatsette nærmere bestemmelser med sikte på å hindre at reketrål brukes til fangst av fisk.

På kysten fra Svenskegrensen til Jærens rev er det ikke tillatt å bruke reketrål på grunnere vann enn 60 meter og på kysten fra Jærens rev til Grense Jakobselv ikke på grunnere vann enn 100 meter. Om bruk av reketrål innenfor Norges fiskerigrense, se lov av 20. april 1951 om fiske med trål § 2, 2. ledd.

§ 15.

Inntil 31. desember 1956 er bruk av snurrevad (jfr. § 11) forbudt i følgende områder:

1. I *Kvænanngenfjorden*, Troms fylke, i et område innenfor en rett linje trukket fra Kvænanngentraumens fyrlykt over et stående jernstakemerke til Nordstraumen.
2. I *Borgenfjorden* og i området utenfor Strømmen i Nord-Trøndelag fylke innenfor en linje fra Høsholmen—Kvams-holmen.
3. I *Storfosenvågen* (Ørlandet herred, Sør-Trøndelag) mot sør begrenset av en linje fra Komersøy til Bukhallaren og mot vest av en linje fra Purkholmens vestlige odde over Palsaren.
4. I *Kalvelandsvågen* (Aure herred, Møre og Romsdal fylke) mot øst begrenset av en linje tversover trangeste del av Torsetsund ved plassen Tuen, mot sør av en linje fra Eidet over Molta til sørøstre nes av Grisvågøy, samt i nord av en linje over trangeste del av Lesund ved Åkvik.
5. I *Karihavet* (Straumsnes herred, Møre og Romsdal fylke) mot sør begrenset av en linje fra Bokspnesset på sørsiden av Aspøy til vestre odde av Eikremsholmene ved innløpet til Tingvollfjorden, samt i nord av Målsundkanalen.

6. I *Drammensfjorden* i området fra Svelvik ut til en linje mellom Trollbøgen i Hurum og Berger brygge i Strøm kommune.

Fiskeridepartementet kan gjøre bestemmelsene i første ledd gjeldende for et tidsrom av inntil 3 år utover 31. desember 1956.

Bruk av smurrevad til fangst av gullflyndre og kveite er forbudt i de tidsrom som er fastsatt i §§ 7 og 8.

#### § 16.

Inntil 31. desember 1956 er bruk av *not* til annet enn fangst av sild, brisling, makrell eller lodde forbudt i følgende områder og til følgende tider:

##### 1. *Fimmark*:

- a) *Frakkfjord*, Loppa herred, kart nr. 95. Innenfor en linje trukket fra Neset (skole), Frakkfjordens vestsida,  $70^{\circ} 15,05' N$  og  $21^{\circ} 26,6' O$  i retvisende retning  $101^{\circ}$  til ytre Langstrand, fjordens østside,  $70^{\circ} 14,8' N$  og  $21^{\circ} 30,2' O$  i tidsrommet 1. februar til 5. april.
- b) *Kjøllefjord* Lebesby herred, kart nr. 108. Innenfor en linje trukket fra Kjøllefjordnesset ( $71^{\circ} 1,1' N$  og  $27^{\circ} 12,45' O$ ) med toppen av Raudnakken synlig i retvisende retning  $200^{\circ}$  over til fjordens sørvestside ( $70^{\circ} 58,8' N$  og  $27^{\circ} 9,8' O$ ) i tidsrommet 15. februar til 1. april.
- c) *Mårøfffjord*, Lebesby herred, kart nr. 107. Innenfor en linje trukket fra fjordens nordostside  $70^{\circ} 45,6' N$  og  $27^{\circ} 19,3' O$  i retvisende retning  $215^{\circ}$  over Torvholmens ytterpunkt til fjordens sørvestside,  $70^{\circ} 44,55' N$  og  $27^{\circ} 17' O$  i tidsrommet 15. februar til 1. april.
- d) *Skipfjord*, Nordkapp herred, kart nr. 103. Innenfor en linje trukket fra Finnviksskjæret,  $71^{\circ} 1,18' N$  og  $25^{\circ} 57,4' O$  i retvisende retning  $169^{\circ}$  til ytre kant av Stormbukta,  $71^{\circ} 0,58' N$  og  $25^{\circ} 57,75' O$  i tidsrommet 15. februar til 5. april.
- e) *Smørffjord* og *Olderffjord*, Kistrand herred, kart nr. 105. Innenfor en linje trukket fra ytre ende av Alkeberget (Smørffjordens nordvestside)  $70^{\circ} 33,25' N$  og  $25^{\circ} 11,3' O$  i rett-

visende retning 135° til ytre Langøy-Kalven, 70° 30,2' N og 25° 20,8' O i tidsrommet 15. februar til 5. april.

- f) *Indre Gulgofjord* (Trollfjorden) Berlevåg herred, kart nr. 110. Innenfor en linje trukket fra Gulgofjord lykt 70° 41,3' N og 28° 35,2' O i rettviseende retning 178° til fjordens sørside, Libokhubben, 70° 40,65' N og 28° 35,3' O i tidsrommet 15. februar til 1. april.
- g) *Brevikfjorden*, innenfor en linje trukket fra Skjåholmen, 70° 35,5' N og 21° 59' O i retning rettviseende 149° til Søndre Knotten, 70° 30,8' N og 22° 8' O i tidsrommet 1. februar til 15. april.
- h) *Langfjorden*, Gamvik herred. Innenfor (sydvest for) en linje (rettv. 335°) fra Honningsvika på fjordens sydostside, 70° 37,7' N og 27° 50,5' O til fjordens nordvestre side 70° 38,5' N og 27° 49,5' O i tidsrommet fra 1. februar til 30. april.
- i) *Indre Altafjorden*, Alta herred, innenfor (sydost for) en rett linje rettviseende 230° fra Sagelv på Altafjordens østside, 70° 2' N og 23° 18' O til Sandelv, 69° 59' N og 23° 7' O, på fjordens vestsiden, i tidsrommet fra 15. februar til 15. april. I visse fjordstrøk i Finnmark gjelder dessuten slike regler om havdeling mellom nøter og faststående redskaper som fastsatt i § 19.

## 2. Troms:

- a) Torskenåsa med Gryllefjord og Torskenfjord, Torsken herred, kart nr. 82, innenfor en linje trukket fra Månesodden på fjordens nordside 69° 22,5' N og 16° 52,4' O i rettviseende retning 170° til Kjerringnesset, fjordens sydsiden 69° 18,8' N og 16° 54,3' O i tidsrommet fra og med 1. februar til og med 30. april.
- b) *Meffjord*, Berg herred, kart nr. 85, innenfor en linje trukket fra Oksnesset på fjordens sydvestsiden 69° 32,6' N og 17° 19,2' O, i rettviseende retning 45° til Kjølva på fjordens nordøstside 69° 36,05' N og 17° 29,5' O i tidsrommet fra og med 1. februar til og med 30. april.

### 3. Sør-Trøndelag:

- a) Skjærafjorden innenfor en linje trukket fra Sydskjørsskjæret i Stoksund herred til Gjeisnesset i Roan herred, i tiden fra og med 1. februar til og med 30. april.
- b) Brandsfjorden i Roan herred innenfor en linje trukket fra Kvitormen til Kvithammeren, i tiden fra og med 1. februar til og med 30. april.

Vedkommende departement kan gjøre bestemmelsene i første ledd gjeldende for et tidsrom av inntil 3 år utover 31. desember 1956.

Bruk av notredskaper til fangst av gullflyndre og kveite er forbudt i det tidsrom som er fastsatt i §§ 7 og 8.

### § 17.

Lov av 20. april 1951 om fiske med trål er ikke til hinder for at *snurpenot* og *landnot* slepes langs bunnen, når dette kan skje uten å ødelegge eller legge hindringer i veien for utstående redskaper, og når det ikke ved særbestemmelser for vedkommende distrikt er satt forbud mot slikt fiske.

### § 18.

Under fiske med *flytetrål* eller *annet pelagisk redskap* som under fisket slepes av ett eller flere fartøyer gjelder følgende bestemmelser:

1. Foregår fisket innenfor Norges fiskerigrense skal ingen del av redskapet slepes langs bunnen. Stentelnen må ikke være forsynt med grunntau, bobbinsrekke eller annen beskyttelse mot slitasje fra bunnen.
2. Ved fiske med flytetrål og annet pelagisk sleperedskap skal det føres de samme lanterner og gis de signaler som er bestemt i Styringsplakaten om fiske med vanlig trål. Dessuten skal fartøyet eller fartøyene som tegn på at de fisker med flytetrål eller annet pelagisk sleperedskap om natten føre 1 blå lanterne på toppen av styrehuset som skal være synlig hele horisonten rundt i en avstand av 2 nautiske mil. Om dagen skal det på fokkestaget føres en sort konus med

- spissen ned som skal være 61 cm lang og 61 cm i diameter. Nyttet to fartøyer skal fartøyene om natten føre hver sin lyskaster hvis lysstråle skal dirigeres i forskjellige retninger for å påkalle møtende fartøyers oppmerksomhet. Deretter skal lysstrålene dirigeres fra begge lyskaster slik at de møtes et stykke foran og mellom fartøyene for derved å tilkjennegi at fartøyene driver samfiske og har redskap i sjøen.
3. Slepnoten har vikeplikt for utestående redskaper og det er forbudt å slepe eller trekke redskapet gjennom sjøen slik at det ved dette kan voldes skade på utestående redskaper. Når det er andre fisketartøyer på feltet, skal det søkes opplysninger om disses redskaper og alle nødvendige forholdsregler skal treffes for å unngå kollisjon.
  4. Når norsk oppsyns- eller vaktfartøy nærmer seg skal slepende fartøy (fartøyer) beholde kurs og fart inntil det ved ekkolodding eller på annen måte er konstatert at redskapen ikke slepes langs bunnen. I tvilstilfelle kan redskapen forlanges tatt opp for inspeksjon.

#### § 19.

I tiden fra og med 15. februar til og med 15. april skal det på nedennevnte områder i Finnmark gjelde følgende regler om *hauddeling mellom nøter og faststående redskaper*:

1. *Indre Repparfjorden, Kvalsund herred.* Det trekkes en rett linje rettv.  $350^\circ$  med utgangspunkt omtrent midt i bunnen av fjordpollen ( $70^\circ 26,8' N 24^\circ 18,8' O$ ) til et punkt på fjordens østside ( $70^\circ 29,4' N 24^\circ 17,5' O$ ) og en rett linje i ost fra Fegfjordholmens østside ( $70^\circ 29' N 24^\circ 15,6' O$ ) til skjæringspunktet ( $70^\circ 29' N 24^\circ 17,7' O$ ). Området begrenses vestover av en linje fra før nevnte punkt på Fegfjordholmens østside i retning  $209^\circ$  over fluen syd for Fegfjordholmen til fastlandet ( $70^\circ 28,8' N 23^\circ 15,3' O$ ).
- Området på østsiden av linjen, rettv.  $350^\circ$  forbeholdes faststående redskaper, og området på vestsiden nøter. Området nordvest for de sistnevnte to linjer blir fellshav.
2. *Indre Refsbotn, Måsøy og Kvalsund herreder.* Det trekkes en rett linje fra Storjordnes på Refsbotnens vestside i

nordvestlig retning til Kyssarnes ( $70^{\circ} 38,8' N 24^{\circ} 41,3' O$ ) på dens østside. På nordvestsiden av denne linje blir felleshav. Området innenfor (sydost for) deles etter 2 overrettsstolper plasert på vestsiden av Russelv slik at retningen går i rettv.  $330^{\circ}$  til skjæringspunktet. Området på sørvestsiden av sistnevnte linje forbeholdes til bruk for nøter og området på nordvestsiden forbeholdes til bruk for faststående redskaper.

3. *Sneffjord*, Måsøy herred. Det trekkes en rett linje fra et punkt midt mellom Hellesnes og Pettersnes på fjordens østside ( $70^{\circ} 49,3' N 24^{\circ} 35,6' O$ ) (rettv.  $219^{\circ}$ ) til Leirvik på fjordens vestsida. Området utenfor (nordvest for) denne linje blir felleshav. Området innenfor (sydost for) deles slik: Det trekkes en rett linje rettv.  $173^{\circ}$  fra førstnevnte punkt ( $70^{\circ} 49,3' N$  og  $24^{\circ} 35,6' O$ ) til midt på Sneffjordholmens østside over Pettersnes skjær og herfra en rett linje rettv.  $90^{\circ}$  (i øst) til Angelnesset ( $70^{\circ} 48,2' N 24^{\circ} 36' O$ ).

Området nordøst for disse to linjer forbeholdes fiske med nøter. Det øvrige område syd- og vestover rundt fjordbunnen til førstnevnte linje (Leirvika til midt mellom Hellesnes og Pettersnes) forbeholdes til bruk for faststående redskaper.

4. *Bakfjorden*, Måsøy herred. Det trekkes en rett linje (rettv.  $180^{\circ}$ ) fra Vassberget på fjordens nordside til Lillebukta på dens sørsida. Innenfor (østfor) denne linje forbeholdes fiske med nøter etter torsk, sei og hyse.
5. *Storfjorden*, Lebesby og Kjøllefjord herred. Det trekkes en rett linje fra Klubbneset ( $70^{\circ} 22,5' N 26^{\circ} 30,5' O$ ) i linje rettv.  $125^{\circ}$  til Leirbuktskjæret ( $70^{\circ} 22,2' N 26^{\circ} 32,1' O$ ). Fjorden deles videre på langs fra Storøra ( $70^{\circ} 21,2' N 26^{\circ} 30,3' O$ ) i en rett linje rettv.  $15^{\circ}$  til skjæringspunktet  $70^{\circ} 22,4' N 26^{\circ} 31,3' O$ . På sistnevnte grenselinjes østside forbeholdes fisket for faststående redskaper og området på vestsiden forbeholdes nøter. Utenfor grenselinjen Klubbneset—Leirbuktskjær blir felleshav for alle slags redskaper.

Garn kan settes på nothavet når nøtene ikke er til stede, men garnfiskere kan i slike tilfeller ikke reise erstatnings-

krav mot eventuell skade forårsaket av notfiskere på denne havteig.

Bestemmelsene i denne paragraf gjelder inntil 31. desember 1956. Vedkommende departement kan dog forlenge bestemmelsenes gyldighet for et tidsrom av inntil 3 år utover nevnte dato.

Om bruken av not på visse andre fjordstrøk i Finnmark gjelder de bestemmelser som er fastsatt i § 16, punkt 1, jfr. også §§ 6 og 7 om forbud mot bruk av notredskaper til fangst av gullflyndre og kveite.

### Kap. 7. Merking av fiskeredskaper.

(Lovens § 19).

#### § 20.

Vedkommende departement gis bemyndigelse til å bestemme at ved fiske *innenfor den norske fiskerigrense* skal utestående redskaper — i tillegg til den merking som er foreskrevet i lov av 17. juni 1955 om saltvannsfiskeriene § 30 — også være merket på en slik måte at det tydelig fremgår hvor redskapene står og hvilket havområde de omfatter.

De nærmere forskrifter for merkingen blir i tilfelle å utferdige av vedkommende departement.

#### § 21.

Utestående redskaper som helt eller delvis står *utenfor fiskerigrensen*, skal i tillegg til den merking som er foreskrevet i lov av 17. juni 1955 om saltvannsfiskeriene § 30 også være merket overensstemmende med følgende regler:

1. Største avstand mellom et sammenhengende redskaps merkebøye skal ikke overstige 2000 meter.
2. Den vestlige merkebøye (halvsirkelen nord-vest-syd) skal om dagen være forsynt med 2 sorte flagg. Det nederste flagg skal være minst 50 cm i firkant. Avstanden mellom de to flagg skal være minst 25 cm. Om natten i den mørke årstid skal bøyen være forsynt med 2 hvite lys. Avstanden mellom de to lys skal være minst 50 cm.
3. Den østlige merkebøye (halvsirkelen nord-øst-syd) skal om

dagen være forsynt med ett sort flagg minst 50 cm i firkant. Om natten i den mørke årstid skal bøyen være forsynt med ett hvitt lys.

4. Brukes redskaper av en større sammenhengende lengde enn 2000 meter, således at det må benyttes en eller flere midtbøyer, skal disse om dagen være forsynt med ett rødt flagg minst 50 cm i firkant. Om natten i den mørke årstid må så mange av midtbøyene utstyres med ett hvitt lys at avstanden fra lys til lys på sammenhengende redskap ikke overstiger 4000 meter.
5. Når der på grunn av bunnens beskaffenhet og/eller strømmens styrke ikke er mulig å nytte 2 endebøyer, må redskapenes lengde fra bøyen ikke overstige 1 nautisk mil. Når redskapet står i øst-retning av merkebøyen, skal denne om dagen være forsynt med 2 sorte flagg, minst 50 cm i firkant og om natten med 2 hvite lys. Står redskapet i vest-retning av merkebøyen, skal denne om dagen være forsynt med ett sort flagg, minst 50 cm i firkant og om natten med ett hvitt lys.
6. Stangen på merkebøyen skal være minst 3 meter høy over bøyen.
7. Overtredelse av disse forskrifter kan medføre tap av kravet på erstatning for skade på redskapene.

#### Kap. 8. *Andre regulerende bestemmelser.*

(Lovens § 4).

##### § 22.

Fiskeridirektøren kan for visse distrikter og til visse tider påby at motorfartøyer som nyttes under nattdraging av hummerteiner, skal ha påmontert forsvarlig propellbeskyttelse (propellkorg).

#### Kap. 9. *Om ulovlig fiskefangst.*

##### § 23.

Overensstemmende med § 64 i lov av 17. juni 1955 om saltvannsfiskerierne bestemmes at fisk og skalldyr fanget i strid med



bestemmelsene i denne resolusjon eller forskrifter gitt i medhold av resolusjonen, straks skal kastes på sjøen, jfr. dog 3. ledd.

Det er forbudt å kjøpe eller på annen måte ta imot fisk og skalldyr som er under fastsatt minstemål eller som er fanget i fredningstiden eller som vedkommende kjøper eller mottaker må forstå er fanget med ulovlig redskap.

Bestemmelsene i denne paragrafs første og annet ledd gjelder ikke fisk og skalldyr inndratt i medhold av § 26.

Det er forbudt å føre inn eller bringe i land fra utenlandsk skip i fredningstiden fisk og skalldyr som er fredet her i landet.

Omsetning i fredningstiden av fisk og skalldyr som er fanget i lovlig tid, skjer på den måte som fastsettes av fiskeridierktøren i medhold av § 64, siste ledd, i lov av 17. juni 1955 om saltvannsfiskeriene.

#### Kap. 10. *Straff og inndraging.*

##### § 24.

Overensstemmende med lov av 17. juni 1955 om saltvannsfiskeriene § 69 straffes forsetlig eller uaktsom overtredelse av de bestemmelser som er gitt i eller i medhold av denne resolusjon, eller medvirkning til slik overtredelse, med bøter for så vidt handlingen ikke rammes av et strengere straffebud.

##### § 25.

Forseelse mot bestemmelsene i denne resolusjon kan ikke påtales senere enn 6 måneder etter at den har funnet sted, jfr. lov av 17. juni 1955 om saltvannsfiskeriene § 71.

##### § 26.

I henhold til lov av 17. juni 1955 om saltvannsfiskeriene § 70 kan fartøy, båt og redskaper som har vært nyttet ved en straffbar overtredelse av de bestemmelser som er gitt i eller i medhold av denne resolusjon, ved dom inndras hos den skyldige eller den han har handlet på vegne av uten at straffesak behøver å være reist eller å kunne reises mot noen. Det samme gjelder

ulovlig gjort fangst. I stedet for tingene selv kan deres verdi helt eller delvis inndras.

Blandes lovlig og ulovlig gjorte fangster sammen, kan samtlige sammenblandede fangster inndras.

Inndraging etter denne paragraf er ikke straff.

## Kap. 11. *Ikrafttreden.*

### § 27.

Denne resolusjon trer i kraft 1. januar 1956.

#### *Bestemmelser om oppsyn.*

Fiskeridepartementet har 6. januar 1956 i medhold av kapitel 5 og 6 i lov av 17. juni 1955 om saltvannsfiskeriene fastsatt følgende midlertidige bestemmelser om oppsyn:

1. Det skal fortsatt være fiskerioppsyn på de kyststrekninger og under de fiskerier som hadde slikt oppsyn ved ikrafttredelsen av den nye lov om saltvannsfiskeriene. (Lovens § 31, 1. ledd)

Bestemmelsen i første ledd berører ikke oppsyn under sildefiskeriene.

2. Ansettelse av oppsynssjefer og oppsynspersonale foretatt i medhold av de tidligere distriktsfiskerilover, skal fortsatt stå ved makt. (Lovens § 32).
3. Hvor det er overlatt til departementet å foreta inndeling i oppsynsdistrikter (jfr. lovens § 33, 2. ledd), skal inntil videre gjelde samme inndeling som ved den nye lovs ikrafttreden.
4. Instruks om oppsynets virksomhet fastsatt i medhold av de tidligere distriktsfiskerilover, gjøres inntil videre gjeldende i den form de hadde ved den nye lovs ikrafttreden og i den utstrekning de ikke er stridende mot bestemmelsene i loven om saltvannsfiskeriene. (Lovens § 35).
5. Disse bestemmelser trer i kraft straks.

*Bestemmelser om tilsynsmenn og utvalg.*

Fiskeridepartementet har 5. januar 1956 i medhold av kap. 7 i lov av 17. juni 1955 om saltvannsfiskeriene fastsatt følgende midlertidige bestemmelser om tilsynsmenn og utvalg:

1. Valg av tilsynsmenn avholdt i medhold av de tidligere distriktsfiskerilover skal fortsatt stå ved makt inntil nye valg er avholdt overensstemmende med kap. 7 i lov av 17. juni 1955 om saltvannsfiskeriene. (Lovens § 47, 1. ledd, jfr. § 50).
2. Tilsynsmannsordningen opprettholdes inntil videre for de fiskerier, de distrikter og de redskapsklasser som hadde tilsynsmenn ved ikrafttreddelsen av loven om saltvannsfiskeriene. (Lovens § 47, 1. ledd).
3. Hvor oppsyn ikke er opprettet, skal inntil videre distriktene inndeles og valg av tilsynsmenn foretas på samme måte som før den nye lovs ikrafttreden. (Lovens § 47, 3. ledd).
4. Valg av utvalg foretatt i medhold av de tidligere distriktsfiskerilover skal fortsatt stå ved makt inntil nye valg er avholdt overensstemmende med kap. 7 i lov av 17. juni 1955 om saltvannsfiskeriene.
5. Utvalgsordningen opprettholdes inntil videre for de fiskerier, de distrikter og de redskapsklasser som hadde utvalg på det tidspunkt da den nye lov trådte i kraft. (Lovens § 47, 1. ledd).
6. Om distriktsutvalgenes og fellesutvalgenes organisasjon og virksomhet gjelder inntil videre og i den utstrekning dette ikke strider mot bestemmelser i lov av 17. juni 1955 om saltvannsfiskeriene, de samme bestemmelser som før nevnte lovs ikrafttreden. (Lovens § 53, 2. ledd og § 57, 4. ledd).
7. Utvalgsvedtekter gitt i medhold av de tidligere distriktsfiskerilover, skal i den utstrekning de er hjemlet i § 55 i lov av 17. juni 1955 om saltvannsfiskeriene og ikke er stridende mot nevnte lov eller bestemmelser gitt i medhold av samme — stå ved makt inntil nye vedtekter er utferdiget i medhold av sistnevnte lov.
8. Disse bestemmelser trer i kraft straks.

*Forskrifter for kontrollen med overholdelsen av lov av 17. juni 1955 og bestemmelser gitt i medhold av loven.*

Fiskeridepartementet har 6. januar 1956 i medhold av § 31, 1. ledd, i lov av 17. juni 1955 om saltvannsfiskeriene fattsatt følgende forskrifter for kontrollen med overholdelsen av nevnte lov og de bestemmelser som er utferdiget i medhold av loven.

1. Kontrollen utøves av det ordinære politi, tollvesenet, fiskerippsynet, ferskfiskkontrollørene og av spesielle kontrollører som oppnevnes av fiskeridirektøren. Nærmere instruks for utøvelse av kontrollen gis av fiskeridirektøren.
2. Kontrollen kan foretas på fiskefeltet, ombord i fiskefartøyer og på steder i land hvor fisk mottas og omsettes. Kontrollørene kan påby at fiskeredskaper blir trukket for kontroll av redskaper og fangst.
3. Kontrollørene har overfor uvedkommende taushetsplikt om det de får kjennskap til under kontrollen.